

股票代號：3003

健和興端子股份有限公司
K.S. TERMINALS INC.



九十九年度
年報

中華民國一百年四月三十日刊印

本年報查詢之網址

<http://mops.twse.com.tw>
<http://www.ksterminals.com.tw>

一、本公司發言人：曾玉卿

職稱：財務部經理

電話：04-7580001

電子郵件信箱：yuchin @ksterminals.com. tw

代理發言人：黃文隆

職稱：稽核室經理

電話：04-7580001

電子郵件信箱：Jeff @ksterminals.com. tw

二、公司及工廠之地址及電話

1、總公司地址：彰化縣線西鄉彰濱東三路8號

電話：04-7580001

2、第一事業處：彰化縣線西鄉彰濱東三路8號

電話：04-7580001

3、第二事業處：彰化縣和美鎮嘉犁里嘉鐵路130巷97之1號

電話：04-7364405

4、台北事業處：台北縣新店市寶橋路 235 巷 7 號 2 樓

電話：02-29118768

三、辦理股票過戶機構

名稱：大華證券股份有限公司股務代理部

地址：台北市重慶南路一段2號5樓

網址：<http://www.toptrade.com.tw>

電話：02-23148800

四、最近年度財務報告簽證會計師

姓名：涂清淵 嚴文筆 會計師

事務所名稱：安永聯合會計師事務所

地址：台中市民權路239號7樓

網址：<http://www.ey.com/tw>

電話：04-23055500

五、海外有價證券掛牌買賣之交易場所名稱及查詢該海外有價證券資訊之方式：無。

六、本公司網址：<http://www.ksterminals.com.tw>

目 錄

壹、致股東報告書	
一、九十九年度營業報告	1
二、一百年度營業計畫概要	2
三、未來公司發展策略	2
四、受到外部競爭環境、法規環境及總體經營環境之影響	2
貳、公司簡介	
一、設立日期	3
二、公司沿革	3
參、公司治理報告	
一、組織系統	4
二、董事、監察人、總經理、副總經理、協理、各部門及分支機構主管資料	6
三、公司治理運作情形	13
四、會計師公費資訊	20
五、更換會計師資訊	21
六、公司之董事長、總經理、負責財務或會計事務之經理人，最近一年內曾任職於 簽證會計師所屬事務所或其關係企業者	21
七、最近年度及截至年報刊印日止，董事、監察人、經理人及持股比例超過百分之 十之股東股權移轉及股權質押變動情形	21
八、持股比例占前十名之股東，其相互間為財務會計準則公報第六號關係人或為配 偶、二親等以內之親屬關係之資訊	22
九、公司、公司之董事、監察人、經理人及公司直接或間接控制之事業對同一轉投 資事業之持股數，並合併計算綜合持股比例	22
肆、募資情形	
一、資本及股份	23
二、公司債辦理情形	28
三、特別股辦理情形	29
四、海外存託憑證辦理情形	29
五、員工認股權憑證辦理情形	29
六、併購或受讓他公司股份發行新股之辦理情形	30
七、資金運用計畫執行情形	31
伍、營運概況	
一、業務內容	32
二、市場及產銷概況	36
三、從業員工資料	42
四、環保支出資訊	42
五、勞資關係	43
六、重要契約	43

陸、財務概況	
一、最近五年度簡明財務資料	44
二、最近五年度財務分析	45
三、最近年度財務報告之監察人審查報告	47
四、最近年度財務報表	48
五、最近年度經會計師查核簽證之母子公司合併財務報表	87
六、公司及其關係企業最近年度及截至年報刊印日止，發生財務週轉困難情事對本公司財務狀況之影響	127
柒、財務狀況及經營結果之檢討分析與風險事項	
一、財務狀況	128
二、經營結果	129
三、現金流量	130
四、最近年度重大資本支出對財務業務之影響	131
五、最近年度轉投資政策及獲利或虧損之主要原因與其改善計畫及未來一年投資計畫	131
六、風險管理及評估	132
七、其他重要事項	133
捌、特別記載事項	
一、關係企業相關資料	134
二、最近年度及截至年報刊印日止，私募有價證券辦理情形	137
三、最近年度及截至年報刊印日止，子公司持有或處分本公司股票情形	137
四、其他必要補充說明事項	137
	137
玖、最近年度及截至年報刊印日止，發生對股東權益或證券價格有重大影響之事項	137

壹、致股東報告書

各位股東女士、先生大家好：

99 年全球經濟復甦，消費市場與貿易活動益趨活絡，台灣經濟成長率創國內 23 年來最大增幅，但伴隨美國聯準會量化寬鬆政策、新台幣匯率波動及原物料價格飆升等多變詭譎的經濟環境下，公司經營團隊積極以擴大產品線、加強產銷協調、控管費用支出等方式，來減緩其對公司獲利的衝擊。永續經營及為股東創造最大價值，係公司經營團隊努力的目標，公司經營團隊對內將持續改善經營方式、致力組織的再優化，以提升管理效率；對外則在產品開發上滿足客戶需求，期能提昇經營績效創造更多的公司價值。僅將 99 年度之營業狀況及營業概要，向各位股東報告。

一、九十九年度營業報告

本公司 99 年度營收為 20.93 億元，較 98 年度營收 12.51 億元成長 67.27%。

營業淨利為 2.07 億元，較 98 年 1.38 億元增加 49.39%。

稅後淨利為 3.11 億元，較 98 年 1.75 億元勁揚 77.73%。

每股稅後盈餘為新台幣 2.41 元。

(一)營業計畫實施成果

單位：新台幣仟元

項 目	99 年度實際數	98 年度實際數	增(減)百分比(%)
營業收入淨額	2,092,709	1,251,086	67.27
營業成本	1,574,637	862,629	82.54
營業毛利	516,000	391,384	31.84
營業費用	309,137	252,908	22.23
營業利益	206,863	138,476	49.39
稅前純益	344,015	213,406	61.20
稅後純益	311,295	175,146	77.73

註：99 年度實際數聯屬公司間未實現利益 NTD2,072 仟元。

(二)財務收支及獲利能力分析

單位：新台幣仟元

分 析 項 目		99 年度	98 年度
財務 收支	利息收入	10,477	499
	利息支出	10,258	2,402
獲 利 能 力 分 析	資產報酬率(%)	9.49	6.74
	股東權益報酬率(%)	13.40	8.49
	營業利益占實收資本比率(%)	15.99	11.55
	稅前純益占實收資本比率(%)	26.59	17.79
	純益率(%)	14.88	14.00
	每股盈餘(元)-追溯調整	2.41	1.36

(三)研究發展狀況

1. 連接器產品方面：針對3C、重電、綠能、汽車、機車等四大方面進行擴大產品線、安規認證等方向進行。
2. 光源系統零配件方面：與醫療器材廠進行合作開發。
3. 其它配線器材部份：持續開發產品線中。
4. 今年度本公司計劃開發的產品，計有下列幾種：
 - (1)CABLE TIE 相關產品。
 - (2)3C 產品連接器。
 - (3)綠能相關之電池連接器及端子。
 - (4)汽機車及電動車連接器。

二、一百年度營業計畫概要

(一)經營方針

1. 建立多元化通路服務客戶。
2. 生產技術升級促使產品質量提升。
3. 汽車產業連接器及綠能產業連接器開發及推展。
4. 建立具有執行力的學習型組織。

(二)預期銷售數量及依據

100 年度未公開財務預測，故無需說明。

(三)重要之產銷政策

1. 佈建多元化通路服務客戶。
2. 針對連接器五大市場進行佈署。
3. 強化行銷人員產品應用之專業知識及行銷策略規劃手法。

三、未來公司發展策略

(一)整合銷售團隊，全力開發新興市場及積極爭取客戶產品合作開發案。

(二)持續開發綠能產業與電動車產業連接器，拓展銷售市場。

四、受到外部競爭環境、法規環境及總體經營環境之影響

受新台幣匯率波動及原物料價格飆升影響，為維持在業界競爭領先優勢，本公司整合本身的設計及技術能力致力於產品品質提升、持續開拓訂單及在交期與售後服務上精益求精。面對多變的總體經濟環境，本公司持續關注產業動態及善用各國相關法令規定，以加速綠能、電動車及各類型產業連接器的開發與導入及增加技術專利的取得來因應整體經濟變化所帶來的營運風險。

今天承蒙各位女士、先生撥冗參加本公司之股東常會，本公司全體員工仍將秉持「誠信」、「團結」、「品質」、「研發」、「奮發」之經營理念，為求股東最大投資報酬率而努力，今後亦期盼各位股東能繼續給公司支持及指教，最後敬祝各位股東事事順利、心想事成。

董事長 鄭克彬 敬上

貳、公司簡介

一、設立日期：中華民國 67 年 2 月 10 日

二、公司沿革：

- 民國 67 年 • 成立「健和興端子股份有限公司」，資本額增至 1,000 仟元。
- 民國 74 年 • 成立「光源系統配件事業處」，導入開發製造沖壓模具新技術。
- 民國 76 年 • 現金增資 10,000 仟元，資本額增至 15,000 仟元。
- 民國 83 年 • 現金增資 105,000 仟元，資本額增至 155,000 仟元。
 - 引進「AS/RS 自動倉儲系統」與 MIS 系統進行整合，並導入 ISO 品保系統。
- 民國 85 年 • 購買彰濱工業區用地，並取得 ISO 9002 證書。
- 民國 87 年 • 現金增資 49,000 仟元及合併鴻嵩鋼鐵公司，資本額增至 199,350 仟元。
 - 「彰濱廠」落成啟用，並引進 7 套自動倉設備，完成電腦整合製造系統。
- 民國 88 年 • 盈餘轉增資 199,350 仟元及資本公積轉增資 49,838 仟元，資本額增至 448,538 仟元，並補辦公開發行。
- 民國 89 年 • 正式取得日本通產省 JIS 工廠認證。
 - 轉投資設立 100% 持股子公司 K. S. T INTERNATIONAL HOLDINGS LTD. (BVI)。
- 民國 90 年 • 轉投資設立 100% 持股子公司 JUNG PANG ENTERPRISE LTD.。
- 民國 91 年 • 2 月 19 日股票正式上市。
 - 取得 ISO 9001 證書。
- 民國 92 年 • 取得 QS 9002 證書。
 - 透過子公司 K. S. T. (BVI) 100% 轉投資孫公司健和興科技(蘇州)有限公司。
- 民國 93 年 • 取得 ISO 14000 證書。
- 民國 94 年 • 94.04 轉投資設立持股 40% 採權益法評價之被投資公司(綠興科技股份有限公司)。
 - 94.08 成立台北事業處。
- 民國 95 年 • 95.11 取得 TS16949 證書。
- 民國 96 年 • 96.05 健和興 BVI(持股 51%)與日本端子株式會社(持股 49%)合資設立日端健和興電子科技(蘇州)有限公司。
- 民國 96 年 • 96.5 轉投資設立 100% 持股子公司 K. S. TERMINALS(HONG KONG) LTD.。
 - 96.12 透過子公司 K. S. T. INTERNATIONAL HOLDINGS LTD. (BVI) 100% 持股轉投資設立孫公司 JIAN BANG(HONG KONG) HOLDING LIMITED。
- 民國 97 年 • 97.03 完成修正對間接投資大陸地區投資事業健和興科技(蘇州)有限公司之投資架構，更改為先對外投資 K. S. T. INTERNATIONAL HOLDINGS LTD.，再轉投資 JIAN BANG (HONG KONG) HOLDING LIMITED 後持有該大陸地區投資事業。
- 民國 97 年 • 97.12 購買彰濱工業區土地。
- 民國 98 年 • 98. 第四季 彰濱工業區新廠區破土動工。
- 民國 99 年 • 99. 第三季 彰濱工業區新廠區建廠完成並開始投產。

參、公司治理報告

一、組織系統 (一)組織結構

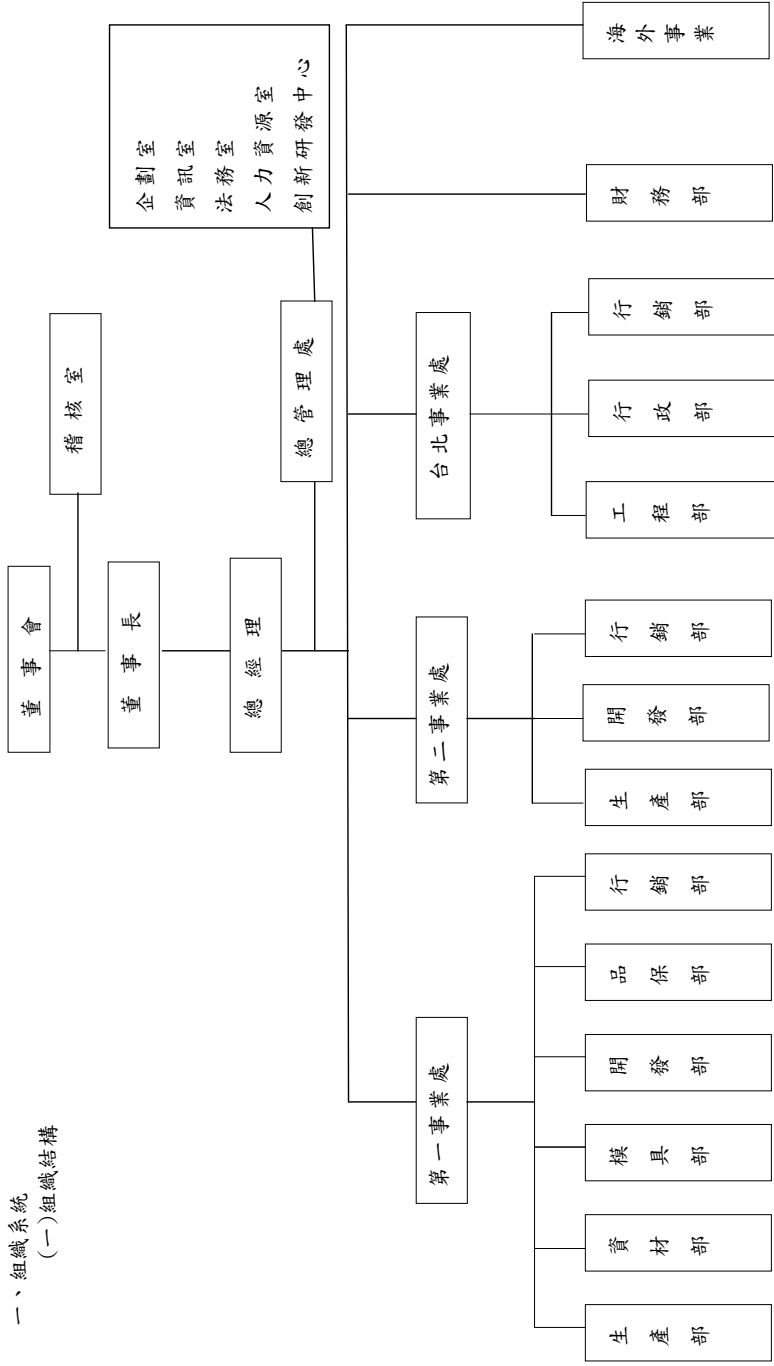

(二)各主要部門所營業務

總 經 理	綜理公司整體策略目標、執行全盤業務與督導協調各事業處工作。
稽 核 室	負責公司有關各部門作業、流程之控制、稽核，並提供建議改善及股務等相關工作。
總 管 理 處	1. 有關各事業處的協調、溝通與管理工作，及協助總經理推展各項經營決策及交辦事項。 2. 下設企劃室、資訊室、法務室、人力資源室、創新研發中心，負責全公司上述單位所屬業務之工作。
財 務 部	綜理公司有關出納、成本、會計業務、資金調度、預算彙編、控制編製財務報表等相關工作。
行 銷 部	負責公司有關產品之市場評估、拓展、計劃之研擬、銷售、售後服務、客戶抱怨等相關工作。
品 保 部	負責公司有關產品之品質檢驗、可靠度工程、研擬品質政策、提昇產品品質等相關工作。
開 發 部	負責公司有關新產品研究、開發之規劃、執行等相關工作。
模 具 部	負責公司有關模具製造及組立、零件加工、模具保養、維修等相關工作。
資 材 部	綜理公司有關物料之收發、物料之控管、生產之排程控制、採購、進出口等相關工作。
生 產 部	負責公司有關生產計劃研擬、製造、製程改善、技術提昇及良品率之提高等相關工作。
行 政 部 (台北事業處)	負責行政相關事務工作。
工 程 部 (台北事業處)	負責有關新產品研究、開發之規劃、執行等相關工作。

二、董事、監察人、總經理、副總經理、協理、各部門及分支機構主管資料

(一) 董事、監察人：

1. 董事及監察人資料

100 年 04 月 12 日

職稱	姓名	選任日期	任期	初次選任日期	選任時持有股份		現在持有股數		配偶、未成年子女現在持有股份		利用他人名義持有股份		主要經(學)歷	目前兼任本公司及其他公司之職務	具配偶或二親等以內關係之其他主管、董事或監察人		
					股數	持股份比率	股數	持股份比率	股數	持股份比率	股數	持股份比率			職稱	姓名	關係
董事長	鄭克彬	88.06.16	3 年	89.06.15	5,764,363	4.95%	6,412,050	4.94%	3,320,979	2.56%	-	-	健和興公司董事長 初中	註	總經理	鄭有良	兄弟
董事	鄭有良	88.06.16	3 年	89.06.15	6,637,696	5.70%	7,383,511	5.69%	3,826,022	2.95%	-	-	健和興公司總經理 國校	註	董事長	鄭克彬	兄弟
董事	紀乃榮	88.06.16	3 年	92.06.12	1,091,944	0.94%	1,214,635	0.94%	332,764	0.26%	-	-	凱鉅投資公司董事長 東海大學社會系	註	-	-	-
董事	廖本林	88.06.16	3 年	92.06.12	-	-	-	-	-	-	-	-	百容電子總經理 美國杜蘭大學碩士	註	-	-	-
董事	鄭義典	88.06.16	3 年	89.06.15	2,001,489	1.72%	2,226,377	1.72%	-	-	-	-	松信投資公司董事 正德工商	註	董事長 總經理	鄭克彬 鄭有良	伯侄 叔侄
監察人	雲財福	88.06.16	3 年	89.06.15	431,546	0.37%	480,034	0.37%	-	-	-	-	璋鈺鋼鐵廠公司總經理 高中	註	-	-	-
監察人	陳陽光	88.06.16	3 年	91.06.14	392,791	0.34%	436,924	0.34%	-	-	-	-	拓璞科技副董事長 台大經濟系	註	-	-	-
監察人	徐敬道	88.06.16	3 年	91.06.14	231,119	0.20%	257,087	0.20%	-	-	-	-	組合投資公司總經理 逢甲會計系	註	-	-	-

註：

董監事名單	目前兼任本公司及其他公司之職務
鄭克彬	本公司董事長、聖益實業(股)公司董事、綠興科技(股)公司董事、介面光電(股)公司監察人、凱鉅投資開發(股)公司董事
鄭有良	本公司總經理、聖益實業(股)公司董事長、凱鉅投資開發(股)公司董事
紀乃榮	本公司董事、凱鉅投資開發(股)公司董事長、綠興科技(股)公司董事、瑞益投資(股)公司監察人、山益投資開發(股)公司董事、國際票券金融(股)公司董事、國票金融控股(股)公司董事、國票創投(股)公司董事
廖本林	本公司董事、百容電子(股)董事長、百納塑膠(股)公司董事長、百容電子(美國)公司董事長、廣容科技(股)公司董事長、國興電工(股)公司董事長
鄭義典	本公司董事、松信投資(股)公司董事
雲財福	本公司監察人、璋鉅鋼鐵廠(股)公司總經理、晉捷投資(股)公司董事
陳陽光	本公司監察人、山益投資顧問(股)公司董事長、國票金融控股(股)公司董事、國票綜合證券(股)公司董事、凱鉅投資開發(股)公司監察人、山益投資開發(股)公司董事、凱歐投資(股)公司監察人、拓璞投資(股)公司董事長、拓璞科技(股)公司董事長、拓璞科技顧問(股)公司董事長
徐敬道	本公司監察人、博大科技(股)公司監察人、喬福機械(股)公司監察人、綠興科技(股)公司監察人、和勤精機(股)公司監察人

2. 董事及監察人所具專業知識及獨立性之情形

姓名	條件	是否具有五年以上工作經驗 及下列專業資格	符合獨立性情形(註)										兼任其他 公開發行 公司獨立 董事家數		
		商務、法務、 財務、會計或 公司業務所須 相關科系之公 私立大專院校 講師以上	法官、檢察 官、律師、會 計師或其他與 公司業務所需 之國家考試及 格領有證書之 專門職業及技 術人員	商務、法 務、財 務、會 計或 公司業 務所須 之工作 經驗	1	2	3	4	5	6	7	8		9	10
鄭克彬		✓						✓	✓	✓			✓	✓	
鄭有良		✓			✓			✓	✓	✓			✓	✓	
紀乃榮		✓		✓	✓	✓	✓	✓	✓	✓	✓	✓	✓	✓	
廖本林		✓		✓	✓	✓	✓	✓		✓	✓	✓	✓	✓	
鄭義典		✓		✓		✓	✓	✓	✓	✓	✓	✓	✓	✓	
雲財福		✓		✓	✓	✓	✓	✓	✓	✓	✓	✓	✓	✓	
陳陽光		✓		✓	✓	✓	✓	✓	✓	✓	✓	✓	✓	✓	
徐敬道		✓		✓	✓	✓	✓	✓	✓	✓	✓	✓	✓	✓	

註：“✓”表示各董事、監察人於選任前二年及任職期間符合下述各條件。

- (1) 非為公司或其關係企業之受僱人。
- (2) 非公司關係企業之董事、監察人(但如為公司或其母公司、公司直接及間接持有表決權之股份超過百分之五十之子公司之獨立董事者，不在此限)。
- (3) 非本人及其配偶、未成年子女或以他人名義持有公司已發行股份總額百分之一以上或持股前十名之自然人股東。
- (4) 非前三款所列人員之配偶、二親等以內親屬或五親等以內直系血親親屬。
- (5) 非直接持有公司已發行股份總額百分之五以上法人股東之董事、監察人或受僱人，或持股前五名法人股東之董事、監察人或受僱人。
- (6) 非與公司有財務或業務往來之特定公司或機構之董事(理事)、監察人(監事)、經理人或持股百分之五以上股東。
- (7) 非為公司或關係企業提供商務、法務、財務、會計等服務或諮詢之專業人士、獨資、合夥、公司或機構之企業主、合夥人、董事(理事)、監察人(監事)、經理人及其配偶。
- (8) 未與其他董事間具有配偶或二親等以內之親屬關係。
- (9) 未有公司法第30條各款情事之一。
- (10) 未有公司法第27條規定以政府、法人或其代表人當選。

(二) 總經理、副總經理、協理、各部門及分支機構主管資料：

100 年 04 月 12 日

職稱 (註1)	姓名	選(就)任 日期	持有股份		配偶、未成年子女 持有股份		利用他人 名義持有 股份		主要經(學)歷 (註2)	目前兼任 其他公司 之職務	具配偶或二親等以內 關係之經理人		
			股數	持 股 比 率	股數	持 股 比 率	股數	持 股 比 率			職 稱	姓 名	關 係
總經理	鄭有良	67.02.10	7,383,511	5.70%	3,826,022	2.95%	-	-	健和興公司 總經理 國校	聖益實業 (股)公司 董事長	-	-	-
副總經理	呂元峰	80.12.01	132,250	0.10%	15,648	0.01%	-	-	保勝光學公司 經理 勤益工專機械科	-	-	-	-
副總經理	李柳勳	97.06.01	63,732	0.05%	10,112	0.01%	-	-	健和興公司 副總經理 專科	-	-	-	-
副總經理 (蘇州廠)	李英烈	97.06.01	107,850	0.08%	30,774	0.02%	-	-	健和興公司 副總經理 高中	-	-	-	-
副總經理	許宏銘	87.06.01	147,602	0.11%	-	-	-	-	健和興公司 副總經理 東海大學 管理碩士	-	-	-	-
財務經理	曾玉卿	88.03.14	37,483	0.03%	4,383	0.003%	-	-	健和興公司 財務經理 台中商專	-	-	-	-

註1：應包括總經理、副總經理、協理、各部門及分支機構主管資料，以及凡職位相當於總經理、副總經理或協理者，不論職稱，亦均應予揭露。

註2：與擔任目前職位相關之經歷，如於前揭期間曾於查核簽證會計師事務所或關係企業任職，應敘明其擔任之職稱及負責之職務。

(三)最近年度支付董事、監察人、總經理及副總經理之酬金：
1. 董事之酬金

單位：新台幣仟元

職稱	董事酬金				A、B、C及D等四項總額占稅後純益之比例(%)				兼任員工領取相關酬金				無領取來自子公司以外轉投資事業酬金					
	報酬		退職退休金		盈餘分配之酬勞(C) (註1)		業務執行費(D) (註2)		薪資、獎金及特支費等(E) (註3)		退職退休金			盈餘分配員工紅利		員工認股權憑證得認購股數		
	本公司	合併報表內所有公司	本公司	合併報表內所有公司	本公司	合併報表內所有公司	本公司	合併報表內所有公司	本公司	合併報表內所有公司	本公司	合併報表內所有公司		現金	股票	本公司	合併報表內所有公司	(II)
董事長																		
董事																		
總經理																		
董事																		
董事																		
合計																		

酬金級距表

給付本公司各個董事酬金級距	董事長	
	本公司	合併報表內所有公司(I)
低於 2,000,000 元		
2,000,000 元(含) ~ 5,000,000 元		
5,000,000 元(含) ~ 10,000,000 元		
10,000,000 元(含) ~ 15,000,000 元		
15,000,000 元(含) ~ 30,000,000 元		
30,000,000 元(含) ~ 50,000,000 元		
50,000,000 元(含) ~ 100,000,000 元		
100,000,000 元以上		
合計	5	5

註 1：係 100 年度股東常會批准決議盈餘分配發放之董事酬勞。

註 2：係 99 年度董事領取之車馬費。

註 3：係 99 年度董事兼任員工領取之薪資及配車之帳面價值。

註 4：99 年度實際給付員工退職退休金金額為 0。

註 5：99 年度退職退休金之提撥金額為 \$18,300 仟元。(新制 \$9,839 仟元、舊制 \$8,461 仟元)

2. 監察人之酬金

單位：新台幣仟元

職稱	姓名	監察人酬金								A、B、C及D等四項總額占稅後純益之比例(%)		有無領取來自子公司以外轉業酬金
		報酬(A)		退職退休金(B)		盈餘分配之酬勞(C) (註1)		業務執行費用(D) (註2)				
		本公司	合併報表內所有公司	本公司	合併報表內所有公司	本公司	合併報表內所有公司	本公司	合併報表內所有公司	本公司	合併報表內所有公司	
監察人	雲財福											
監察人	徐敬道	-	-	-	-	1,680	1,680	102	102	0.57	0.57	無
監察人	陳陽光											

酬金級距表

給付本公司各個監察人酬金級距	監察人姓名	
	前四項酬金總額(A+B+C+D)	
	本公司	合併報表內所有公司(E)
低於2,000,000元	雲財福, 陳陽光, 徐敬道	雲財福, 陳陽光, 徐敬道
2,000,000元(含)~5,000,000元	-	-
5,000,000元(含)~10,000,000元	-	-
10,000,000元(含)~15,000,000元	-	-
15,000,000元(含)~30,000,000元	-	-
30,000,000元(含)~50,000,000元	-	-
50,000,000元(含)~100,000,000元	-	-
100,000,000元以上	-	-
總計	3	3

註1：係100年度股東常會擬決議盈餘分配配發之監察人酬勞。

註2：係99年度監察人領取之車馬費。

3. 總經理及副總經理之酬金

單位：新台幣仟元

職稱	姓名	薪資(A) (註1)		退職退休金(B)		獎金及特支費等(C) (註2)		盈餘分配之員工紅利金額(D) (註3)				A、B、C及D等四項總額占稅後純益之比例(%)		取得員工認股權憑證數額	有無領取來自子公司以外轉投資事業酬金	
		本公司	合併報表內所有公司	本公司	合併報表內所有公司	本公司	合併報表內所有公司	現金紅利金額	本公司	股票紅利金額	現金紅利金額	股票紅利金額	本公司	合併報表內所有公司	本公司	合併報表內所有公司
總經理	鄭有良															
副總經理 (蘇州廠)	李英烈	11,194	11,194	-	-	8	8	785	-	785	-	3.85	3.85	43	43	無
副總經理	呂元峰															
副總經理	許宏銘															
副總經理	李柳勳															

酬金級距表

給付本公司各個總經理及副總經理酬金級距	總經理及副總經理社名	
	本公司	合併報表內所有公司
低於2,000,000元	李英烈, 李柳勳,	李英烈, 李柳勳,
2,000,000元(含)~5,000,000元	鄭有良, 呂元峰, 許宏銘	鄭有良, 呂元峰, 許宏銘
5,000,000元(含)~10,000,000元	-	-
10,000,000元(含)~15,000,000元	-	-
15,000,000元(含)~30,000,000元	-	-
30,000,000元(含)~50,000,000元	-	-
50,000,000元(含)~100,000,000元	-	-
100,000,000元以上	-	-
總計	5	5

註1：係99年度總經理及副總經理薪資酬勞。

註2：係99年度總經理及副總經理配車之帳面價值。

註3：係100年度股東常會擬決議盈餘分配配發員工紅利金額而計算總經理及副總經理員工紅利金額。

4. 配發員工紅利之經理人姓名及配發情形

單位：新台幣仟元

職稱		姓名	股票紅利金額	現金紅利金額	總計	總額占稅後純益之比例(%)
經理人	總經理	鄭有良	-	1,001	1,001	0.32
	副總經理 (蘇州廠)	李英烈				
	副總經理	呂元峰				
	副總經理	許宏銘				
	副總經理	李柳勳				
	財務經理	曾玉卿				

註1：係100年度股東常會擬決議盈餘分配配發員工紅利金額而設算經理人員工紅利金額。

(四)分別比較說明本公司及合併報表所有公司於最近二年度支付本公司董事、監察人、總經理及副總經理酬金總額占稅後純益比例之分析並說明給付酬金之政策、標準與組合、訂定酬金之程序及與經營績效及未來風險之關聯性。

職稱	98年度(盈餘歸屬年度)	99年度(盈餘歸屬年度)
	本公司及合併報表內所有公司支付本公司董事、監察人、總經理及副總經理酬金占稅後純益比例(%)	本公司及合併報表內所有公司支付本公司董事、監察人、總經理及副總經理酬金占稅後純益比例(%)
董事	14.63	7.76
監察人		
總經理及副總經理		

說明：

1. 本公司給付酬金之政策，以該職位於公司內的權責範圍以及對公司營運目標的貢獻度給付酬金。訂定酬金的程序，除了參考公司整體的營運績效，亦參考個人及部門的績效達成率及對公司的重要貢獻程度，而給予合理的報酬。
2. 99年整體酬金占稅後純益比例較98年減少，主要是99年度稅後淨利大幅增加，使得比例降低。

三、公司治理運作情形

(一)董事會運作情形：

最近年度董事會開會 7 次【A】，董事及監察人出席情形如下：

職稱	姓名	實際出(列)席 次數【B】	委託出席次數	實際出(列)席率 【B/A】	備註
董事長	鄭克彬	7	0	100.00%	
董事	鄭有良	6	1	85.71%	
董事	鄭義典	7	0	100.00%	
董事	紀乃榮	7	0	100.00%	
董事	廖本林	6	1	85.71%	
監察人	陳陽光	6	1	85.71%	
監察人	徐敬道	7	0	100.00%	
監察人	雲財福	4	3	57.14%	

其他應記載事項：

- 一、證交法第14條之3所列事項暨其他經獨立董事反對或保留意見且有紀錄或書面聲明之董事會議決事項，應敘明董事會日期、期別、議案內容、所有獨立董事意見及公司對獨立董事意見之處理：無。
- 二、董事對利害關係議案迴避之執行情形，應敘明董事姓名、議案內容、應利益迴避原因以及參與表決情形：無。
- 三、當年度及最近年度加強董事會職能之目標（例如設立審計委員會、提昇資訊透明度等）與執行情形評估：無。

(二)審計委員會運作情形或監察人參與董事會運作情形：

1. 本公司尚未設置審計委員會，未來將視需要規劃設置。

2. 監察人參與董事會運作情形：

最近年度董事會開會 7 次（A），列席情形如下：

職稱	姓名	實際列席次數（B）	實際列席率(%)（B/A）	備註
監察人	陳陽光	6	85.71%	
監察人	徐敬道	7	100.00%	
監察人	雲財福	4	57.14%	

其他應記載事項：

一、監察人之組成及職責：

- (一) 監察人與公司員工及股東之溝通情形：監察人認為有必要時得與員工、股東直接對談。
- (二) 監察人與內部稽核主管及會計師之溝通情形：
 1. 稽核主管於稽核項目完成次月向監察人提報稽核報告，監察人並無反對意見。
 2. 監察人認為必要時不定期與會計師面對面及書面方式進行財務狀況溝通。

二、監察人列席董事會如有陳述意見，應敘明董事會日期、期別、議案內容、董事會決議結果以及公司對監察人陳述意見之處理：無。

(三) 公司治理運作情形及其與上市上櫃公司治理實務守則差異情形及原因：

項目	運作情形	與上市上櫃公司治理實務守則差異情形及原因
<p>一、公司股權結構及股東權益</p> <p>(一) 公司處理股東建議或糾紛等問題之方式</p> <p>(二) 公司掌握實際控制公司之主要股東及主要股東之最終控制者名單之情形</p> <p>(三) 公司建立與關係企業風險控管機制及防火牆之方式</p>	<p>除股務事宜由大華證券股務代理機構辦理外，餘各項股東建議等問題，由總管理處或發言人專責處理。</p> <p>本公司隨時掌握實際控制公司股東名單，亦隨時注意其持股變動。</p> <p>本公司透過「關係人交易作業辦法」，建立適當風險控管機制及防火牆。</p>	<p>無</p> <p>無</p> <p>無</p>
<p>二、董事會之組成及職責</p> <p>(一) 公司設置獨立董事之情形</p> <p>(二) 定期評估簽證會計師獨立性之情形</p>	<p>目前<u>紀乃榮</u>、<u>廖本林</u>2席外部董事，均符合獨立董事之條件。</p> <p>本公司每年由財務部評估簽證會計師之獨立性，並請其出具未違法而受處分且具獨立性之聲明書。</p>	<p>無</p> <p>無</p>
<p>三、建立與利害關係人溝通管道之情形</p>	<p>本公司對與客戶、供應商、員工、金融機構、政府及股東均有專責單位作為溝通窗口。</p>	<p>無</p>
<p>四、資訊公開</p> <p>(一) 公司架設網站，揭露財務業務及公司治理資訊之情形</p> <p>(二) 公司採行其他資訊揭露之方式（如架設英文網站、指定專人負責公司資訊之蒐集及揭露、落實發言人制度、法人說明會過程放置公司網站等）</p>	<p>不定期將本公司最新財務業務及公司治理訊息在 http://www.ksterminals.com.tw 網站公告。</p> <p>本公司的發言人及代理發言人，為公司對外資訊統一的發佈窗口；且隨時將財務業務等最新相關訊息在本公司網站公告，力求公司資訊透明化。</p>	<p>無</p> <p>無</p>
<p>五、公司設置提名、薪酬或其他各類功能性委員會之運作情形</p>	<p>本公司尚未設置審計委員會等功能力委員會。</p>	<p>本公司審計委員會組織辦法尚未制定，且相關事宜亦尚在籌備中。</p>
<p>六、公司如依據「上市上櫃公司治理實務守則」訂有公司治理實務守則者，請敘明其運作與所訂公司治理實務守則之差異情形：本公司尚未制定公司治理實務守則。</p>		

項目	運作情形	與上市上櫃公司治理實務守則差異情形及原因
<p>七、其他有助於瞭解公司治理運作情形之重要資訊（如董事及監察人進修之情形、風險管理政策及風險衡量標準之執行情形、保護消費者或客戶政策之執行情形、公司為董事及監察人購買責任保險之情形等）：</p> <p>（一）隨時有專責人員收集董監事進修資訊予各位董監事，以供其隨時充實自我，符合公司治理之要求。</p> <p>（二）每次董事會均由各董事到場出席，且各監察人亦會受邀列席。</p> <p>（三）公司以穩健成長之原則經營企業，對於新接觸之產業或商品，非經專業團隊之評估及董事會之核准，不輕易介入操作，且定期追蹤檢討經營成效，適時調整投資金額或標的，以嚴格控制風險。</p> <p>（四）公司以客戶至上之精神，盡最大可能滿足客戶對品質、價格、交期等3大需求，對於客戶抱怨及退貨，亦會立即妥善檢討處理，以保護消費者權益。</p> <p>（五）董事若遇對其有利害關係之議案，則請監察人擔任會議主席，以迴避其利益。</p> <p>（六）公司常年以誠信原則與客戶、供應商保持良好關係；並以營造良好工作環境、關心員工福祉之具體行動，善盡社會責任。</p>		
<p>八、如有公司治理自評報告或委託其他專業機構之公司治理評鑑報告者，應敘明其自評（或委外評鑑）結果、主要缺失（或建議）事項及改善情形；公司治理評鑑會評鑑結果中等。</p>		

（四）履行社會責任情形

項目	運作情形	與上市上櫃公司企業社會責任實務守則差異情形及原因
<p>一、落實推動公司治理</p> <p>（一）公司訂定企業社會責任政策或制度，以及檢討實施成效之情形。</p> <p>（二）公司設置推動企業社會責任專（兼）職單位之運作情形。</p> <p>（三）公司定期舉辦董事、監察人與員工之企業倫理教育訓練及宣導事項，並將其與員工績效考核系統結合，設立明確有效之獎勵及懲戒制度之情形。</p>	<p>1. 公司定期檢討實施情形。</p> <p>2. 推動企業社會責任是由總管理處、行政單位..等共同推動。</p> <p>3. 本司不定期舉辦員工教育訓練、使確實遵守符合企業社會責任的公司安全衛生規則等，並依工作表現給予獎勵及懲戒。</p>	<p>無。</p> <p>無。</p> <p>無。</p>

項目	運作情形	與上市上櫃公司企業社會責任實務守則差異情形及原因
<p>二、發展永續環境</p> <p>(一) 公司致力於提升各項資源之利用效率，並使用對環境負荷衝擊低之再生物料之情形。</p> <p>(二) 公司依其產業特性建立合適之環境管理制度之情形。</p> <p>(三) 設立環境管理專責單位或人員，以維護環境之情形。</p> <p>(四) 公司注意氣候變遷對營運活動之影響，制定公司節能減碳及溫室氣體減量策略之情形。</p>	<p>配合政府環保政策，致力執行資源分類、廢棄物回收；及設置完善廢水處理設備；更全員參與節能減碳、污染防治的持續改善，以儘量減少對環境之衝擊與破壞。</p>	<p>無。</p>
<p>三、維護社會公益</p> <p>(一) 公司遵守相關勞動法規，保障員工之合法權益，建立適當之管理方法與程序之情形。</p> <p>(二) 公司提供員工安全與健康之工作環境，並對員工定期實施安全與健康教育之情形。</p> <p>(三) 公司制定並公開其消費者權益政策，以及對其產品與服務提供透明且有效之消費者申訴程序之情形。</p> <p>(四) 公司與供應商合作，共同致力提升企業社會責任之情形。</p> <p>(五) 公司藉由商業活動、實物捐贈、企業志工服務或其他免費專業服務，參與社區發展及慈善公益團體相關活動之情形。</p>	<p>1. 以維護兩性工作平等、無歧視政策提供公平之就業機會，及定期舉辦工安衛生講習，以營造健康、安全的工作環境與文化。</p> <p>2. 不定期與民間公益社團合作，發動員工參與探訪弱勢家庭，提供關懷援助；捐贈家扶中心。</p> <p>3. 發生重大災難時，秉持社會責任之義務與公益，捐助政府社福團體急難救助金款項。</p> <p>4. 除法令規定需投保之保險，另辦理員工團體意外險且組織職工福利委員會，提供員工各項福利措施並依法提撥員工退職金。</p>	<p>無。</p>
<p>四、加強資訊揭露</p> <p>(一) 公司揭露具攸關性及可靠性之企業社會責任相關資訊之方式。</p> <p>(二) 公司編製企業社會責任報告書，揭露推動企業社會責任之情形。</p>	<p>本公司暫無編製社會責任報告書。</p>	<p>尚未由董事會決議企業社會責任之治理機制、政策與管理方針等；實際上在落實公司治理及誠信經營原則下，早已著手發展永續經營及落實社會責任的目標邁進。</p>
<p>五、公司如依據「上市上櫃公司企業社會責任實務守則」訂有本身之企業社會責任守則者，請敘明其運作與所訂守則之差異情形：無訂定守則。</p>		

項目	運作情形	與上市上櫃公司企業社會責任實務守則差異情形及原因
六、其他有助於瞭解企業社會責任運作情形之重要資訊（如公司對環保、社區參與、社會貢獻、社會服務、社會公益、消費者權益、人權、安全衛生與其他社會責任活動所採行之制度與措施及履行情形）：詳上列事項內容。		
七、公司產品或企業社會責任報告書如有通過相關驗證機構之查證標準，應加以敘明： 本公司所生產之產品均經ISO 9002、TS 16949及IECQ QC080000等認證通過，且由專責及專業人員負責統籌管理。		

(五)公司如有訂定公司治理守則及相關規章者，應揭露其查詢方式：無。

(六)其他足以增進對公司治理運作情形之瞭解的重要資訊，得一併揭露：無。

(六)內部控制制度執行狀況：

1. 內部控制聲明書

內部控制制度聲明書
表示設計及執行均有效
(本聲明書於遵循法令部分採全部法令均聲明時適用)

健和興端子股份有限公司
內部控制制度聲明書

日期：100年3月22日

本公司民國99年度之內部控制制度，依據自行檢查的結果，謹聲明如下：

- 一、本公司確知建立、實施和維護內部控制制度係本公司董事會及經理人之責任，本公司業已建立此一制度。其目的係在對營運之效果及效率(含獲利、績效及保障資產安全等)、財務報導之可靠性及相關法令之遵循等目標的達成，提供合理的確保。
- 二、內部控制制度有其先天限制，不論設計如何完善，有效之內部控制制度亦僅能對上述三項目標之達成提供合理的確保；而且，由於環境、情況之改變，內部控制制度之有效性可能隨之改變。惟本公司之內部控制制度設有自我監督之機制，缺失一經辨認，本公司即採取更正之行動。
- 三、本公司係依據「公開發行公司建立內部控制制度處理準則」(以下簡稱「處理準則」)規定之內部控制制度有效性之判斷項目，判斷內部控制制度之設計及執行是否有效。該「處理準則」所採用之內部控制制度判斷項目，係為依管理控制之過程，將內部控制制度劃分為五個組成要素：1. 控制環境，2. 風險評估及回應，3. 控制作業，4. 資訊及溝通，及5. 監督。每個組成要素又包括若干項目。前述項目請參見「處理準則」之規定。
- 四、本公司業已採用上述內部控制制度判斷項目，檢查內部控制制度之設計及執行的有效性。
- 五、本公司基於前項檢查結果，認為本公司於民國九十九年十二月三十一日的內部控制制度(含對子公司之監督與管理)，包括知悉營運之效果及效率目標達成之程度、財務報導之可靠性及相關法令之遵循有關的內部控制制度等之設計及執行係屬有效，其能合理確保上述目標之達成。
- 六、本聲明書將成為本公司年報及公開說明書之主要內容，並對外公開。上述公開之內容如有虛偽、隱匿等不法情事，將涉及證券交易法第二十條、第三十二條、第一百七十一條及第一百七十四條等之法律責任。
- 七、本聲明書業經本公司民國100年3月22日董事會通過，出席董事5人中，均同意本聲明書之內容，併此聲明。

健和興端子股份有限公司

董事長：鄭克州  簽章

總經理：鄭存良  簽章

2. 委託會計師專案審查內部控制制度者，應揭露會計師審查報告：無。

(七)最近年度及截至年報刊印日止公司及其內部人員依法被處罰、公司對其內部人員違反內部控制制度規定之處罰、主要缺失與改善情形：無。

(八)最近年度及截至年報刊印日止，股東會及董事會之重要決議：

會議名稱	會議日期	重要決議事項
99 年度第 1 次董事會	99.03.26	1 通過 98 年度決算表冊審議案（含合併）。 2 通過 98 年度盈餘分配案。 3 通過盈餘增資發行新股案。 4 通過 99 年度預算審議案。 5 通過員工認股權轉換新股案。 6 通過 98 年度股東常會召集事由、開會時間及地點討論案。 7 通過修訂「公司章程」部份條文案。 8 通過 98 年度內控聲明書承認案。 9 通過更新金融機構授信額度討論案。 10 通過 99 年股東常會股東提案權受理期間案。
99 年度第 2 次董事會	99.04.28	1 通過 99 年第一季決算表冊審議案。 2 通過辦理增資發行普通股案。 3 通過轉投資公司綠興辦理現金增資案。 4 通過更新金融機構授信額度案。 5 通過實體股票全面轉換無實體發行案。 6 通過修訂「資金貸與他人作業辦法」與「背書保證作業辦法」案。 7 通過增訂「內部控制制度-庫藏股轉讓處理作業程序」與「內部稽核實施細則」案。
99 年度第 3 次董事會	99.06.04	1 通過擬終止辦理本公司 99 年第二次董事會通過之採公開申購方式辦理現金增資發行普通股案。 2 通過擬發行國內第二次無擔保轉換公司債上限新台幣伍億元整案。
99 年股東常會	99.06.15	1 通過 98 年度決算表冊承認案。 2 通過 98 年度盈餘分配案。 3 通過盈餘轉增資發行新股案。 4 通過修訂「公司章程」部份條文案。 5 通過修訂本公司「資金貸與他人作業辦法」案。 6 通過修訂本公司「背書保證作業辦法」案。
99 年度第 4 次董事會	99.07.29	1 通過員工認股權行使，新股發行基準日討論案。 2 通過訂定 98 年度盈餘轉增資發行新股之除權基準日、股東現金紅利之除息基準日。 3 通過更新金融機構授信額度案。
99 年度第 5 次董事會	99.08.26	1 通過 99 年上半年度決算表冊(含合併)審議案。 2 通過 98 年度盈餘轉增資、股東現金紅利配股配息率調整案。 3 通過購置土地討論案。

99 年度第 6 次董事會	99.10.28	1 通過 99 年第 3 季決算表冊審議案。 2 通過 99 年第 3 季員工認股權行使，轉換新股辦理變更登記討論案。 3 通過 96 年度買回之庫藏股辦理減資相關事宜討論案。 4 通過子公司 K. S. T. INTERNATIONAL HOLDINGS LIMITED 申請融資額度案。 5 通過更新金融機構授信額度討論案。
99 年度第 7 次董事會	99.12.28	1 通過 100 年度預算案。 2 通過 100 年度稽核計畫。 3 通過更新金融機構授信額度討論案。
100 年度第 1 次董事會	100.03.22	1 通過 99 年度決算表冊（含合併）討論案。 2 通過 99 年度盈餘分配案。 3 通過盈餘轉增資發行新股案。 4 通過 100 年第一季員工認股權行使，新股發行基準日案。 5 通過 100 年股東常會召集、開會時間及地點案。 6 通過 99 年度內控聲明書案。 7 通過更新金融機構授信額度案。 8 通過 100 年股東常會股東提案權受理期間案。
100 年度第 2 次董事會	100.04.27	1 通過 100 年度第 1 季財務報表（含合併）討論案。

(九)最近年度及截至年報刊印日止董事或監察人對董事會通過重要決議有不同意見且有紀錄或書面聲明者，其主要內容：無。

(十)最近年度及截至年報刊印日止，與財務報告有關人士（包括董事長、總經理、會計主管及內部稽核主管等）辭職解任情形之彙總：無。

四、會計師公費資訊

會計師公費資訊級距表

會計師事務所名稱	會計師姓名	查核期間	備註
安永聯合會計師事務所	涂清淵 嚴文筆	99/01/01-99/12/31	

單位：新台幣仟元

金額級距		公費項目	審計公費	非審計公費	合計
1	低於 2,000 千元		✓	✓	
2	2,000 千元（含）～4,000 千元				✓
3	4,000 千元（含）～6,000 千元				
4	6,000 千元（含）～8,000 千元				
5	8,000 千元（含）～10,000 千元				
6	10,000 千元（含）以上				

(一)給付簽證會計師、簽證會計師所屬事務所及其關係企業之非審計公費占審計公費之比例達四分之一以上者：無。

(二)更換會計師事務所且更換年度所支付之審計公費較更換前一年度之審計公費減少者：無。

(三)審計公費較前一年度減少達百分之十五以上者：無。

五、更換會計師資訊：無。

六、公司之董事長、總經理、負責財務或會計事務之經理人，最近一年內曾任職於簽證會計師所屬事務所或其關係企業者，應揭露其姓名、職稱及任職於簽證會計師所屬事務所或其關係企業之期間：無。

七、最近年度及截至年報刊印日止，董事、監察人、經理人及持股比例超過百分之十之股東股權移轉及股權質押變動情形

(一)董事、監察人、經理人及大股東股權變動情形

職稱 (註1)	姓名	99年度		當年度截至年報刊印日止	
		持有股數增 (減)數	質押股數 增(減)數	持有股數增 (減)數	質押股數增 (減)數
董事長	鄭克彬	474,757	-	-	-
董事兼總經理	鄭有良	546,685	-	-	-
董事	紀乃榮	89,933	-	-	-
董事	廖本林	-	-	-	-
董事	鄭義典	164,844	-	-	-
監察人	雲財福	35,542	-	-	-
監察人	陳陽光	32,350	-	-	-
監察人	徐敬道	19,035	-	-	-
副總經理	呂元峰	(45,766)	-	-	-
副總經理	李柳勳	18,941	-	8,000	-
副總經理 (蘇州廠)	李英烈	(68,053)	-	30,000	-
副總經理	許宏銘	(23,293)	-	30,000	-
財務經理	曾玉卿	(31,002)	-	24,000	-

註1：持有公司股份總額超過百分之十股東應註明為大股東，並分別列示。

(二)移轉資訊：本公司董事、監察人、經理人及大股東並無股權移轉予關係人之情事。

(三)股權質押資訊：本公司董事、監察人、經理人及大股東並無股權質押之情事。

八、持股比例占前十名之股東，其相互間為財務會計準則公報第六號關係人或為配偶、二親等以內之親屬關係之資訊

100年04月12日 單位：股

姓名 (註1)	本人 持有股份		配偶、未成年子女 持有股份		利用他人名義 合計持有股份		前十大股東相互間具有財 務會計準則公報第六號關 係人或為配偶、二親等以 內之親屬關係者，其名 稱或姓名及關係。(註3)		備註
	股數	持 股 比 率	股數	持 股 比 率	股數	持 股 比 率	名稱 (或姓名)	關係	
鄭有良	7,383,511	5.69%	3,826,022	2.95%			邱玉鵬 鄭銀坤 鄭文碩 鄭聿辰	妻 夫 父 父 子 子 女 女	
鄭銀坤	6,601,100	5.09%					鄭有良 邱玉鵬 鄭文碩 鄭聿辰	父 父 兄 兄 弟 弟	
鄭克彬	6,412,050	4.94%	3,320,979	2.56%			鄭景壬 鄭傑元	父 父 子 子	
鄭文碩	6,300,892	4.86%					鄭有良 邱玉鵬 鄭銀坤 鄭聿辰	父 父 母 兄 子 弟 兄 弟	
鄭景壬	5,996,672	4.62%					鄭克彬 鄭傑元	父 兄 子 弟	
鄭傑元	5,591,720	4.31%	200,224	0.15%			鄭克彬 鄭景壬	父 兄 子 弟	
富邦人壽保險(股)公司	5,150,205	3.97%							
匯豐(台灣)託管BNP新加坡分行投資專戶	5,059,471	3.90%							
邱玉鵬	3,826,022	2.95%	7,383,511	5.69%			鄭有良 鄭銀坤 鄭文碩 鄭聿辰	妻 夫 母 母 子 子 子 女 女 女	
鄭聿辰	3,572,871	2.76%					鄭有良 邱玉鵬 鄭銀坤 鄭文碩	父 父 母 兄 女 兄 弟 弟	

九、公司、公司之董事、監察人、經理人及公司直接或間接控制之事業對同一轉投資事業之持股數，並合併計算綜合持股比例

100年04月30日

轉投資事業	本公司投資		董事、監察人、經理人及直接或間接控制事業之投資		綜合投資	
	股權	持股比例	股權	持股比例	股權	持股比例
K. S. T. INTERNATIONAL HOLDINGS LIMITED .	USD 14,540,500	100%	-	-	USD 14,540,500	100%
JUNG PANG ENTERPRISE LTD.	USD 10,000	100%	-	-	USD 10,000	100%
JIAN BANG (HONG KONG)HOLDING LIMITED	-	-	HKD 10,000	100%	HKD 10,000	100%
綠興科技股份有限公司	NTD 110,8740,720	26.36%	-	-	NTD 110,8740,720	26.36%
健和興科技(蘇州)有限公司	-	-	USD 7,500,000	100%	USD 7,500,000	100%
日端健和興電子科技(蘇州)有限公司	-	-	USD 2,040,000	51%	USD 2,040,000	51%

肆、募資情形

一、資本及股份

(一)股本來源

1. 股本形成

年月	發行價格	核定股本		實收股本		備註		
		股數	金額	股數	金額	股本來源	以現金以外之財產抵充股款者	其他
67.02	10	100,000	1,000,000	100,000	1,000,000	設立股本		註一
71.12	10	500,000	5,000,000	500,000	5,000,000	現金增資	無	註二
76.09	10	1,500,000	15,000,000	1,500,000	15,000,000	債權增資	債權抵繳	註三
78.08	10	3,000,000	30,000,000	3,000,000	30,000,000	現金增資	無	註四
79.05	10	5,000,000	50,000,000	5,000,000	50,000,000	現金增資	無	註五
83.06	10	15,500,000	155,000,000	15,500,000	155,000,000	現金增資	無	註六
84.06	10	19,500,000	195,000,000	19,500,000	195,000,000	盈餘增資	無	註七
85.01	10	14,235,000	142,350,000	14,235,000	142,350,000	減資	無	註八
87.05	10	19,135,000	191,350,000	19,135,000	191,350,000	現金增資	無	註九
87.09	10	19,935,000	199,350,000	19,935,000	199,350,000	合併增資	無	註十
88.06	10	100,000,000	1,000,000,000	44,853,750	448,537,500	盈餘、資本公積轉增資	無	註十
89.07	10	100,000,000	1,000,000,000	51,761,800	517,618,000	盈餘及員工紅利增資	無	註十
90.06	10	120,000,000	1,200,000,000	58,153,000	581,530,000	盈餘及員工紅利增資	無	註十
91.06	10	120,000,000	1,200,000,000	65,363,900	653,639,000	盈餘及員工紅利增資	無	註十
92.06	10	120,000,000	1,200,000,000	72,340,000	723,400,000	盈餘及員工紅利增資	無	註十
93.06	10	120,000,000	1,200,000,000	80,000,000	800,000,000	盈餘及員工紅利增資	無	註十
94.02	10	120,000,000	1,200,000,000	80,835,863	808,358,630	可轉換公司債換發增資	無	註十
94.04	10	120,000,000	1,200,000,000	81,457,980	814,579,800	可轉換公司債換發增資	無	註十
94.04	10	120,000,000	1,200,000,000	81,469,430	814,694,300	可轉換公司債換發增資	無	註十
94.07	10	120,000,000	1,200,000,000	90,017,060	900,170,600	盈餘及員工紅利增資	無	註二
95.04	10	120,000,000	1,200,000,000	89,884,060	898,840,600	庫藏股註銷減資	無	註二十一
95.07	10	200,000,000	2,000,000,000	96,412,560	964,125,600	盈餘及員工紅利增資	無	註二十二
96.01	10	200,000,000	2,000,000,000	105,213,266	1,052,132,660	可轉換公司債換發增資	無	註二十三
96.04	10	200,000,000	2,000,000,000	107,231,320	1,072,313,200	可轉換公司債換發增資	無	註二十四
96.07	10	200,000,000	2,000,000,000	107,358,014	1,073,580,140	可轉換公司債換發增資	無	註二十五
96.10	10	200,000,000	2,000,000,000	113,083,114	1,130,831,140	盈餘及員工紅利增資	無	註二十六
96.10	10	200,000,000	2,000,000,000	113,363,651	1,133,636,510	可轉換公司債換發增資	無	註二十七
97.07	10	200,000,000	2,000,000,000	116,458,884	1,164,588,840	可轉換公司債換發增資	無	註二十八
98.09	10	200,000,000	2,000,000,000	119,937,650	1,199,376,500	盈餘增資	無	註二十九
99.04	10	200,000,000	2,000,000,000	120,201,650	1,202,016,500	員工認股權換發增資	無	註三十
99.08	10	200,000,000	2,000,000,000	120,258,650	1,202,586,500	員工認股權換發增資	無	註三十一
99.09	10	200,000,000	2,000,000,000	129,834,782	1,298,347,820	盈餘增資	無	註三十二
99.11	10	200,000,000	2,000,000,000	129,854,782	1,298,547,820	員工認股權換發增資	無	註三十三
99.11	10	200,000,000	2,000,000,000	129,354,782	1,293,547,820	庫藏股註銷減資	無	註三十四
100.04	10	200,000,000	2,000,000,000	129,674,782	1,296,747,820	員工認股權換發增資	無	註三十五

註一：67.02.10 六七建三字第 16027 號
 註四：78.11.07 經(78)商字第 132755 號
 註七：84.07.26 經(84)商字第 110132 號
 註十：87.09.29 經(87)商字第 7130793 號
 註十三：90.06.06(90)台財證(一)第 135573 號
 註十六：93.06.29 台財證一字第 0930128673 號
 註十九：93.05.18 台財證一字第 0930118881 號
 註二十二：95.07.05 金管證一字第 0950128532 號
 註二十五：96.07.25 經投商字第 0960117910 號
 註二十八：97.07.18 經投商字第 09701178900 號
 註三十一：99.04.20 經投商字第 09901069190 號
 註三十四：99.11.22 經投商字第 09901258290 號

註二：71.12.20 七一建三字第 241445 號
 註五：79.08.28 經(79)商字第 118130 號
 註八：85.11.28 經(85)商字第 119658 號
 註十一：88.06.25(88)台財證(一)第 56083 號
 註十四：91.06.27 台財證一字第 0910135183 號
 註十七：93.05.18 台財證一字第 0930118881 號
 註二十：94.07.04 金管證一字第 0940126691 號
 註二十三：96.01.18 經投商字第 09601013670 號
 註二十六：96.07.16 金管證一字第 0960036626 號
 註二十九：98.09.04 經投商字第 09801199720 號
 註三十二：99.06.30 金管證發字第 0990033632 號
 註三十五：100.04.11 經投商字第 10001067780 號

註三：76.09.25 七六建三庚字第 291146 號
 註六：84.01.06 經(84)商字第 118437 號
 註九：87.06.02 經(87)商字第 113107 號
 註十二：89.07.21(89)台財證(一)第 64411 號
 註十五：92.06.25 台財證一字第 0920128052 號
 註十八：93.05.18 台財證一字第 0930118881 號
 註二十一：95.05.12 經投商字第 09501084440 號
 註二十四：96.04.19 經投商字第 09601082570 號
 註二十七：96.10.18 經投商字第 09601255230 號
 註三十：99.04.20 經投商字第 09901069190 號
 註三十三：99.09.13 經投商字第 09901207490 號

2. 股份種類

100年04月12日 單位：股

股份 種類	核定股本			備註
	流通在外股份	未發行股份	合計	
記名式普通股	129,674,782	70,325,218	200,000,000	

3. 總括申報制度相關資訊：無。

(二) 股東結構

100年04月12日 單位：股

股東結構 數量	政府機構	金融機構	其他法人	個人	外國機構 及外人	合計
人數	-	3	24	6,110	32	6,169
持有股數	-	5,248,355	10,879,367	105,760,640	7,786,420	129,674,782
持股比例	-	4.05%	8.39%	81.56%	6.00%	100%

(三) 股權分散情形

1. 普通股

100年04月12日 單位：股

持股分級	股東人數	持有股數	持股比例
1 至 999	1,986	406,638	0.31%
1,000 至 5,000	2,921	6,281,580	4.84%
5,001 至 10,000	604	4,521,891	3.49%
10,001 至 15,000	215	2,554,512	1.97%
15,001 至 20,000	108	1,976,867	1.52%
20,001 至 30,000	96	2,369,564	1.83%
30,001 至 50,000	89	3,513,074	2.71%
50,001 至 100,000	65	4,487,058	3.46%
100,001 至 200,000	42	5,675,197	4.38%
200,001 至 400,000	9	2,435,229	1.88%
400,001 至 600,000	4	1,983,486	1.53%
600,001 至 800,000	4	2,668,784	2.06%
800,001 至 1,000,000	1	932,568	0.72%
1,000,001 以上自行視實際 情況分級	25	89,868,334	69.30%
合計	6,169	129,674,782	100.00%

2. 特別股：無。

(四) 股權比例佔前十名之股東名稱、持股數額及比例

100年04月12日 單位：股

主要股東名稱	股 份	持 有 數	持 股 比 例
鄭有良		7,383,511	5.69%
鄭銀坤		6,601,100	5.09%
鄭克彬		6,412,050	4.94%
鄭文碩		6,300,892	4.86%
鄭景壬		5,996,672	4.62%
鄭傑元		5,591,720	4.31%
富邦人壽保險(股)公司		5,150,205	3.97%
匯豐(台灣)託管BNP新加坡分行投資專戶		5,059,471	3.90%
邱玉鵬		3,826,022	2.95%
鄭聿辰		3,572,871	2.76%

(五) 最近二年度每股市價、淨值、盈餘、股利及相關資料

單位：股；元

項 目		年 度	98 年	99 年	當 年 度 截 至 100 年 04 月 30 日 (註8)
每股市價 (註1)	最 高		31.50	41.25	35.15
	最 低		10.50	25.5	26.5
	平 均		16.97	32.3	30.85
每股淨值 (註2)	分 配 前		17.83	19.39	19.70
	分 配 後		17.63	尚未分配	尚未分配
每股盈餘 (註3)	加權平均股數(註7)		128,987,086	129,315,944	129,613,925
	每股盈餘 (註3)	追 溯 前	1.47	2.41	0.31
		追 溯 後	1.36	2.41	—
每股股利 (註7)	現 金 股 利		0.2	0.2	尚未分配
	無 償	盈 餘 配 股	0.8	0.8	尚未分配
	配 股	資 本 公 積 配 股	—	—	尚未分配
	累 積 未 付 股 利		—	—	尚未分配
投資報酬分析	本 益 比 (註4)		11.54	13.40	99.51
	本 利 比 (註5)		84.85	161.5	尚未分配
	現 金 股 利 殖 利 率 (註6)		1.18%	0.62%	尚未分配

註 1：係各年度普通股最高及最低市價及各年度成交值與成交量計算各年度平均市價。

註 2：係以年底流通在外之股數為準並依據次年度股東會決議分配之情形填列。

註 3：如有因無償配股等情形而須追溯調整者，應列示調整前及調整後之每股盈餘。

註 4：本益比=當年度每股平均收盤價/每股盈餘。(當年度截至100年04月30日止本益比未換算至全年度)

註 5：本利比=當年度每股平均收盤價/每股現金股利。

註 6：現金股利殖利率=每股現金股利/當年度每股平均收盤價。

註 7：99年度為預計發放之股利，實際股利發放以100年股東常會通過者為準。

註 8：每股淨值、每股盈餘填列至100年度第一季經會計師核閱之資料；其餘欄位則乃至年報刊印日止之當年度資料。

(六)公司股利政策及執行狀況

1. 股利政策

(1) 本公司每年決算後，如有盈餘，應先提繳稅捐，彌補已往年度虧損，就其餘額提百分之十為法定盈餘公積，另依主管機關規定，提撥或迴轉特別盈餘公積，次就其餘額提撥不得高於百分之三為董監事酬勞金、不得低於百分之三為員工紅利。如尚有盈餘，連同上年度累積未分配盈餘之可分配盈餘依(2)辦理。

(2) 本公司經營電子元件之產業，配合整體環境及產業特性，為達公司永續經營、追求股東長期利益、穩定經營績效目標，又依公司之未來資本支出預算及資金需求情形，本公司之股利政策依可分配盈餘不低於百分之十以股東紅利方式分配給股東，現金股利約占總發放股東紅利之百分之二十以上，其餘以股票股利發放。

2. 本次股東會擬議股利分配情形

本公司擬分配現金股利新台幣 25,934,960 元、股票股利新台幣 103,739,830 元，按除(權)息基準日股東名簿記載之股東持股比例，每股配發現金股利 0.2 元、股票股利 0.8 元。

3. 預期股利政策將有重大變動時，應加以說明

本公司股利政策並無重大變動。

(七) 本次股東會擬議之無償配股對公司營業績效及每股盈餘之影響

單位：新台幣仟元

項目		年度	100 年度 (預估)
期初實收資本額			1,293,548
本年度 配股配息情形	每股現金股利		0.2 元(註 1)
	盈餘轉增資每股配股數		0.08 股(註 1)
	資本公積轉增資每股配股數		-
營業績效 變化情形	營業利益		(註 2)
	營業利益較去年同期增(減)比率(%)		
	稅後純益		
	稅後純益較去年同期增(減)比率(%)		
	每股盈餘		
	每股盈餘較去年同期增(減)比率(%)		
	年平均投資報酬率(年平均本益比例數)(%)		
擬制性 每股盈餘及 本益比	若盈餘轉增資全數改配放現金股利	擬制每股盈餘	
		擬制年平均投資報酬率	
	若未辦理資本公積轉增資	擬制每股盈餘	
		擬制年平均投資報酬率	
	若未辦理資本公積且盈餘轉增資改以現金股利發放	擬制每股盈餘	
		擬制年平均投資報酬率	

註 1：本年度配股配息情形嗣後因員工認股權行使、可轉換公司債轉換等之影響，配股(息)率可能變動之，屆時依除權息基準日股東名簿記載各股東持有股數平均分配之。

註 2：100 年度未公開財測，故無須揭露 100 年度預估資訊。

(八)員工分紅及董事、監察人酬勞

1. 公司章程所載員工分紅及董監酬勞之成數或範圍

本公司每年決算後，如有盈餘，應先提繳稅捐，彌補已往年度虧損，就其餘額提百分之十為法定盈餘公積，另依主管機關規定，提撥或迴轉特別盈餘公積，次就其餘額提撥不得高於百分之三為董監事酬勞金、不得低於百分之三為員工紅利。如尚有盈餘，連同上年度累積未分配盈餘之可分配盈餘依現行股利政策辦理。

2. 董事會通過之擬議配發員工分紅等資訊

項 目	單位：新台幣仟元	
	金	額
董監事酬勞	4,480	
員工現金紅利	15,406	
員工股票紅利		
金額		-
股票(面額每股10元)		-
佔99年底流通在外股數之比例		-
股東股利		
現金	25,935	
股票(面額每股10元)	103,740	
考慮配發員工紅利及董監事酬勞後 之設算每股盈餘(註)	2.41元	

註：
$$\frac{\text{盈餘分配所屬年度(99年度)稅後純益}}{\text{盈餘分配所屬年度(99年度)加權平均流通在外股數}}$$

3. 上年度盈餘用以配發員工分紅及董監酬勞之情形

本公司民國九十九年三月二十六日董事會決議通過之民國九十八年度盈餘分配案，業經民國九十九年六月十五日股東會決議照案通過，其內容如下：

項 目	單位：新台幣仟元	
	金	額
董監事酬勞	3,346	
員工現金紅利	9,370	
員工股票紅利		
金額		-
股數(面額每股10元)		-
佔98年底流通在外股數之比例		-
股東股利		
現金	23,940	
股票(面額每股10元)	95,761	
考慮配發員工紅利及董監事酬勞後 之設算每股盈餘(註)	1.36元	

註：
$$\frac{\text{盈餘分配所屬年度(98年度)稅後純益}}{\text{盈餘分配所屬年度(98年度)加權平均流通在外股數}}$$

(九)公司買回本公司股份情形：本公司截至年報刊印日止買回本公司股份情形

100年04月30日

買回期次	九十二年第一次	九十六年第二次
買回目的	轉讓予員工	轉讓予員工
買回期間	92.3.26~92.5.25	96.10.05~96.12.4
買回區間價格	每股新台幣23元至40元	每股新台幣23元至48元
已買回股份種類及數量	普通股；133,000股	普通股；500,000股
已買回股份金額	4,094仟元	16,594仟元
已辦理銷除及轉讓之股份數量	普通股；133,000股	普通股；500,000股
累積持有本公司股份數量	-	-
累積持有本公司股份數量占已發行股份總數比率(%)	-	-

二、公司債辦理情形

(一)已發行之公司債

公司債種類	國內第二次無擔保轉換公司債	
發行日期	民國99年8月18日	
面額	每張面額新台幣壹拾萬元	
發行及交易地點	國內	
發行價格	依票面金額十足發行	
總額	新台幣伍億元整	
利率	0%	
期限	5年期 到期日：104/08/18	
保證機構	不適用	
受託人	中華開發工業銀行信託部	
承銷機構	大華證券股份有限公司	
簽證會計師	安永聯合會計師事務所 涂清洲 嚴文筆 會計師	
償還方法及期限	本公司債債券持有人除依本公司發行及轉換辦法第十條轉換為本公司普通股或依第十九條行使賣回權，及第十八條提前收回者外，到期時依債券面額以現金一次償還。	
截至年報刊印日止未償還金額	新台幣伍億元整	
贖回或提前清償之條件	參照發行及轉換辦法第十八條	
限制條款	不適用	
信用評等機構名稱、評等日期、公司債評等結果	不適用	
附其他權利	截至年報刊印日止已轉換之金額	新台幣0元整
	發行及轉換(交換或認股)辦法	參考發行及轉換辦法
對股權可能稀釋情形及對現有股東權益影響	無	
交換標的委託保管機構名稱	不適用	

(二)一年內到期之公司債：無。

(三)轉換公司債

公司債種類		國內第二次無擔保轉換公司債	
年 度		99 年度	當年度截至年報刊印日
項 目			
轉換公司債市價	最高	114.80	114.50
	最低	107.00	106.60
	平均	111.58	112.11
轉 換 價 格		32.81	32.81
發 行 日 期 及 發 行 時 轉 換 價 格		99/08/18 \$35.43	—
履 行 轉 換 義 務 方 式		發行新股	發行新股

(四)交換公司債：無。

(五)總括申報方式募集與發行普通公司債：無。

(六)附認股權公司債：無。

(七)最近三年度私募公司債：無。

三、特別股辦理情形：無。

四、海外存託憑證辦理情形：無。

五、員工認股權憑證辦理情形

(一)公司尚未屆期之員工認股權憑證應揭露截至年報刊印日止辦理情形及對股東權益之影響

100年04月30日

員 工 認 股 權 憑 證 種 類	第一 次 員 工 認 股 權 憑 證
主 管 機 關 核 准 日 期	96.12.04
發 行 日 期	96.12.19
存 續 期 間	5 年
發 行 單 位 數 (註)	1,000
發 行 得 認 購 股 數 占 已 發 行 股 份 總 數 比 率 (%)	0.83%
履 約 方 式	發行新股
限 制 認 股 期 間 及 比 率 (%)	自員工被授予員工認股權憑證未屆滿二者者，就其所被授予之員工認股權憑證，均不具備行使認股之權利。屆滿二者者，僅就其中之50%具備行使認股之權利；屆滿三者者，僅就其中之75%具備行使認股之權利，屆滿四年者得就全部行使認股之權利。
已 執 行 取 得 股 數	661,000
已 執 行 認 股 金 額	13,954,750
未 執 行 認 股 數 量 (股)	339,000
未 執 行 認 股 者 其 每 股 認 購 價 格	20.32
未 執 行 認 股 數 量 占 已 發 行 股 份 總 數 比 率 (%)	0.26%
對 股 東 權 益 影 響	可激勵員工長期服務意願並提昇向心力，共創公司及股東之利益，對股東權益將有助益。

註：每單位可認購普通股1,000股，共計1,000,000股。

(二)取得得員工認股權憑證之經理人及取得認股權憑證可認股數前十大且得認購金額達新臺幣三千萬元以上員工之姓名、取得及認購情形

職稱	姓名	取得認股數量(股)	取得認股數量占已發行股份總數比率(%)	已執行				未執行			
				已執行認股數量(股)	已執行認股價格(新台幣元)	已執行認股金額(新台幣元)	已執行認股數量占已發行股份總數比率(%)	未執行認股數量(股)	未執行認股價格(新台幣元)	未執行認股金額(新台幣元)	未執行認股數量占已發行股份總數比率(%)
經理人	副總經理	204,000	0.16	108,000	20.32	2,194.56	0.08	96,000	20.32	1,950.72	0.07
	副總經理										
	呂元峰										
	許宏銘										
	李英烈										
	李柳勳										
	曾玉卿										

六、併購或受讓其他公司股份發行新股之辦理情形：無。

七、資金運用計畫執行情形：

(一)計畫內容

(1) 99 年度發行國內第二次無擔保可轉換公司債計畫內容

1. 主管機關核准日期及文號：99 年 7 月 27 日：金管證發字第 0990037584 號。
2. 本次計畫所需資金總額：新台幣伍億元。
3. 資金來源：發行國內第二次無擔保轉換公司債 500,000 仟元，票面利率 0%，期間為五年，每張面額為 100 仟元，共發行 5,000 張。
4. 計畫項目及預定資金運用進度：

單位：新台幣仟元

計畫項目	預定完成日期	所需資金總額	預定資金運用進度								
			99 年度	100 年度				101 年度			
			第四季	第一季	第二季	第三季	第四季	第一季	第二季	第三季	第四季
購買機器設備	101 年第四季	350,000	61,629	37,715	13,683	34,187	63,693	36,992	35,890	53,295	12,916
償還銀行借款	99 年第四季	150,000	150,000	—	—	—	—	—	—	—	—
合計		500,000	211,629	37,715	13,683	34,187	63,693	36,992	35,890	53,295	12,916

5. 預計可能產生效益：本公司考量未來營運發展計畫，擬針對現有生產機台進行汰舊換新，以擴充產能，並持續研發生產新產品。故本次增購機器設備，擬用以生產端子系列產品，預計可增加之生產量、銷售量、銷售值、營業毛利如下：

單位：仟 PCS/新台幣仟元

年度	產品類別	生產量	銷售量	銷售值	營業毛利
100	端子	6,541,429	1,317,473	132,989	19,948
101	端子	7,889,142	1,588,908	401,051	60,158
102	端子	8,919,611	1,796,449	606,013	151,503
103	端子	8,919,611	1,796,449	606,013	151,503

針對 150,000 仟元用於償還銀行借款部份，經參酌原借款合同之實際利率，在不考慮利息補償金下，除可改善財務結構外，預計每年度可節省利息費用 2,058 仟元。

(二)計畫內容執行情形

單位：新台幣仟元

計畫項目	執行狀況		截至 100 年第一季累計	進度超前或落後原因及改進計畫
	金額	比率 (%)		
購置機器設備	金額	預定	99,344	本公司國內第二次無擔保轉換公司債於 99 年 8 月資金募集完成，並於 99 年 9 月償還銀行借款 150,000 仟元，截至 100 年第一季原預計購買機器設備 99,344 仟元，因配合接單狀況延後機器設備購買時點，實際支付機器設備款 39,692 仟元。
		實際	39,692	
	比率 (%)	預定	28.38	
		實際	11.34	
償還銀行借款	金額	預定	150,000	
		實際	150,000	
	比率 (%)	預定	100.00	
		實際	100.00	
合計	金額	預定	249,344	
		實際	189,692	
	比率 (%)	預定	49.86	
		實際	37.93	

伍、營運概況

一、業務內容

(一)業務範圍

1. 所營業務之主要內容如下：

- (1)各種端子之製造加工買賣及內外銷。
- (2)端子有關之塑膠製品之製造加工買賣及內外銷。
- (3)端子有關之機械及電氣線路製造。
- (4)端子之金屬沖壓及端子有關塑膠模具之製造加工。
- (5)CC01080 電子零組件製造業。
- (6)C805050 工業用塑膠製品製造業。
- (7)CC01010 發電、輸電、配電機械製造業。
- (8)CQ01010 模具製造業。
- (9)CC01040 照明設備製造業。
- (10)CA01130 銅材二次加工業。
- (11)CP01010 手工具製造業。
- (12)CA04010 金屬表面處理業。
- (13)CC01060 有線通信機械器材製造業。
- (14)CC01070 無線通信機械器材製造業。
- (15)F219010 電子材料零售業。
- (16)F119010 電子材料批發業。
- (17)C901010 陶瓷及陶瓷製品製造業。
- (18)CC01990 其他電機及電子機械器材製造業。(電源插座)。
- (19)上列各項之進出口貿易及代理業務。
- (20)除許可業務外，得經營法令非禁止或限制之業務。

2. 99 年度主要產品項目及營業比重：

產 品 別	營業比重
端 子	93.26%
光源系統配件	4.28%
其 他	2.46%
合 計	100.00%

3. 計劃開發之新商品：

請參閱本年報手冊第 2 頁。

(二)產業概況

1. 本產業的現況與發展

(1)端子

端子係一種連接用電線路兩端之金屬元件，其主要原料為銅。銅具有耐蝕、耐磨、導電及導熱效果極佳、易於加工等特性，故大量應用於電子及電機工業中。端子是電力、電源及信號傳輸中，不可或缺之基本元件，可依終端應用產業分為下列幾類：

- A. 資訊、通訊用端子
- B. 消費性電子產品用端子
- C. 電工用端子
- D. 運輸工具用端子

本公司資訊用端子主要應用於交換式電源供應器(簡稱 SPS)、不斷電電源供應器(簡稱 UPS)、掃描器、印表機及工業電腦之主機板等。通訊用端子主要功能為傳輸訊號,故多用於有線、無線傳輸及終端設備。消費性電子產品用端子主要應用於視訊(例如:電視、錄放影機及其週邊配備)、音訊(例如:音響及其週邊配備)、及家電產品等。電工用端子包含輸電系統及變壓系統(合稱配電系統),以及各機械設備控制系統連接用電兩端之端子。配電系統係發電廠有效將電力輸出至使用者之大型電力設備,機器設備則為生產工業中不可或缺的角色,而配電盤、端子盤及各種輸送電之機具為上述二者之動力來源。隨著經濟成長與科技進步,使用者對電力設備穩定性與安全性之要求日益升高,端子在電工產品所扮演之角色益形重要。運輸工具用端子廣泛應用於飛機、船舶及各式車輛之電力、儀表板之訊號傳輸,高鐵、捷運之機電系統等。此外,隨電動車輛崛起,亦將帶動車輛用端子之需求。

(2) 光源系統配件

光源系統配件為各項照明產業發展之基礎,其應用範圍廣泛。本公司光源系統配件產品主要分為下列幾類:

- A. 電子產品照明
- B. 汽機車與船用輔助照明
- C. 安全照明燈具
- D. 戶外照明燈具
- E. 其他小型工業照明燈具等

隨著全球經濟發展與商業活動頻繁,對電力之需求大幅增加,其中有百分之十至百分之二十五之電力為照明用電,故照明設備之設計除需符合安全、穩定之要求外,亦須要高效率、壽命長之特性。

2. 本產業上、中、下游之關聯性

本公司主要從事於端子及光源系統配件之製造,而端子及光源系統配件乃為資訊、通訊、消費性電子產品及電工設備等產品之基礎零組件,本產業之上游主要原料為銅及塑膠原料,其涵蓋之產業包括銅業及塑化業;其終端產品產業則廣及資訊、通訊、消費性電子產品、運輸及電工等產業。茲將本產業關聯圖列示如下:

(1) 端子

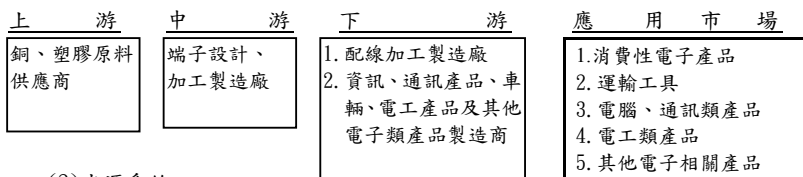

(2) 光源系統

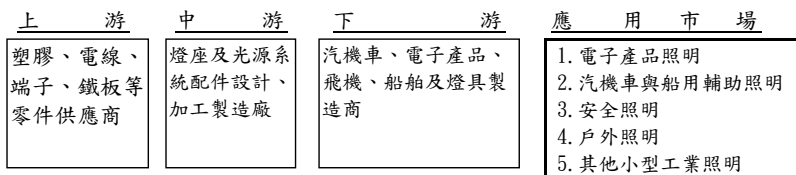

3. 本產業產品之發展趨勢

(1) 端子

端子產品應用範圍廣泛，其發展不受單一產業榮枯直接影響，但整體而言仍與科技進步速度、全球總體經濟息息相關。本公司的終端產業可分為下列幾類：

A. 資訊、通訊用端子

近幾年來隨著網際網路興起，多媒體應用領域擴大，及世界各國積極推動資訊化基礎建設，並開放通信市場等趨勢至全球資訊及通訊用產業呈現蓬勃發展。目前本公司資訊用端子主要應用於交換式電源供應器、不斷電系統、掃描器、印表機及工業電腦用的主機板等；通訊用端子主要應用於有線、無線傳輸及其終端設備。隨著資訊及通訊市場產品推陳出新，未來此類端子之應用層面亦愈來愈寬廣。

B. 消費性電子產品用端子

消費性電子產品被視為下一波全球電子科技產業景氣循環的重要推動力量，其發展趨勢為結合數位技術及視聽功能，不斷創新開發新展品。除視訊、音訊新產品之開發提升端子之需求外，相對較成熟之家電市場因其普及率較高，汰舊需求穩定，再加上經濟成長及技術演進帶動換機潮，家電產品仍有成長空間。在上述成長趨勢下，消費性電子產品用端子亦將隨之成長。

C. 電工用端子

配電系統在電力事業、工業用電及民生用電中扮演相當重要之角色，而國內近年來電力需求的增加、民營電廠開放、高鐵及捷運工程推動，加上中國大陸地區因電力不足，積極發展電力系統，均將促使發電、輸電系統及變壓系統等設備之需求增加，進而帶動相關零件之需求成長。隨著全球景氣復甦，科技進步，對機器設備之需求增加，亦會使電工用端子市場成長。

D. 運輸工具用端子

運輸工具用端子可應用於飛機、船舶及各式車輛之電力及訊號傳輸，目前以車輛用端子佔大多數，故運輸工具用端子之成長視汽車銷售市場及電子化程度而定。隨著汽車銷售量成長、科技進步帶動汽車電子化程度增加，以及因技術進步及各個國家對環保議題的重視，電動車輛市場之成長可期，皆會帶動對運輸用端子之需求。

(2) 光源系統配件

全球照明產品發展趨勢主要為節省能源、安全及環保。因照明用電量約為總用電量的15%-20%，因此各國皆鼓勵採用高效能之照明設計，故電光源、燈用電器元件、燈具以及調光控制設備等在照明產品研發設計之重要性相對提升。本公司亦將致力於光源系統配件產品之研發與創新，期能達到高效能、舒適、安全、經濟以及提高生活品質的照明系統。

4. 本產業產品之競爭情形

(1) 端子

近年來，大量台商遷移至大陸，也有數家台商前往大陸生產端子，東南亞各國也挾其低廉工資設廠製造端子。本地工廠面臨強大低價競爭壓力，面臨失單之危機，也紛紛加入此一低價競爭之行列，造成全面競爭

風暴。雖最初為較低品質及汽車售後服務用之低價系列，但卻也有因世界景氣之不振而逐漸擴延及一些中等品質產品系列之趨勢（但僅止於那些要求不嚴格無需安規只需價格為主要訴求之小部份系列）。對獲利較低、競爭激烈卻有極大需求“量”之市場，策略上並不能放棄，故本公司藉著新建完成之新廠，專業生產設備、快速生產及較優之品質，加入此一競爭行列，同時更積極開發日本、美國之高品質市場及 OEM/ODM 之代工生產。然而，受到全球化及各國企業購併風潮之影響，各工業先進國家之端子製造商如美國之 AMP、3M、T&B、PANDUIT ETC-Molex，日本之 JST、NTM、Fuji，德國之 ESPA、STOCKO、KLAUKE、義大利之 CEMBRE、瑞典之 ELPRESS，亦面臨生產不敷成本卻又急需取得較低成本及維持高品質水準產品之強大壓力，以確保其自身品牌的市場及通路。針對此一新需求情勢，本公司正可以進一步扮演此一高品質系列產品 OEM/ODM 之代工生產角色。

(2) 光源系統配件

本公司光源系統零組件幾乎 100% 為國內外裝配廠專屬委託製造，完全以客戶所研發的新產品，來進行模工治具開發，並依客戶所要求組件規格來生產製作，由於客戶所裝配的成品在該產業均被歸為高品質、高單價之金字塔頂端型產品，以致形成均以多種少量方式下單。並且在客戶最後裝配過程，亦會不斷設計變更或修改規格。而本公司憑藉長久所有累積堅強技術基礎與嚴密製程管理，均能完全配合客戶需求與獲得客戶滿意，並在客戶的充分信任下，不斷被授予新產品之零組件開發，隨之帶動業績與獲利持續成長。

(三) 技術及研發概況

1. 本年度及截至年報刊印日止之研發費用

年 度	金額(新台幣仟元)
99 年度	108,786
截至年報刊印日 100 年 04 月 30 日止	35,103

2. 開發成功之技術或產品

- (1) 二合一 SIM+Micro SD 卡。
- (2) 電子分接連接器。
- (3) 電池端子連接器。
- (4) 電纜束線帶。
- (5) 電子卡連接裝置。
- (6) 晶片扣合連接器。
- (7) 導電端子電器絕緣連接器。
- (8) 綠能連接器。
- (9) 大電流連接器。
- (10) 電動車用連接器。

(四) 長短期業務發展計畫

1. 長期計畫：

- (1) 針對各國安規認證持續強化及申請，多元化通路服務並加強客戶對產品認可之有效執行，爭取客戶之信任及長期合作。

- (2)內部生產技術升級，彈性化、自動化之建置。
 (3)內部人才的培育，建立具有執行力的學習型組織。

2. 短期計畫：

- (1)針對五大連接器市場擴展海外版圖。
 (2)針對重電及綠能連接器，提高市場佔有率。

二、市場及產銷概況

(一)市場分析

1. 主要產品之銷售地區

單位：新台幣仟元

銷售	年度	97度		98度		99度	
		銷售金額	比率	銷售金額	比率	銷售金額	比率
內銷(間接外銷)		883,863	51.42%	634,269	50.70%	1,240,880	59.30%
外銷	亞洲	227,315	13.22%	181,580	14.51%	247,309	11.82%
	美洲	312,455	18.18%	239,600	19.15%	325,111	15.53%
	歐洲	282,764	16.45%	188,563	15.07%	273,412	13.06%
	其他	12,652	0.73%	7,074	0.57%	5,997	0.29%
營業淨額		1,719,049	100.00%	1,251,086	100.00%	2,092,709	100.00%

2. 市場佔有率

(1)端子產品

根據經濟部統計處整理之統計資料以及本公司端子產品之營業淨額佔國內端子產品內外銷總額，推估其約略端子產品之市場佔有率，茲將本公司最近兩年度端子產品營業淨額、國內端子產品內外銷總額及佔有率表列如下：

單位：新台幣仟元

年度	健和興公司產品	國內端子產品	約略市場
	營業淨額(A)	內外銷總額(B)	佔有率(A)/(B)
98	1,168,111	5,294,238	22.06%
99	1,951,738	8,034,721	24.29%

資料來源：A. 健和興公司

B. 經濟部統計資訊

(2)光源系統配件

因國內生產光源系統配件產品之廠商皆為中小型企業，且尚未公開發行，故未能取得精確之統計資料。然本公司具有優越研發能力，且其控管良好，產品品質穩定，故本公司於光源系統配件產業中已具有一定之市場地位。

3. 市場未來之供需狀況與成長性

(1)端子

由於本公司向來以外銷為主，故國內市場尚未強力開發，今後對於國內之線材加工業者、以及國內各大工廠事業體如台塑、南亞、台電、中鋼、中船…等，所需大電力、高電壓之產品，應再加強開拓提供服務；外銷市場則因日本市場為一保護色彩最濃厚之地區，目前本公司已獲得日本工業標準之品質認證(JIS)，依日本NTM年產值有50億日圓(純電工用端子)、JST有500億日圓(含電腦端子連接器)、及日本端子供應汽車業界之汽用連續

端子則有數百億日圓之多，而美國 AMP 及日本 JST 兩家亦加速移往電腦端子連接器之生產，傳統電工端子也因競爭力較差而逐漸棄守，因此積極開拓日本市場及美國知名端子製造商之 OEM/ODM 市場為未來主要發展目標，並深信本公司有絕佳的能力與機會吸納此一龐大市場需求。

(2)光源系統配件

由於台灣上、中、下游產業非常完整，而且以中小企業或各小型工業社所建構形成各層次之綿密加工體系。這種相互支援之產業環境，為台灣所特有另一股工業力量，為世界所少見，為此，亦造就台灣容易發展多種少量與高品質之零組件產品，並具備一流競爭力，未來國外各照明燈具或電器產品裝配廠，在尋找海外零組件供應商，亦將台灣列為首要考慮採購的地區。未來在產品不斷創新下，本公司光源系統配件，必有極佳擴展機會與具有相當業務成長空間。

4. 競爭利基及發展遠景之有利、不利因素與因應對策

(1)競爭之利基以下列各點說明：

A. 研發能力優越

有鑑於下游產業發展快速，故該公司自設立以來，即非常重視新產品之開發。由於該公司已累積二十多年之研發經驗，且開發所須之專業人才及相關之模具設備完整，故其研發能力優越。

B. 產品線完整，滿足客戶之不同需求

端子之種類繁多，需求多元化，本公司提供之端子產品規格相對其他公司完整，且業務部門與研發部門人員充份配合，能迅速提供客戶要求之特殊規格產品。此外，本公司亦隨時留意市場脈動，推出新產品以即時符合客戶之需求。

C. 自動化生產設備及倉儲系統

台灣之端子業發展已久，市場競爭激烈，須具備大量生產規模及低成本生產，始能增加本身營運競爭實力。本公司多年來專注於生產製程提升及改良，以自動化生產設備取代人工，同時降低生產成本及提高產品品質。此外，本公司於 87 年引進自動化倉儲系統，除節省人力，更進一步改善倉儲管理，降低存貨損失。

D. 產品品質優良

本公司對於產品品質之要求十分嚴謹，除透過自動化設備生產以提高產品品質外，並設有品保室檢驗各項產品之品質，以零缺點為公司努力的目標。此外，本公司之產品較同業領先取得 UL、CUL、JIS 及 CSA 等安規之認證，同時該公司亦為 ISO9002、QS9000 品質認證工廠。

E. 經營團隊經驗豐富

本公司經營團隊實力堅強，高階主管之年資多數為十年以上，經驗豐富，除能即時掌握市場脈動，亦不斷思索未來營運策略，創造公司競爭利基；而本公司員工具有高度向心力，離職率低故能降低學習成本。

(2)發展遠景之有利、不利因素與因應對策

A. 端子

a. 有利因素

1. 本公司經組織全面整合，全面推行合理化、標準化、自動化，搭配全新自動化倉儲管理及分流包裝，透過電腦整合於製造流程中達到所謂的「電腦製造整合系統」，使公司生產效率全面提昇且更具彈

性，以面對少量多樣化訂單，更能快速對應。

2. 在品質方面，本公司亦不斷的研究以提昇品質，並大量增購實驗室儀器設備，如膜厚雷射儀、大電力溫昇測試機、插拔力精準測試機、老化環境試驗機等，以強化公司對於製造符合 UL/JIS 安規產品更趨完善，目前公司產品大都取得美國 UL、CUL、加拿大 CSA 認證及日本 JIS 認證，本公司亦為 ISO 9001 品質認證工廠，更隨時提出產品之 UL、CUL 及 JIS 追加申請，使得安規認證產品品質更趨完全。
3. 公司近年來不斷擴展產品系列，不論在橫向的端子種類或是在縱向各種尺寸規格，均非常廣泛與密集，幾乎世界各知名端子製造商之產品項目，均包羅於本公司產品系列中，如美國及世界通用規格、德國 DIN 規格、日本 JIS 規格等。以本公司完成之產品全新目錄，顯示本公司對端子的高度專業性。
4. 本公司端子產品之主要原料為銅，大部分皆向國內採購，除供貨速度能確實掌握外，產品品質及各種規格齊全。

b. 不利因素

由於中低品質之低價端子仍屬金字塔型底部之最大部份，目前大陸及東南亞、東歐、南美、印度等地區挾其充沛之低廉人力，使得市場競爭激烈，然端子係屬能高度自動化之產品，故日後應更加強提高自動化程度，以求提高效率、降低成本，強化其在低價位產品市場之競爭力。綜合以上各項，本公司以二十幾年之端子專業生產經驗、及良好品質信譽，目前在世界各端子製造商中被高度肯定與認可，享有極大評價，現在更積極以全新面貌出發，新企業識別、新形象、電腦製造整合之全新工廠生產線及自動倉儲系統、完整的各系列產品、與及時快速的強大技術服務能力等，使公司更具國際形象及競爭力，而成為「世界端子市場之製造及代工中心」。

B. 光源系統配件

a. 有利因素

1. 本公司經營階層洞悉產業未來的發展趨勢，並了解該行業之競爭之行銷策略，以致客戶的開發，在量與質方面不斷提升。
2. 客戶樂於投資新產品之模具，確保訂單不容易流失。
3. 充分協助客戶之規格制定與協助解決客戶各種專業技術問題，以致客戶群穩定，並能長期持續配合。
4. 隨時配合市場未來需求趨勢，開發適合客戶使用高品質、高附加價值之燈座零組件，並獲得國外安規認證。

b. 不利因素

1. 勞工成本上升，增加營運成本，本公司為改善此種情況，未來亦可考慮將勞動力較密集產品外移，進行國際分工。
2. 匯率波動風險：由於本公司最近三年均有六成以上產品直接外銷，因此匯率之波動將影響公司之損益，雖然央行常於適當時機進場干預，故本公司於必要時點採行避險性之遠期外匯交易或其它措施，使外幣兌換所產生之風險降至最低。
3. 部份生產原料仍仰賴進口：基於品質考量對於特殊耐高溫電線、特殊超高亮度 LED、IC 零件與特殊合金材料等仍需由美、日等國進口，以通過客戶認證。雖然如此，本公司仍將努力分散採購對象，以降低缺貨風險。並繼續尋求國內足以替代與客戶可接受之產品，以降低生產成本。

(二)主要產品之重要用途及產製過程

1. 產品之重要用途

(1)端子

主要係用於世界各國及國內各種3C(資訊、通訊、消費性電子產品)、電工及運輸工具等產品之連接端子。

(2)光源系統配件

主要係用於電器產品、汽機車與船用輔助照明、安全照明燈具、戶外照明燈具及其他小型工業照明燈具等之光源系統配件。

2. 主要產品之產製過程

(1)端子

公母旗型端子

圓/Y/針/扁針型端子

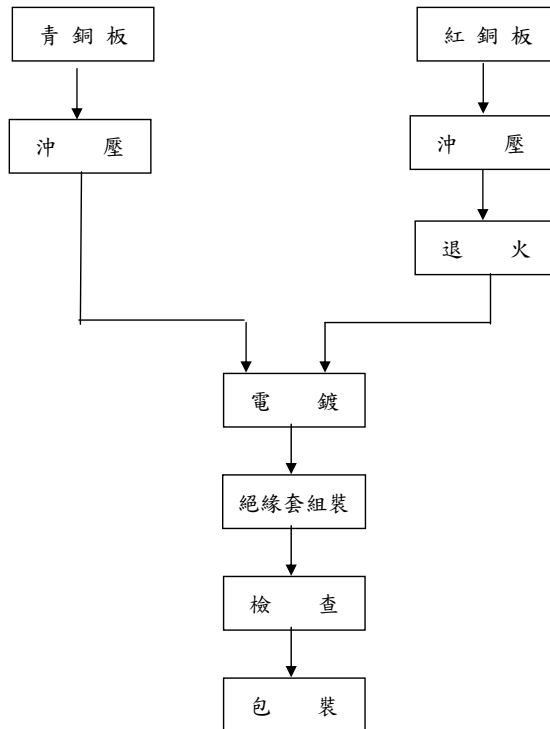

(2)光源系統配件

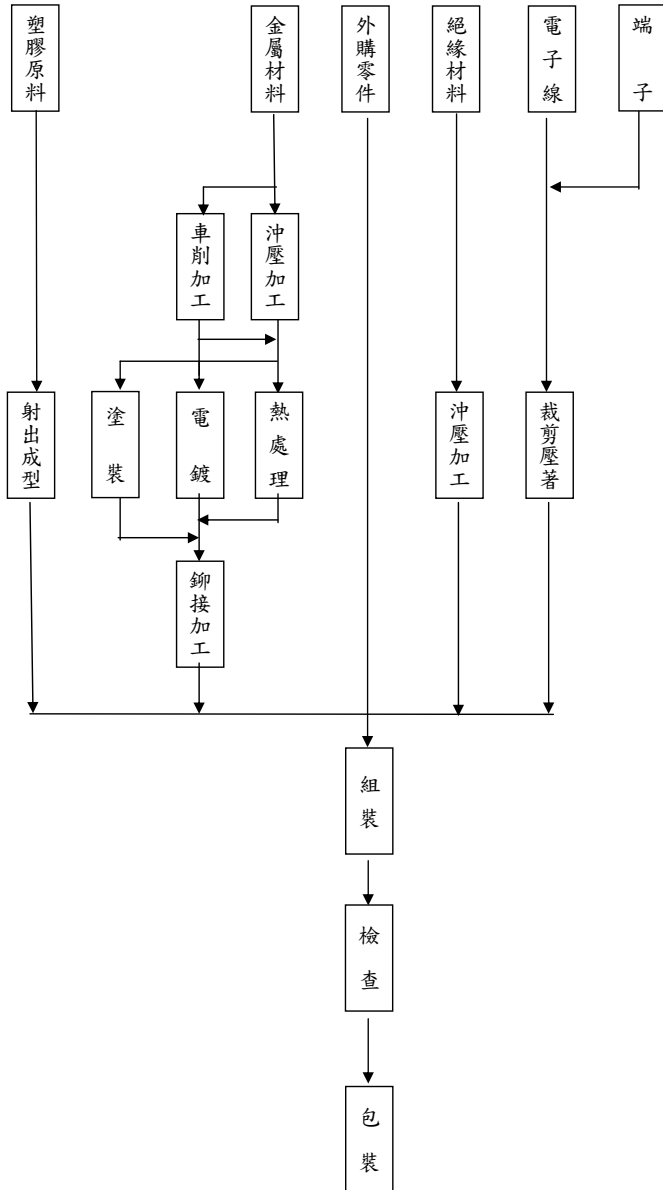

(三)主要原料之供應狀況

本公司產品製造所需之主要原料為銅板等，本公司依存貨歷史單價、國際銅價之長期走勢及與供應商簽訂之供應合約為估計依據。

本公司原物料之供貨來源，係與國內供應商長期合作，預期貨源供應無虞。

(四)最近二年度任一年度中曾占進銷貨總額百分之十以上之客戶名單

1. 主要銷貨客戶名單：99 年度 甲客戶 銷貨金額\$310,506 仟元所佔比例 14.84%。

說明：

本公司之銷售管道，主要係透過國外進口商或間接外銷之貿易商為主，對主要客戶之整體銷售情況相當穩定且銷售對象實屬分散，無銷售集中風險之虞。

2. 主要進貨客戶名單：

單位：新台幣仟元

項目	98 年度				99 年度				100 年度截至第 1 季止			
	客戶名稱	金額	占全年度進貨淨額比例	與發行人之關係	客戶名稱	金額	佔全年度進貨淨額比例	與發行人之關係	客戶名稱	金額	佔全年度進貨淨額比例	與發行人之關係
1	B0001	211,085	39.76%	無	B0001	517,453	37.81%	無	B0001	85,579	26.27%	無
2	B0005	81,765	15.40%	無	B0005	89,141	6.51%	無	B0005	61,749	18.96%	無
	其他	238,004	44.84%		其他	741,690	55.01%		其他	178,399	54.77%	
	進貨淨額	530,845	100.00%		進貨淨額	1,348,284	100.00%		進貨淨額	325,727	100.00%	

說明：

由上表得知，本公司最近二年度占進貨總額百分之十以上之供應商並無變化，本公司主要產品之原料—銅板供應商仍為 B0001、B0005。因 99 年度原料銅價上漲，且因應營業需求，原料使用量亦相對增加，因此採購數量及成本亦相對增加；惟本公司秉持分散採購原則下，其重要原料之採購對象均有兩家以上，故無進貨集中之風險。

(五)最近二年度生產量值

單位：新台幣仟元/仟 pcs

生產量值 主要產品	年度	98 年度			99 年度		
		產能	產量	產值	產能	產量	產值
端 子		7,341,014	5,872,811	1,840,412	12,159,593	9,727,674	3,276,970
光源系統配件	(註)		22,843	53,697	(註)	28,083	64,812
合 計		7,341,014	5,895,654	1,897,109	12,159,593	9,755,757	3,341,782

註：產能外包。

(六)最近二年度銷售量值

單位：新台幣仟元/仟 pcs

銷售量值 主要產品	年度	98 年度				99 年度			
		內銷(含間接外銷)		外銷		內銷(含間接外銷)		外銷	
		銷量	銷值	銷量	銷值	銷量	銷值	銷量	銷值
端 子		604,956	597,413	577,854	570,698	779,325	1,179,689	1,436,700	772,049
光源系統配件		3,878	29,172	3,400	31,590	4,138	45,326	4,657	44,241
其 他		1,737	7,684	3,288	14,529	2,647	15,865	6,911	35,539
合 計		610,571	634,269	584,542	616,817	786,110	1,240,880	1,448,268	851,829

三、從業員工資料

項 目		年 度		
		98 年 12 月 31 日	99 年 12 月 31 日	截至年報刊印日 100 年 04 月 30 日
員 工 人 數	直接人員	295	347	360
	間接人員	197	289	289
	合 計	492	636	649
平均年歲		33.36	33.04	33.10
平均服務年資		6.73	5.75	5.76
學 歷 分 布 比 率	博 士	0%	0%	0%
	碩 士	2.17%	1.47%	1.23%
	大 專	47.29%	44.52%	42.53%
	高 中	30.37%	34.37%	36.05%
	高中以下	20.17%	19.64%	20.19%

四、環保支出資訊

(一)本公司為端子專業製造廠，製程中有廢(污)水及廢棄物的產生，其中廢(污)水委由彰濱工業區污水處理廠處理，廢棄物委由合格之代清除業清除，且都依環保法令要求辦理，所以本公司營運多年來均符合環境保護之規定。

1. 應申請污水排放許可證：因彰濱工業區事業廢(污)水排放，由彰濱工業區污水處理廠統籌管理，故本公司已向彰濱工業區申請污水排放許可證。
2. 污染防治費用繳納情形：本公司係由彰濱工業區管理，且依既定費率繳交污水下水道使用費。
3. 在製造流程上針對產品電鍍之加工，均委託設有廢水處理設備並經環保局核發廢水排放許可證之廠商加工。此外，本公司已在鹿港彰濱工業區之電鍍專區購地興建「金屬表面處理廠」，且都依環保法令要求辦理。

(二)防治污染設備明細

99 年 12 月 31 日

單位：新台幣仟元

設備名稱	數量	取得日期	投資成本	未折減餘額	用途及預計可能產生效益
集塵器	1	87.5.29	230	9	減低空氣污染，維護作業人員健康。
廢水設備	1	89.5.31	848	12	有效降低原廢水濃度，改善放流水質，並達到國家放流水標準。

- (三)最近年度及截至年報刊印日止公司改善環境污染之經過，其有污染糾紛情事者，並應說明其處理經過：無。
- (四)說明最近年度及截至年報刊印日止公司因環境污染所受損失、處分之總額，並揭露其未來之因應對策及可能支出：本公司最近三年度並無因環境污染而遭受損失及處分之情事。
- (五)目前污染狀況及其改善對公司盈餘、競爭地位及資本支出之影響及未來三年度預計之重大環保支出：無。
- (六)安全衛生之情形：本公司新進同仁入廠即作安全教育訓練，讓其了解公司作業環境、製程之安全規定。另定期舉辦消防演練，以熟悉消防設備之使用。本公司訂有「勞工安全衛生須知」、「安全衛生委員會規定」、環境政策、環境手冊，顯示本公司特別重視環保之社會責任及員工工作安全之重要性。

(七)因應歐盟有害物質限用指令 (RoHS) 之情形：

1. 公司因應 RoHS 之管理措施：

2007 年度建構 IECQ QC080000：2005 綠色產品管理系統完成，且已展開實施綠色產品管理活動。

2. 公司符合 RoHS 之情形：本公司自 94 年起開始導入 RoHS 之製程及管理(內部增購 XRF 重金屬檢測儀施以 IQC 的逐批檢測，且能持續定期委外進行產品的檢測)，截至年報刊印日止，產品檢測結果尚無不符 RoHS 要求之事件發生。

五、勞資關係

(一)員工福利措施、進修、訓練實施情形：本公司員工一律參加勞保、健保，並加保團體人身意外險，另有職工福利委員會辦理員工福利及社團活動事項。每年公司依比例提撥編列預算，提供員工專業技術訓練，主管管理才能訓練課程等。

(二)退休制度與其實施情形：

1. 本公司悉依勞動基準法之相關規定訂定員工退休辦法，並經核准設立勞工退休準備金監督委員會，並依規定提撥勞工退休準備金，儲存於中央信託局專戶中，作為未來支付職工退休金準備之用。

2. 對於 94.7.1 起實施之勞退新制，依規定逐年提撥至足額退休準備金，以使勞工安心全力為公司付出。

(三)勞資間之協議與各項員工權益維護措施情形：本公司一向注重員工福利，勞資關係和諧，符合人性化管理制度，並於公司章程訂定員工分紅比例。員工福利方面，公司依法提撥福利金，並由勞資雙方共推代表組成福利委員會，近年來更致力辦好各項福利措施，公司成立至今，從未因勞資糾紛遭受損失。

(四)最近年度及截至年報刊印日止，公司因勞資糾紛所遭受之損失：無。

六、重要契約

契約性質	當事人	契約起迄日期	主要內容	限制條款
採購合約	名佳利	訂單式合約	原料採購	依合約規定
採購合約	第一伸銅	訂單式合約	原料採購	依合約規定
未完工程	功發工業股份有限公司	工程合約	鋼骨安裝	依合約規定
未完工程	和億營造有限公司	工程合約	營造工程	依合約規定
未完工程	彥暉銅品實業有限公司	工程合約	鋼板工程	依合約規定
未完工程	歡盛環境工程(股)公司	工程合約	廢水處理設施工程	依合約規定

陸、財務概況

一、最近五年度簡明財務資料

(一)簡明資產負債表及損益表

1. 簡明資產負債表

單位：新台幣仟元

項目	年度	最近五年度財務資料					100年第一季 財務資料
		95年	96年	97年	98年	99年	
流動資產		1,373,348	1,385,056	1,111,023	1,193,024	2,182,672	2,219,553
長期投資		532,446	696,210	728,583	732,232	881,280	904,557
固定資產		445,017	479,321	624,800	698,234	896,215	899,039
無形資產		-	11,061	8,346	8,313	8,756	8,122
其他資產		42,367	35,898	73,198	74,333	46,739	47,480
流動負債	分配前	534,252	592,275	472,045	443,303	687,413	667,292
	分配後	703,953	772,656	483,641	467,243	尚未分配	尚未分配
長期負債		18,600	30,897	30,023	78,779	776,973	812,710
其他負債		13,800	42,511	57,605	45,333	43,349	44,223
股本		1,052,132	1,133,637	1,164,589	1,199,377	1,293,548	1,296,748
資本公積		139,445	171,367	235,208	239,986	358,518	361,821
保留盈餘	分配前	629,247	626,249	544,969	673,731	854,557	894,172
	分配後	402,295	445,868	533,373	649,791	尚未分配	尚未分配
股東權益其他項目		5,702	10,610	41,511	25,627	1,304	1,785
資產總額		2,393,178	2,607,546	2,545,950	2,706,136	4,015,662	4,078,751
負債總額	分配前	566,652	665,683	559,673	567,415	1,507,735	1,524,225
	分配後	736,353	846,064	571,269	591,355	尚未分配	尚未分配
股東權益總額	分配前	1,826,526	1,941,863	1,986,277	2,138,721	2,507,927	2,554,526
	分配後	1,656,825	1,761,482	1,974,681	2,114,781	尚未分配	尚未分配

2. 簡明損益表

單位：新台幣仟元

項目	年度	最近五年度財務資料					100年第一季 財務資料
		95年	96年	97年	98年	99年	
營業收入		1,572,618	1,836,602	1,719,049	1,251,086	2,092,709	507,301
營業毛利		488,008	470,075	450,677	388,457	516,000	93,626
營業利益		282,136	152,639	127,136	138,476	206,863	15,685
利息收入		4,701	5,951	6,434	499	10,477	498
利息費用		7,532	6,781	8,942	2,402	10,258	5,581
稅前淨利		378,605	297,687	137,088	213,406	344,015	43,682
稅後淨利		287,949	223,954	99,101	175,146	311,295	39,615
每股盈餘 (單位：元)		2.76	1.92	0.84	1.47	2.41	0.31
利息資本額		-	-	-	103	936	-

註：1 每股盈餘係就已發行之普通股股數按加權平均股數計算，其因盈餘或資本公積轉作資本而增加之股數，則追溯調整計算。

2. 上列簡明資產負債表、簡明損益表之100年第一季財務資料經會計師核閱。

(二)影響財務報表一致性之重要事項：無。

(三)最近五年度簽證會計師姓名及查核意見

年度	簽證會計師姓名	查核意見
95	致遠會計師事務所涂清淵、游朝堂	修正式無保留意見
96	安永會計師事務所涂清淵、嚴文筆	修正式無保留意見
97	安永會計師事務所涂清淵、嚴文筆	修正式無保留意見
98	安永聯合會計師事務所涂清淵、嚴文筆	修正式無保留意見
99	安永聯合會計師事務所涂清淵、嚴文筆	修正式無保留意見

註1：致遠會計師事務所於民國96年10月03日更改其中文名稱為安永會計師事務所。

註2：安永會計師事務所於民國99年1月更改其中文名稱為安永聯合會計師事務所。

二、最近五年度財務分析

分析項目	年度	最近五年度財務分析					100年 第一季 財務資料
		95年	96年	97年	98年	99年	
財務結構	負債占資產比率(%)	23.68	25.53	21.98	20.97	37.55	37.37
	長期資金占固定資產比率(%)	414.62	411.57	322.71	317.59	366.53	374.54
償債能力	流動比率(%)	257.06	233.85	235.36	269.12	317.52	332.62
	速動比率(%)	174.89	141.57	145.26	175.71	216.91	221.34
	利息保障倍數	51.91	44.90	16.33	89.85	34.54	8.83
經營能力	應收款項週轉率(次)	7.84	8.02	8.11	6.07	7.65	6.61
	應收款項收現天數	47	46	45.01	60.11	47.71	55.22
	存貨週轉率(次)	3.07	2.90	2.64	2.09	3.05	2.46
	平均售貨日數	119	126	138	174	119.67	148
	應付款項週轉率(次)	18.99	22.21	15.95	9.80	16.93	14.27
	固定資產週轉率(次)	3.53	3.83	2.75	1.79	2.34	2.26
獲利能力	總資產週轉率(次)	0.66	0.70	0.68	0.46	0.52	0.50
	資產報酬率(%)	13.38	9.16	4.11	6.74	9.49	4.33
	股東權益報酬率(%)	18.09	11.89	5.05	8.49	13.40	6.26
	估實收資本 比率(%)	26.82	13.46	10.92	11.55	15.99	4.84
	營業利益 稅前純益	36.45	26.26	11.77	17.79	26.59	13.47
	純益率(%)	18.31	12.19	5.76	14.00	14.88	7.81
	每股盈餘(元)	2.76	1.92	0.84	1.36	2.41	0.31
現金流量	現金流量比率(%)	61.39	54.28	97.02	11.87	(32.32)	2.89
	現金流量允當比率(%)	145.34	123.64	135.85	132.61	61.42	44.55
	現金再投資比率(%)	13.88	6.74	11.53	1.49	(6.30)	0.49
槓桿度	營運槓桿度	1.60	2.84	3.20	2.54	2.25	5.29
	財務槓桿度	1.03	1.05	1.08	1.02	1.05	1.55

99年度較98年度各項財務比率變動原因：(若增減變動未達20%者不予分析)

1. 負債占資產比率增加79.07%，主係99年度公司因發行可轉換公司債所致。
2. 速動比率增加23.45%，主係99年度發行可轉換公司債後，現金及約當現金增加所致。
3. 利息保障倍數減少61.56%，主係99年度發行可轉換公司債後，利息支出增加所致。
4. 應收款項週轉率(次)增加26.03%，主係99年度銷貨增加所致。
5. 應收款項收現天數減少20.63%，主係99年度銷貨增加所致。
6. 存貨週轉率(次)增加45.93%，主係99年度營收增加而成本相對增加所致。
7. 平均售貨日數減少31.22%，主係99年度存貨週轉率增加所致。
8. 應付款項週轉率(次)增加72.76%，主係99年度銷貨成本增加所致。

9. 固定資產週轉率(次)增加30.73%，主係99年度銷貨收入增加所致。
10. 資產報酬率、股東權益報酬率及營業利益、稅前純益佔實收資本比率各增加40.8%、57.83%及38.44%、49.47%，主係99年度業外轉投資獲利增加，使得營業利益(稅後淨利、所得稅費用)增加所致。
11. 每股盈餘增加77.21%，主係營業利益增加、業外轉投資獲利增加所致。
12. 現金流量比率(%)減少372.28%，主係99年度將可用資金轉投資基金及存貨增加，致營業活動現金流入減少所致。
13. 現金流量允當比率(%)減少53.68%，主係99年度資本支出增加所致。
14. 現金再投資比率減少522.82%，主係99年度營業淨現金流入減少又本年度購置土地、廠房而致使固定資產增加所致。

註：100年第一季之財務資料係經會計師核閱。

分析項目之計算公式如下：

1. 財務結構

(1) 負債占資產比率 = 負債總額 / 資產總額

(2) 長期資金占固定資產比率 = (股東權益淨額 + 長期負債) / 固定資產淨額

2. 償債能力

(1) 流動比率 = 流動資產 / 流動負債

(2) 速動比率 = (流動資產 - 存貨 - 預付費用) / 流動負債

(3) 利息保障倍數 = 所得稅及利息費用前純益 / 本期利息支出

3. 經營能力

(1) 應收款項 (包括應收帳款與因營業而產生之應收票據) 週轉率

= 銷貨淨額 / 平均應收款項 (包括應收帳款與因營業而產生之應收票據) 餘額

(2) 應收款項收現天數 = 365 / 應收款項週轉率

(3) 存貨週轉率 = 銷貨成本 / (期初存貨總額 + 期末存貨總額) / 2

(4) 應付款項 (包括應付帳款與因營業而產生之應付票據) 週轉率 = 銷貨成本 / 各期平均應付款項 (包括應付帳款與因營業而產生之應付票據) 餘額

(5) 平均售貨日數 = 365 / 存貨週轉率

(6) 固定資產週轉率 = 銷貨淨額 / 固定資產淨額

(7) 總資產週轉率 = 銷貨淨額 / 資產總額

4. 獲利能力

(1) 資產報酬率 = (稅後損益 + 利息費用 × (1 - 稅率)) / 平均資產總額

(2) 股東權益報酬率 = 稅後損益 / 平均股東權益淨額

(3) 營業利益 / 佔實收資本比率 = 營業利益 / 股本

(4) 純益率 = 稅後淨利 / 銷貨淨額

(5) 每股盈餘 = (稅後淨利 - 特別股利) / 加權平均已發行股數

5. 現金流量

(1) 現金流量比率 = 營業活動淨現金流量 / 流動負債

(2) 淨現金流量允當比率 = 最近五年度營業活動淨現金流量 / 最近五年度(資本支出 + 存貨增加額 + 現金股利)

(3) 現金再投資比率 = (營業活動淨現金流量 - 現金股利) / (固定資產總額 + 長期投資 + 其他資產 + 營運資金)

6. 槓桿度

(1) 營運槓桿度 = (營業收入淨額 - 變動營業成本及費用) / 營業利益

(2) 財務槓桿度 = 營業利益 / (營業利益 - 利息費用)

三、最近年度財務報告之監察人審查報告

健和興端子股份有限公司
監察人審查報告書

董事會造送本公司九十九年度之決算表冊，其中財務報表業經安永聯合會計師事務所涂清淵、嚴文筆會計師審查並簽證竣事，連同營業報告書及盈餘分配之議案複經本監察人查核，認為尚無不合，爰依公司法第二一九條規定繕具報告，敬請 鑒核。

此 致

本公司一百年股東常會

監察人：雲財福



陳陽光



徐敬道



中華民國一百年三月二十二日

四、最近年度財務報表

健和興端子股份有限公司

會計師查核報告

健和興端子股份有限公司民國九十九年十二月三十一日及九十八年十二月三十一日之資產負債表，暨民國九十九年一月一日至十二月三十一日及九十八年一月一日至十二月三十一日之損益表、股東權益變動表及現金流量表，業經本會計師查核竣事。上開財務報表之編製係管理階層之責任，本會計師之責任則為根據查核結果對上開財務報表表示意見。民國九十九年度及九十八年度列入上開財務報表採權益法之長期股權投資中，有關綠興科技股份有限公司之長期股權投資評價係採用其他會計師查核之財務報表評價，因此本會計師就上開民國九十九年度及九十八年度財務報表所表示之查核意見中，有關前述被投資公司財務報表所列之金額，係依據其他會計師之查核報告。健和興端子股份有限公司民國九十九年十二月三十一日及九十八年十二月三十一日對前述被投資公司長期投資之餘額分別為新台幣160,034仟元及60,215仟元，分別占資產總額3.99%及2.23%，而民國九十九年度及九十八年度對前述被投資公司認列之投資收益分別為新台幣82,554仟元及6,431仟元，占當年度稅前淨利分別為24.00%及3.01%。

本會計師係依照會計師查核簽證財務報表規則暨一般公認審計準則規劃並執行查核工作，以合理確信財務報表有無重大不實表達。此項查核工作包括以抽查方式獲取財務報表所列金額及所揭露事項之查核證據、評估管理階層編製財務報表所採用之會計原則及所作之重大會計估計，暨評估財務報表整體之表達。本會計師相信此項查核工作及其他會計師之查核報告可對所表示之意見提供合理之依據。

依本會計師之意見，基於本會計師之查核結果及其他會計師之查核報告，第一段所述財務報表在所有重大方面係依照商業會計法及商業會計處理準則中與財務會計準則相關之規定、證券發行人財務報告編製準則暨一般公認會計原則編製，足以允當表達健和興端子股份有限公司民國九十九年十二月三十一日及九十八年十二月三十一日之財務狀況，暨民國九十九年一月一日至十二月三十一日及九十八年一月一日至十二月三十一日之經營成果與現金流量。

如財務報表附註三所述，健和興端子股份有限公司自民國九十八年一月一日起依新修訂發布之財務會計準則公報第十號「存貨之會計處理準則」規定處理。

健和興端子股份有限公司已編製民國九十九年度及九十八年度之合併財務報表，並經本會計師出具正式無保留意見之查核報告在案，備供參考。

此 致

健和興端子股份有限公司 公鑒

安永聯合會計師事務所
主管機關核准辦理公開發行公司財務報告
查核簽證文號：金管證六字第0950104133號
(87)台財證(六)第65314號

涂清淵

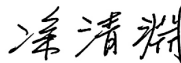

會計師：

嚴文筆

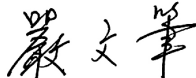

中華民國一〇〇年三月十六日

民國九十九年及九十八年十二月三十一日

(金額除另予註明外，均以新台幣仟元為單位)

代碼	資 產	附 註	九十九年十二月三十一日		九十八年十二月三十一日	
			金 額	%	金 額	%
	流動資產					
1100	現金及約當現金	二及四.1	\$670,858	16.70	\$258,677	9.56
1310	公平價值變動列入損益之金融資產-流動	二、四.2及四.9	486,554	12.12	277,243	10.24
1121	應收票據	二及四.3及五	46,831	1.17	35,970	1.33
1140	應收帳款淨額	二、四.3及五	268,159	6.68	191,278	7.07
1210	存貨淨額	二及四.4	639,911	15.93	375,030	13.86
1260	預付款項		51,719	1.29	39,087	1.44
1280	其他流動資產	五	11,615	0.29	11,399	0.42
1286	遞延所得稅資產-流動	二及四.16	7,025	0.17	4,340	0.16
11XX	流動資產合計		2,182,672	54.35	1,193,024	44.08
	基金及投資					
1421	採權益法之長期股權投資	二及四.5	875,455	21.80	726,407	26.84
1480	以成本衡量之金融資產-非流動	二及四.5	5,825	0.15	5,825	0.22
14XX	基金及投資合計		881,280	21.95	732,232	27.06
	固定資產	二、四.6、五及六				
1501	土地		287,234	7.15	197,879	7.31
1521	房屋及建築		281,051	7.00	178,957	6.61
1531	機器設備		759,967	18.93	602,685	22.27
1551	運輸設備		20,809	0.52	22,033	0.81
1561	辦公設備		15,253	0.38	15,090	0.56
1631	租賃改良		11,753	0.29	11,753	0.44
1681	什項設備		54,263	1.35	46,648	1.72
	成本合計		1,430,330	35.62	1,075,045	39.72
15X9	減：累積折舊		(575,493)	(14.33)	(496,747)	(18.35)
1671	未完工程		38,109	0.95	69,040	2.55
1672	預付設備款		3,269	0.08	50,896	1.88
15XX	固定資產淨額		896,215	22.32	698,234	25.80
	無形資產	二				
1720	專利權		151	-	219	0.01
1750	電腦軟體		8,605	0.21	8,094	0.30
17XX	無形資產合計		8,756	0.21	8,313	0.31
	其他資產					
1800	出租資產	二及四.6	25,796	0.64	26,125	0.97
1820	存出保證金		3,894	0.10	3,133	0.12
1830	遞延費用	二	7,115	0.18	1,968	0.07
1880	其他資產-其他	四.7	9,934	0.25	43,107	1.59
18XX	其他資產合計		46,739	1.17	74,333	2.75
1XXX	資 產 總 計		\$4,015,662	100.00	\$2,706,136	100.00

(請參閱財務報表附註)

董事長：鄭克彬



經理人：鄭有良



會計主管：曾玉卿



民國九十九年及九十八年十二月三十一日
(金額除另予註明外，均以新台幣仟元為單位)

代碼	負債及股東權益	附註	九十九年十二月三十一日		九十八年十二月三十一日	
			金額	%	金額	%
	流動負債					
2100	短期借款	四.8	\$327,317	8.15	\$178,260	6.59
2120	應付票據		15,128	0.38	18,395	0.68
2140	應付帳款		84,142	2.10	68,354	2.53
2160	應付所得稅	二及四.16	20,164	0.50	10,435	0.39
2170	應付費用	五	157,111	3.91	115,077	4.25
2272	一年內到期長期借款	四.10	52,068	1.30	38,508	1.42
2280	其他流動負債	二	31,483	0.78	14,274	0.53
21XX	流動負債合計		687,413	17.12	443,303	16.39
	長期負債					
2410	應付公司債	四.9	446,535	11.12	-	-
2420	長期借款	四.10	330,438	8.23	78,779	2.91
24XX	長期負債合計		776,973	19.35	78,779	2.91
	其他負債					
2820	存入保證金		287	0.01	286	0.01
2861	遞延所得稅負債-非流動	二及四.16	36,210	0.90	39,294	1.45
2881	遞延貸項-聯屬公司間利益	二	6,852	0.17	5,753	0.21
28XX	其他負債合計		43,349	1.08	45,333	1.67
2XXX	負債總計		1,507,735	37.55	567,415	20.97
	股東權益					
	股本	四.12				
3110	普通股股本		1,293,548	32.21	1,199,377	44.32
	資本公積	四.12				
3213	轉換公司債溢價		213,630	5.32	214,456	7.92
3260	長期股權投資		25,194	0.63	25,178	0.93
3270	合併溢額		352	0.01	352	0.01
3271	員工認股權		4,042	0.10	-	-
3272	可轉換公司債認股權		115,300	2.87	-	-
32XX	資本公積合計		358,518	8.93	239,986	8.86
	保留盈餘	四.12及四.16				
3310	法定盈餘公積		234,597	5.84	217,082	8.02
3350	未分配盈餘		619,960	15.44	456,649	16.87
33XX	保留盈餘合計		854,557	21.28	673,731	24.89
	股東權益其他調整項目					
3420	累積換算調整數	二及四.5	1,304	0.03	42,221	1.56
3480	庫藏股票	二及四.13	-	-	(16,594)	(0.60)
34XX	權益調整合計		1,304	0.03	25,627	0.96
3XXX	股東權益總計		2,507,927	62.45	2,138,721	79.03
	負債及股東權益總計		\$4,015,662	100.00	\$2,706,136	100.00

(請參閱財務報表附註)

董事長：鄭克彬



經理人：鄭有良



會計主管：曾玉卿





民國九十九年及九十八年一月一日至十二月三十一日
(金額除每股盈餘外，均以新台幣仟元為單位)

代碼	項 目	附 註	九十九年度		九十八年度	
			金 額	%	金 額	%
4000	營業收入					
4110	銷貨收入	二、四、14及五	\$2,098,326	100.27	\$1,256,637	100.44
4170	減：銷貨退回		(3,895)	(0.19)	(4,155)	(0.33)
4190	銷貨折讓		(1,722)	(0.08)	(1,396)	(0.11)
	營業收入淨額		2,092,709	100.00	1,251,086	100.00
5000	營業成本					
5110	銷貨成本	四、15及五	(1,574,637)	(75.24)	(862,629)	(68.95)
5910	營業毛利		518,072	24.76	388,457	31.05
5920	減：聯屬公司間未實現利益		(3,920)	(0.19)	(1,848)	(0.15)
5930	加：聯屬公司間已實現利益		1,848	0.09	4,775	0.38
	已實現營業毛利淨額		516,000	24.66	391,384	31.28
6000	營業費用	四、15及五				
6100	推銷費用		(105,454)	(5.04)	(74,638)	(5.97)
6200	管理費用		(94,897)	(4.53)	(79,753)	(6.37)
6300	研發費用		(108,786)	(5.20)	(98,517)	(7.87)
	營業費用合計		(309,137)	(14.77)	(252,908)	(20.21)
6900	營業淨利		206,863	9.89	138,476	11.07
7100	營業外收入及利益					
7110	利息收入		10,477	0.50	499	0.04
7121	權益法認列之投資收益	二及四、5	179,177	8.56	55,766	4.46
7130	處分固定資產利益	五	33	-	13	-
7140	處分投資收益		6,571	0.31	872	0.07
7210	租金收入		1,222	0.06	1,200	0.10
7310	金融資產評價利益	二	-	-	6,761	0.54
7480	什項收入	五	35,253	1.68	18,160	1.45
	營業外收入及利益合計		232,733	11.11	83,271	6.66
7500	營業外支出及損失					
7510	利息支出		(10,258)	(0.49)	(2,402)	(0.19)
7530	處分固定資產損失	五	(20)	-	(68)	(0.01)
7560	兌換損失		(49,546)	(2.37)	(2,683)	(0.21)
7630	減損損失		-	-	(2,125)	(0.17)
7640	金融資產評價損失	二	(34,334)	(1.64)	-	-
7880	什項支出		(1,423)	(0.07)	(1,063)	(0.09)
	營業外支出及損失合計		(95,581)	(4.57)	(8,341)	(0.67)
7900	稅前淨利		344,015	16.43	213,406	17.06
8110	所得稅費用	二及四、16	(32,720)	(1.56)	(38,260)	(3.06)
9600	本期淨利		\$311,295	14.87	\$175,146	14.00
	每股盈餘(單位：新台幣元)					
9750	基本每股盈餘	二及四、17	稅前	稅後	稅前	稅後
	本期淨利		\$2.66	\$2.41	\$1.65	\$1.36
9850	稀釋每股盈餘	二及四、17				
	本期淨利		\$2.58	\$2.34	\$1.61	\$1.32

(請參閱財務報表附註)

董事長：鄭克彬



經理人：鄭有良



會計主管：曾玉卿





民國九十九年及九十八年一月一日至十二月三十一日
(金額除另予註明外，均以新台幣千元為單位)

備 註	附註	股本		資本公積		保留盈餘		股東權益其他項目		合 計	
		普通股股本	轉換公司債 轉帳溢價	長期投資	合併溢額	員工認股權	認股權 (公司債轉帳溢價)	法定盈餘公積	未分配盈餘		累積換單調整數
民國九十八年一月一日餘額	二及四.12	\$1,164,589	\$209,678	\$25,178	\$352	\$-	\$207,172	\$337,797	\$58,105	\$(16,594)	\$1,966,277
九十七年度盈餘分配(註1):							9,910	(9,910)			-
提列法定盈餘公積								(11,596)			(11,596)
員工紅利-現金								(34,788)			-
股東紅利-股票		34,788	4,778								4,778
應付利息轉回金轉列資本公積											-
長期股權投資外幣匯率換算調整											-
九十八年度淨利	二							175,146	(15,884)		158,262
民國九十八年十二月三十一日餘額	二及四.12	1,199,377	214,456	25,178	352	-	217,082	455,649	42,221	(16,594)	2,138,721
九十八年度盈餘分配(註2):							17,515	(17,515)			-
提列法定盈餘公積								(23,940)			(23,940)
股東紅利-現金		95,761						(95,761)			-
股東紅利-股票		3,410				4,042					7,452
員工認股權											-
應付公司債之認股權		(5,000)	(826)					(10,708)	(40,917)	16,594	115,300
長期股權投資外幣匯率換算調整				16							-
九十九年度淨利	二							31,295			31,295
民國九十九年十二月三十一日餘額		\$1,293,548	\$213,630	\$25,194	\$352	\$4,042	\$234,597	\$619,960	\$1,304	\$-	\$2,507,927

註1：民國97年度經股東會決議認發之董監酬勞\$1,480及員工紅利\$8,960，皆已於損益表中扣除。
註2：民國98年度經股東會決議認發之董監酬勞\$3,340及員工紅利\$3,370，皆已於損益表中扣除。

(請參閱財務報表附註)

董事長：鄭克彬

經理人：鄭有良



會計主管：曾玉卿



民國九十九年及九十八年一月一日至十二月三十一日

(金額除另予註明外，均以新台幣仟元為單位)

項 目	附註	九十九年度	九十八年度
營業活動之現金流量：			
本期淨利		\$311,295	\$175,146
調整項目：			
折舊費用		82,314	70,049
出租資產折舊損失		329	276
各項攤提		5,319	7,111
呆帳損失		72	497
金融資產評價損失(利益)		34,334	(6,761)
減損損失		-	2,125
獲配採權益法之長期股權投資現金股利		-	28,581
依權益法認列之投資收益		(179,177)	(55,766)
處分投資利益		(6,571)	(872)
處分固定資產淨(利益)損失		(13)	55
存貨跌價及呆滯回升利益		(6,281)	(35,456)
應付公司債折價攤銷		4,370	-
公平價值變動列入損益之金融資產-流動增加		(179,609)	(135,666)
應收票據增加		(10,861)	(5,778)
應收帳款增加		(76,953)	(41,923)
存貨(增加)減少		(258,600)	49,556
預付款項增加		(12,632)	(2,884)
其他流動資產增加		(216)	(4,931)
遞延所得稅資產(增加)減少		(2,685)	10,207
應付票據減少		(3,267)	(53,820)
應付帳款增加		15,788	51,346
應付所得稅增加		9,729	404
應付費用增加		42,034	12,011
其他流動負債增加		3,114	587
應付利息補償金減少		-	(698)
遞延所得稅負債增加(減少)		4,885	(6,635)
遞延貸項增加(減少)		1,099	(4,160)
營業活動之淨現金流(出)入		(222,183)	52,601
(接次頁)			

(請參閱財務報表附註)

董事長：鄭克彬



經理人：鄭有良



會計主管：曾玉卿



民國九十九年及九十八年一月一日至十二月三十一日

(金額除另予註明外，均以新台幣仟元為單位)

項 目	附註	九十九年度	九十八年度
(承前頁)			
投資活動之現金流量：			
採權益法之長期股權投資增加		(18,741)	-
購置固定資產		(266,316)	(145,952)
出售固定資產價款		130	26
處分以成本衡量之金融資產-非流動價款		-	3,400
存出保證金增加		(761)	(661)
遞延費用增加		(6,862)	(1,242)
無形資產增加		(4,047)	(3,856)
其他資產-其他減少(增加)		33,173	(2,307)
投資活動之淨現金流出		(263,424)	(150,592)
融資活動之現金流量：			
短期借款增加		149,057	34,876
長期借款增加		265,219	50,451
應付公司債增加(減少)		500,000	(68,400)
發放股東紅利		(23,940)	(11,596)
員工認股權認股		7,452	-
融資活動之淨現金流入		897,788	5,331
本期現金及約當現金增加(減少)		412,181	(92,660)
期初現金及約當現金餘額		258,677	351,337
期末現金及約當現金餘額	四.1	\$670,858	\$258,677
現金流量資訊之補充揭露：			
本期支付利息(不含資本化之利息)		\$5,665	\$2,597
本期支付所得稅		\$20,791	\$34,286
不影響現金流量之投資及融資活動			
一年內到期之長期負債		\$52,068	\$38,508
可轉換公司債轉換股本及資本公積		\$-	\$4,778
股東紅利轉增資		\$95,761	\$34,788
僅有部分現金收付之投資及融資活動：			
購買固定資產情形：			
固定資產增加數		\$280,412	\$143,987
期初應付購置設備款		7,391	9,356
期末應付購置設備款		(21,487)	(7,391)
支付現金		\$266,316	\$145,952

(請參閱財務報表附註)

董事長：鄭克彬



經理人：鄭有良



會計主管：曾玉卿



健和興端子股份有限公司

財務報表附註

民國九十九年及九十八年十二月三十一日

(金額除另予註明外，均以新台幣仟元為單位)

一、公司沿革

本公司於民國六十七年二月成立，以生產及銷售各項端子零件為主要業務，並於民國八十七年九月一日吸收合併鴻嵩鋼鐵股份有限公司，合併後本公司增加鐵材、不鏽鋼製品及模具等之製造加工及買賣業務。民國九十年十月本公司股票經主管機關核准於台灣證券交易所買賣，並於民國九十一年二月十九日正式掛牌上市。

本公司於民國九十九年及九十八年十二月三十一日之員工人數分別為636人及492人。

二、重要會計政策之彙總說明

本財務報表係依照商業會計法及商業會計處理準則中與財務會計準則相關之規定、證券發行人財務報告編製準則暨一般公認會計原則編製。重要會計政策彙總說明如下：

1. 外幣交易

- (1) 以外幣為基準之交易事項係以交易發生日即期匯率為入帳基準，與結清日之外幣資產或負債所產生之兌換差額，列為當期損益。資產負債表日尚未收取或償付之外幣債權或債務，按資產負債表日之即期匯率予以調整，因調整所發生之兌換損失或利益，亦列為當期損益。
- (2) 期末就外幣非貨幣性資產或負債餘額，屬以公平價值衡量變動列入損益者，按資產負債表日之即期匯率評價調整，調整而產生之兌換差額列為當年度損益；屬以公平價值衡量變動列入股東權益調整項目者，按資產負債表日之即期匯率評價調整，調整而產生之兌換差額，列為股東權益調整項目；屬以成本衡量者，則按交易日之歷史匯率衡量。
- (3) 按權益法評價之被投資公司外幣財務報表之資產及負債科目，均按資產負債表日之匯率換算；股東權益中除期初保留盈餘以上期期末換算後之餘額結轉外，其餘均按歷史匯率換算；股利按宣告日之匯率換算；損益科目按加權平均匯率換算。外幣財務報表換算所產生之兌換差額單獨列示於股東權益累積換算調整數項下，俟出售被投資公司股權投資或被投資公司清算時併入損益計算。

2. 現金及約當現金

係包括現金、銀行存款及隨時可轉換成定額現金且即將到期而其利率變動對其價值影響甚少之短期且具高流動性之投資。

3. 金融資產及金融負債

本公司依財務會計準則公報第三十四號「金融商品之會計處理準則」及證券發行人財務報告編製準則之規定將金融資產分類為公平價值變動列入損益之金融資產及避險之衍生性金融資產等類。金融資產於原始認列時以公平價值衡量，但非以公平價值衡量且公平價值變動認列為損益之金融資產，尚應加計取得或發行之交易成本。金融負債分為公平價值變動列入損益之金融負債、避險之衍生性金融負債及以成本衡量之金融負債。

本公司依慣例交易購買或出售之金融資產，採交易日（即本公司決定購買或出售金融資產的日期）會計處理，慣例交易係指一項金融資產之購買或出售，其資產之交付期間係在市場慣例或法令規定之期間內者。

(1) 公平價值變動列入損益之金融資產

屬此類別之金融資產，於續後評價時，概以公平價值衡量且公平價值變動認列於損益表。並分為交易目的之金融資產及指定公平價值變動列入損益之金融資產兩類。

(2) 避險之衍生性金融資產

避險之衍生性金融資產係指依避險會計指定且為有效避險工具之衍生金融資產。避險之衍生性金融資產係以公平價值衡量。

(3) 以成本衡量之金融資產

無法可靠衡量公平價值之權益商品投資，包括未上市(櫃)公司股票，以原始認列之成本衡量。現金股利於除息日認列收益；股票股利不認列為投資收益，僅註記股數增加，並按增加後之總股數重新計算每股成本。若有減損之客觀證據，則認列減損損失，此減損金額不予迴轉。

4. 備抵呆帳

係依據過去實際發生呆帳之經驗，衡量資產負債表日應收票據、應收帳款及其他債權之帳齡情形及其收回之可能性，予以評估提列。

5. 存 貨

(1)自民國九十八年一月一日起，存貨係以成本與淨變現價值孰低評價，比較成本與淨變現價值時係採逐項比較法。為使存貨達到可供銷售或可供生產之狀態及地點所產生之成本如下：

(a)原物料—以實際進貨成本，採加權平均法。

(b)在製品及製成品—包括直接原料、直接人工及製造費用。固定製造費用係以正常產能分攤。在製品及製成品採加權平均法。

(2)淨變現價值係指在正常情況下，估計售價減除至完工尚需投入之成本及銷售費用後之餘額。

6. 採權益法之長期股權投資

(1)採權益法之長期股權投資依取得成本為入帳基礎。

- (2) 長期股權投資對持有被投資公司有表決權之股份達百分之二十以上或具有重大影響力者或持有被投資公司有表決權之股份百分比為最高者，採權益法評價，但有證據顯示投資公司對被投資公司無重大影響力者，不在此限。另評估對被投資公司是否具有重大影響力時，業將目前已可執行或轉換之潛在表決權列入考量。
- (3) 公司於採權益法處理之長期投資，其取得成本與被投資公司之股權淨值之差額應比照財務會計準則公報第二十五號「企業合併—購買法之會計處理」有關收購成本分攤之步驟，予以分析處理。如係折舊、折耗或攤銷性之資產所產生者，應自取得之年度起，依其估計剩餘經濟年限分年攤銷。如確定係因資產之帳面價值高於或低於公平價值所發生者，則於高估或低估情形消失時，將其相關之未攤銷差額一次沖銷；如屬投資成本超過所取得可辨認淨資產公平價值，應將超過部分列為商譽不得攤銷；若所取得可辨認淨資產公平價值超過投資成本，則差額應就非流動資產(非採權益法評價之金融資產、待處分資產、遞延所得稅資產及預付退休金或其他退休給付除外)分別將其公平價值等比例減少之，若減少至零仍有差額時，應將該差額列為非常利益。
- (4) 採權益法評價之長期股權投資與被投資公司間所產生之損益於當期未實現者，應予以銷除；交易損益如屬折舊性資產所產生者，依其效益年限分年認列，其餘之資產產生者，俟實現年度始行認列。投資公司與被投資公司間之順流交易，採列記「未實現損益」方式銷除，因而產生之「遞延毛利」作為負債，並依其實現期間劃分為長短期。投資公司與被投資公司間之逆流及側流交易，則採列計「投資損益」及「長期投資」方式銷除。
- (5) 投資損益若因認列被投資公司之虧損而致對該被投資公司之長期投資帳面餘額為負數時，其投資損失之認列以使對該公司投資及墊款之帳面餘額降至零為限。但若投資公司擔保被投資公司之債務，或有其他財務上之承諾，或被投資公司之虧損係屬短期性質，有充分之證據顯示將於未來短期內回復獲利之營運時，應按持股比例繼續認列投資損失，因此而致對該公司投資及墊款之帳面價值發生貸方餘額時，在資產負債表中應列為負債。嗣後被投資公司如有盈餘時仍依權益法處理，惟如過去有未認列之投資損失應俟彌補未認列之損失後，再恢復採用權益法認列損益。
- (6) 合併財務報表係依財務會計準則公報第七號之規定編製，合併財務報表編製個體間之往來交易於編製合併財務報表時予以沖銷。

7. 固定資產及出租資產

- (1) 固定資產以成本為入帳基礎，依估計之耐用年數按平均法提列折舊。房屋及建築(含出租資產—房屋及建築)之耐用年數為5-50年；機器設備為3-20年；運輸設備為5-8年；辦公設備、什項設備及租賃改良為3-15年。
- (2) 凡可延長耐用年數之重大更新或改良，均作為資本支出，列入固定資產；修理及維護支出則列為當年度費用。
- (3) 固定資產購置及建造期間之利息予以資本化，列為固定資產之成本。

(4)已屆滿耐用年限仍繼續使用者，依估計可再使用年限續提折舊。

8. 無形資產

本公司自民國九十六年一月一日起適用財務會計準則公報第三十七號「無形資產之會計處理準則」。原始認列無形資產時，係以成本衡量。但政府捐助所取得之無形資產，則按公平價值認列。無形資產於原始認列後，以其成本加依法令規定之重估增值，再減除累計攤銷及累計減損損失後之金額作為帳面價值。

本公司評估無形資產耐用年限屬有限耐用年限或非確定年限。

有限耐用年限之無形資產之可攤銷金額於耐用年限期間，按合理而有系統之方法攤銷，並於無形資產有跡象顯示減損時，進行減損測試。本公司於每一會計年度終了時評估有限耐用年限無形資產之殘值、攤銷期間及攤銷方法，如有變動，則視為會計估計變動處理。

非確定耐用年限之無形資產不攤銷，並於資產負債表日評估是否有事件及情況繼續證明該資產之耐用年限仍屬非確定。若耐用年限由非確定改為有限時，視為會計估計變動處理。

研究發展支出

本公司研究發展專案區分為研究階段及發展階段，如無法區分者，皆視為研究階段，研究階段發生之支出皆認列為當期費用，發展階段之支出如同時符合下列條件則予以資本化，否則，亦於發生時認列為當期費用。資本化條件包括：

- (1)完成該無形資產已達技術可行性，使該無形資產將可供使用或出售。
- (2)意圖完成該無形資產，並加以使用或出售。
- (3)有能力使用或出售該無形資產。
- (4)無形資產很有可能產生未來經濟效益。
- (5)具充足之技術、財務及其他資源，以完成此項發展專案計畫。
- (6)發展階段歸屬於無形資產之支出能可靠衡量。

本公司之無形資產係專利權及電腦軟體成本，以取得成本為入帳基礎，依有限耐用年限5~10年，採直線法平均攤銷。

9. 遞延費用

係模具開模等支出，按2~5年平均攤提。

10. 金融資產及負債之除列

金融資產

本公司對於構成金融資產或部分金融資產之合約權利喪失控制時，即除列該金融資產或部分金融資產。當本公司移轉全部或部分金融資產且放棄對金融資產之控制時，於交換所收取對價之範圍內視為出售。

當金融資產之移轉未符合喪失控制之條件時，本公司則視該移轉交易為擔保借款，再取得資產之權利非屬衍生性金融商品。

金融負債

本公司之金融負債於合約規定之義務解除、取消或到期而使金融負債消滅時，除列全部或部分金融負債。

當本公司自相同債權人以幾乎不相同條件交換既有之金融負債，或對既有負債條件進行大幅修改，並同時承擔新金融負債，該種交換或修改視為除列既有負債並同時認列新負債，差額計入當期損益。

11. 資產減損

本公司於每一資產負債表日評估所有適用財務會計準則公報第三十五號「資產減損之會計處理準則」之資產是否有減損跡象，如有減損跡象，則進行減損測試，依公報規定以個別資產或資產所屬之現金產生單位進行測試。減損測試結果如資產（或資產所屬現金產生單位）之帳面價值大於可回收金額，則須認列減損損失，而可回收金額則為淨公平價值及使用價值之較高者；反之，若於資產負債表日有證據顯示資產於以前年度認列之減損損失可能已不存在或減少時，應重新評估可回收金額，若可回收金額因資產之估計服務潛能變動而增加時，減損應予迴轉，惟迴轉後帳面價值不可超過資產在未認列減損損失情況下，減除應提列折舊或攤銷後之帳面價值。

12. 應付公司債

- (1) 本公司對所發行之轉換公司債，依照發行條款確認金融負債及權益要素。權益組成要素之金額以轉換公司債公平價值減除負債要素決定之；嵌入式衍生性商品除屬權益組成要素外，應分類為負債組成要素。發行時之交易成本，依照原始認列金額比例分攤至負債及權益組成要素。
- (2) 負債組成要素中屬主契約部份，係以攤銷後成本衡量；屬嵌入式衍生性商品部份則以公平價值衡量，且公平價值變動認列為當期損益。賣回權到期且持有人未執行時，當約定賣回期間屆滿日可換得普通股之市價高於約定賣回價格，則將賣回權之公平價值轉列資本公積，反之，則列為當期損益。
- (3) 公司債持有人於債券到期前要求行使轉換權利時，應先將負債組成要素之帳面價值調整至轉換當時應有之帳面價值，作為發行普通股之入帳基礎。
- (4) 本公司依財團法人中華民國會計研究發展基金會(97)基秘字第331號函及(98)基秘字第046號函規定，持續按公平價值衡量交易目的金融負債，按攤銷後成本衡量應付公司債，並按原始認列金額衡量認列為權益之轉換權；將交易目的金融負債之公平價值變動認列為當期損益，惟當根據市價調整轉換價格時，該重設所產生之公平價值減少數則轉列為股東權益。

13. 退休金

- (1) 本公司對正式聘用員工訂有退休辦法，並依照勞動基準法規定計算之提撥率按每月給付固定薪資總額3%提撥等額之勞工退休準備金，以本公司勞工退休金監督委員會名義存儲政府指定之專戶，並陸續申請變更提撥率，截至九十九年度十二月三十一日止，提撥率為8%。上述提撥款項與本公司完全分離，故未列入本公司財務報表。
- (2) 員工得選擇適用「勞動基準法」有關退休金之規定或選擇適用「勞工退休金條例」制度並保留原有工作年資。本公司對適用該條例之員工，每月按薪資6%提撥存入員工個人退休金專戶。

- (3) 退休金之會計處理係依財務會計準則公報第十八號「退休金會計處理準則」之規定，屬確定給付退休辦法者，淨退休金成本係按精算報告提列，包括當期服務成本、利息成本、基金資產之預期報酬、未認列過渡性淨給付義務與退休金損失之攤提。未認列過渡性淨給付義務按15年平均攤銷。屬確定提撥退休辦法者，依權責發生基礎，將每期提繳之退休基金數額認列為當期費用。

14. 衍生性金融商品與避險交易

本公司從事遠期外匯之衍生性金融商品交易，以規避匯率變動風險。此類衍生性金融商品原始認列與續後衡量皆以公平價值為基礎，當公平價值為正時則認列為資產，為負時則認列為負債。

當不符合避險會計的條件時，衍生性金融商品公平價值變動部分則認列為當期損益。

15. 庫藏股

(1) 本公司依「上市上櫃公司買回本公司股份辦法」收回已發行股票作為庫藏股票，依所支付之收回成本借記「庫藏股票」科目；編製合併財務報表時，庫藏股票之帳面價值列為合併股東權益之減項。

(2) 註銷庫藏股票時，貸記「庫藏股票」科目，並按股權比例借記「資本公積-股票發行溢價」與「股本」。庫藏股票之帳面價值如高於面值與股票發行溢價之合計數時，其差額應沖銷同種類庫藏股票所產生之資本公積，如有不足再借記保留盈餘；庫藏股票之帳面價值如低於面值與股票發行溢價之合計數，其差額貸記同種類庫藏股票交易所產生之資本公積。

16. 收入認列方法

本公司收入認列之會計處理，係依財務會計準則公報第三十二號「收入認列之會計處理準則」之規定辦理。銷貨收入原則上係於獲利過程完成時認列，其條件為如下：

- (1) 取得具說服力之證據證明雙方交易已存在。
- (2) 貨物之所有權及風險已移轉。
- (3) 價款係固定或可決定。
- (4) 價款收現性可合理確定。

17. 所得稅

(1) 本公司係依財務會計準則公報第二十二號「所得稅之會計處理準則」之規定作跨期間與同期間之所得稅分攤。將應課稅暫時性差異所產生之所得稅影響數列為遞延所得稅負債，與將可減除暫時性差異、虧損扣抵及所得稅抵減所產生之所得稅影響數認列為遞延所得稅資產，再評估其遞延所得稅資產之可實現性，估列其備抵評價金額。遞延所得稅資產或負債依其相關資產或負債之分類劃分為流動或非流動項目，無相關之資產負債者，依預期回轉期間之長短期劃分為流動或非流動項目。

(2) 因購置設備或技術、研究發展及人才培訓等所產生之所得稅抵減採當期認列法處理。

(3) 本公司未分配盈餘加徵百分之十營利事業所得稅部分，於股東會決議分配盈餘之日列為當期費用。

(4)配合民國九十五年一月一日開始實施之「所得稅基本稅額條例」，本公司依其規定計算基本稅額，並與按所得稅法規定計算之應納稅額兩者相較擇其高者估列為當期所得稅。另本公司於評估遞延所得稅資產可實現性時，亦將未來年度應納之最低所得稅額納入考量。

18. 每股盈餘

每股盈餘之計算係以加權平均普通股股數為準，凡有現金增資或轉換公司債轉換為普通股者，則以其流通期間計算加權平均股數，凡有盈餘轉增資或資本公積轉增資者，在計算以往年度之每股盈餘時，應按增資比例追溯調整。

稀釋每股盈餘則以普通股股東之本期淨利(損)調整具稀釋作用之潛在普通股之股利、具稀釋作用之潛在普通股於本期已認列之利息費用及其具稀釋作用之潛在普通股因轉換而產生之任何其他收入與費用之變動後，除以普通股加權平均流通在外股數加上所有具稀釋作用之潛在普通股轉換為普通股之加權平均流通在外股數。

19. 酬勞性員工認股選擇權計劃

本公司提供予員工之認股權計畫，係權益交割之股份基礎給付交易，給與日於民國九十六年十二月三十一日(含)以前者，依基金會發布之(92)基秘字第070、071、072號函及與該號函相關函釋之規定採用內含價值法處理，按衡量日標的股票市價與行使價格間之差額認列為酬勞成本，並揭露採用公平價值法之擬制淨利與每股盈餘資訊。給與日於民國九十七年一月一日(含)以後者，則依財務會計準則公報第三十九號「股份基礎給付之會計處理準則」(以下簡稱三十九號公報)之規定處理。

依三十九號公報規定，股份基礎給付協議依給與日所給與權益商品公平價值衡量，而公平價值係依據外部評價專家採用合適之評價模型，計算給與日所給與權益商品之公平價值。

本公司權益交割之股份基礎給付交易之對象僅有本公司員工，該等交易所取得之商品或勞務依照三十九號公報之規定，以所給與認股權公平價值衡量其公平價值，並據以認列相對之權益增加。當所給與之權益商品無既得條件之限制時，屬立即既得，於給與日認列所取得之勞務，並認列相對之權益增加；若係在特定期間內完成服務後方屬既得，則於既得期間認列所取得之勞務，並認列相對權益之增加。

本公司評估認股權公平價值時，不考慮市價條件以外之既得條件；但於調整用以衡量交易金額之認股權數量時，則考量市價條件以外之既得條件，在既得期間，以對預期給與認股權之最佳估計數量為基準，認列所取得商品或勞務之金額，後續資訊顯示預期既得之認股權數量與原估計不同時，則修正原估計數量，最後認列所取得商品或勞務之金額，以實際給與之認股權數量為準，但如附有市價條件者，無論市價條件是否達成，在已符合所有其他既得條件之情況下，應予認列。

20. 員工分紅及董監酬勞

本公司自民國九十七年一月一日起員工分紅及董監酬勞會計處理係列為費用，而非盈餘之分配；並依財團法人中華民國會計研究發展基金會於民國九十六年三月發布(96)基秘字第052號函之規定處理。

三、會計變動之理由及其影響

1. 本公司依民國九十八年五月二十七日公布之所得稅法修正條文規定，營利事業所得稅稅率自民國九十九年度起由 25% 改為 20%；又依民國九十九年六月十五日新公布之所得稅法修正條文，營利事業所得稅稅率自九十九年度起由 20% 調降為 17%。前述變動使民國九十九年度及九十八年度淨利分別增加 \$6,659 及 \$137，每股盈餘分別增加 0.05 元及 0 元。
2. 本公司自民國九十八年一月一日起，採用新修訂發布之財務會計準則公報第十號「存貨之會計處理準則」規定。主要修訂為：
 - (1) 存貨係以成本與淨變現價值孰低評價，且應逐項比較之。
 - (2) 因產能較低或設備閒置導致之未分攤固定製造費用，應於發生當期認列為銷貨成本。
 - (3) 異常製造成本及跌價損失〔或回升利益〕應認列為銷貨成本。

前述變動使民國九十八年度之稅前淨利減少 \$13,304 及每股稅前盈餘減少 0.10 元。

四、重要會計科目之說明

1. 現金及約當現金

	99.12.31	98.12.31
庫存現金	\$1,609	\$678
銀行存款	707,236	263,790
小計	708,845	264,468
減：備抵兌換損失	(37,987)	(5,791)
合計	\$670,858	\$258,677

2. 公平價值變動列入損益之金融資產-流動

	99.12.31	98.12.31
交易目的之金融資產-基金	\$457,937	\$271,758
加：金融資產評價調整	3,487	5,485
小計	461,424	277,243
交易目的金融資產-公司債贖回權及賣回權	57,465	-
減：金融資產評價調整	(32,335)	-
小計	25,130	-
合計	\$486,554	\$277,243

上列金融資產之明細請參閱財務報表附註十一.1.(3)之說明。

3. 應收款項淨額

	99. 12. 31		98. 12. 31	
	小 計	合 計	小 計	合 計
應收票據		\$46, 831		\$35, 970
應收帳款-非關係人	\$240, 855		\$185, 218	
減：備抵兌換損失	(5, 069)		(1, 443)	
備抵呆帳	(2, 331)		(2, 633)	
應收帳款淨額-非關係人小計		233, 455		181, 142
應收帳款淨額-關係人		34, 704		10, 136
應收帳款淨額合計		268, 159		191, 278
應收款項淨額		\$314, 990		\$227, 248

4. 存貨淨額

	99. 12. 31	98. 12. 31
原 料	\$223, 031	\$119, 474
在 製 品	53, 537	34, 648
製 成 品	368, 665	231, 927
外購商品	386	970
合 計	645, 619	387, 019
減：備抵存貨跌價及呆滯損失	(5, 708)	(11, 989)
淨 額	\$639, 911	\$375, 030

所認列之銷貨成本相關費損及收益淨額如下：

	九十九年度	九十八年度
下腳料收入	\$(62, 159)	\$(31, 419)
存貨跌價回升利益	(6, 281)	(35, 456)
存貨盤盈	(178)	(832)
未分攤固定製造費用	7, 760	17, 817
淨 額	\$(60, 858)	\$(49, 890)

5. 基金及投資

(1)採權益法之長期股權投資明細如下：

被投資公司	持股比例	99. 12. 31	持股比例	98. 12. 31
K. S. T. INTERNATIONAL HOLDINGS LTD.	100%	\$707, 361	100%	\$657, 231
JUNG PANG ENTERPRISE LTD.	100%	8, 020	100%	8, 921
綠興科技股份有限公司	26.36%	160, 034	26.28%	60, 215
K. S. TERMINAL (HONG KONG) LTD.	100%	40	100%	40
合 計		\$875, 455		\$726, 407

(2)本公司民國九十九年度及九十八年度依權益法所認列之投資損益及換算調整數明細如下：

被投資公司	九十九年度			九十八年度		
	投資 (損)益	換算 調整數	合計	投資 (損)益	換算 調整數	合計
K. S. T. INTERNATIONAL HOLDINGS LTD.	\$96,726	\$(46,596)	\$50,130	\$48,669	\$(16,995)	\$31,674
綠興科技股份有限公司 JUNG PANG ENTERPRISE LTD.	82,554 (103)	(1,491) (799)	81,063 (902)	6,431 666	(131) (235)	6,300 431
K. S. TERMINAL (HONG KONG) LTD.	-	-	-	-	-	-
合 計	<u>\$179,177</u>	<u>\$(48,886)</u>	<u>\$130,291</u>	<u>\$55,766</u>	<u>\$(17,361)</u>	<u>\$38,405</u>

(3)本公司透過K. S. T. INTERNATIONAL HOLDINGS LTD. 間接投資大陸地區，有關設立被投資公司和對JUNG PANG ENTERPRISE LTD. 及綠興科技股份有限公司之投資情形，請參閱附註十一.2。

(4)本公司為投資架構調整規劃，於民國九十七年度修正對間接投資大陸地區投資事業健和興科技(蘇州)有限公司之投資架構，更改為先對外投資K. S. T INTERNATIONAL HOLDINGS LTD.，再轉投資JIAN BANG (HONG KONG) HOLDING LIMITED後持有該大陸地區投資事業。

(5)本公司於民國九十六年與日本端子株式會社(簡稱“日端公司”)於大陸地區共同合資成立日端健和興電子科技(蘇州)有限公司，註冊資本為美金4,000仟元，本公司持股51%，日端公司持股49%。該投資案係採增加對被投資公司K. S. T. INTERNATIONAL HOLDINGS LTD. 之投資美金2,040仟元，並透過該公司轉投資日端健和興電子科技(蘇州)有限公司之方式進行。相關內容請參閱財務報表附註十一.2。

(6)本公司於民國九十四年度取得綠興科技股份有限公司40%之股權。民國九十七年度因被投資公司增資，本公司未依持股比例認股而調整增加資本公積\$25,178，持股比例降為26.28%。民國九十九年度因被投資公司再度增資，本公司未依持股比例認列而調整增加資本公積\$16，截至民國九十九年十二月三十一日止，持股比例升為26.36%。

(7)本公司民國九十九年度及九十八年度自被投資公司K. S. T. INTERNATIONAL HOLDINGS LTD. 取得之現金股利分別為\$-及\$28,581，已依權益法列為長期投資之減項。

(8)以成本衡量之金融資產-非流動明細如下：

股 票	持股比例	99.12.31	持股比例	98.12.31
佳凌科技股份有限公司	0.60%	\$7,500	0.60%	\$7,500
減：減損損失		(1,675)		(1,675)
淨額		<u>\$5,825</u>		<u>\$5,825</u>

6. 固定資產及出租資產

已提供為借款質押之固定資產請參閱財務報表附註六。

7. 其他資產-其他

本公司為取得固定資產之目的，於民國九十七年一月間以\$40,800 向資產管理公司購入其持有之不良債權，並取得該不良債權以不動產設定為擔保標的之第一順位抵押權。該筆不良債權已於民國九十九年度間全數收回。

8. 短期借款

債權人	借款性質	99. 12. 31			98. 12. 31		
		期 間	利 率	金 額	期 間	利 率	金 額
元大商業銀行- 鹿港分行	信用借款	99. 12. 23- 100. 02. 21	1. 15%	\$100, 000	-	-	\$-
台北富邦商業銀行- 中港分行	信用借款	99. 12. 24- 100. 03. 24	1. 15%	80, 000	98. 12. 14- 99. 03. 13	1. 05%	30, 000
彰化商業銀行- 和美分行	信用借款	99. 12. 23- 100. 03. 23	1. 15%	60, 000	98. 12. 15- 99. 06. 13	1. 14%	26, 514
華南商業銀行- 和美分行	信用借款	99. 12. 15- 100. 01. 14	1. 15%	50, 000	-	-	-
台灣土地銀行- 彰化分行	信用借款	99. 10. 26- 100. 10. 26	1. 13%	30, 000	-	-	-
中國商業銀行- 彰化分行	擔保借款	99. 08. 30- 100. 02. 26	1. 18%	8, 464	-	-	-
台灣中小企業銀行- 和美分行	信用借款	-	-	-	98. 12. 25- 99. 05. 24	1. 00%	50, 000
台灣土地銀行- 彰化分行	信用借款	-	-	-	98. 12. 30- 99. 01. 30	1. 13%	40, 000
合作金庫銀行- 彰儲分行	信用借款	-	-	-	98. 09. 09- 99. 10. 02	1. 20%	30, 000
彰化商業銀行- 和美分行	信用借款	-	-	-	98. 12. 11- 99. 06. 09	1. 14%	3, 104
合 計				328, 464			179, 618
減:備抵兌換利益				(1, 147)			(1, 358)
合 計				\$327, 317			\$178, 260

9. 應付公司債

	99. 12. 31	98. 12. 31
負債組成要素		
應付公司債		
應付公司債	\$500,000	\$-
減：應付公司債折價	(53,465)	-
淨額	446,535	-
減：一年內到期部分	-	-
一年以上到期部分	\$446,535	\$-
公平價值變動列入損益之金融資產：		
贖回權及賣回權	\$25,130	\$-
權益組成要素-普通股轉換權	\$115,300	\$-

- (1) 本公司於民國九十九年八月十八日發行國內第二次無擔保轉換公司債，發行條件為 5,000 張票面利率 0% 之五年期無擔保轉換公司債，每張面額 \$100，發行總額為 \$500,000。發行時之轉換價格為每股 35.43 元，債權人得於公司債發行滿三年及四年時，請求本公司依債券面額加計利息補償金(滿三年為債券面額之 103.03%，滿四年為債券面額之 104.06%) 贖回。發行滿一個月之次日起至到期日前四十日止，除依法暫停過戶期間外，得隨時向本公司請求依當時之轉換價格轉換為本公司普通股股票以代替現金還本。
- (2) 本公司對此可轉換公司債之提前贖回及賣回辦法如下：
- A. 本轉換公司債於發行日起滿一個月之次日起至發行期間屆滿前四十日止，若本公司普通股股票收盤價格若連續三十個營業日起過當時本轉換公司債轉換價格百分之三十(含)以上時，本公司得按債券面額以現金收回流通在外之全部債券。
 - B. 本公司公司債於發行日起一個月之次日起至發行期間屆滿前四十日止，本債券流通在外餘額低於原發行總額之百分之十時，本公司得按債券面額以現金收回流通在外之本債券。

10. 長期借款

債權人	借款性質	期 間	99. 12. 31		98. 12. 31	
			利 率	金 額	利 率	金 額
台灣土地銀行-	擔保借款	99. 12. 22-	1. 62%	\$80, 000	-	\$-
彰化分行		114. 12. 22				
台灣工業銀行-	信用貸款	99. 10. 08-	1. 30%	60, 000	-	-
竹科分行		102. 04. 20				
彰化商業銀行-	擔保借款	99. 10. 07-	1. 56%	52, 000	-	-
和美分行		114. 10. 07				
台灣土地銀行-	擔保借款	99. 03. 29-	1. 62%	50, 000	-	-
彰化分行		113. 08. 31				
台灣土地銀行-	擔保借款	99. 01. 31-	1. 62%	30, 000	-	-
彰化分行		113. 08. 31				
彰化商業銀行-	擔保借款	99. 03. 29-	1. 56%	28, 008	-	-
和美分行		104. 03. 29				
台灣土地銀行-	擔保借款	98. 08. 31-	1. 62%	20, 000	1. 50%	20, 000
彰化分行		113. 08. 31				
彰化商業銀行-	擔保借款	99. 06. 14-	1. 57%	19, 494	-	-
和美分行		104. 04. 15				
台灣中小企業銀行-	擔保借款	98. 09. 11-	1. 58%	18, 750	1. 45%	23, 750
和美分行		103. 07. 15				
中國商業銀行-	擔保借款	99. 10. 18-	1. 18%	15, 135	-	-
彰化分行		104. 10. 18				
合作金庫銀行-	擔保借款	97. 10. 06-	1. 50%	5, 953	1. 50%	12, 985
彰儲分行		100. 10. 06				
台灣中小企業銀行-	擔保借款	97. 05. 28-	1. 38%	3, 166	1. 26%	9, 498
和美分行		100. 04. 15				
台灣土地銀行-	信用貸款	98. 04. 14-	-	-	1. 92%	43, 636
彰化分行		101. 04. 14				
合作金庫商業銀行-	擔保借款	96. 06. 28-	-	-	1. 67%	6, 002
彰儲分行		99. 06. 28				
台灣中小企業銀行-	擔保借款	96. 01. 23-	-	-	1. 31%	1, 416
和美分行		99. 01. 15				
	合 計			382, 506		117, 287
	減：一年內到期部份			(52, 068)		(38, 508)
	一年以上到期部份			\$330, 438		\$78, 779

11. 退休金計劃

- (1) 本公司有關退休金之會計處理係採用財務會計準則公報第十八號「退休金會計處理準則」之規定認列淨退休金成本民國九十九年度及九十八年度淨退休金成本組成項目如下：

	九十九年度	九十八年度
服務成本	\$2,670	\$3,151
利息成本	4,165	4,108
退休基金資產之預期報酬	(2,466)	(2,751)
過渡性淨給付義務攤銷數	491	491
退休金損失攤銷數	3,601	3,106
淨退休金成本	<u>\$8,461</u>	<u>\$8,105</u>

本公司因勞工退休金條例之施行，民國九十九年度及九十八年度淨退休金成本之增加數分別為\$9,839及\$7,905，全年度合計之退休金成本分別為\$18,300及\$16,010。

- (2) 民國九十九年及九十八年十二月三十一日之基金提撥狀況與帳載應計退休金負債調節如下：

	99.12.31	98.12.31
給付義務：		
既得給付義務	\$(31,820)	\$(27,055)
非既得給付義務	(65,023)	(58,923)
累積給付義務	(96,843)	(85,978)
未來薪資增加之影響數	(124,645)	(99,827)
預計給付義務	(221,488)	(185,805)
退休基金資產公平價值	137,634	120,013
提撥狀況	(83,854)	(65,792)
未認列過渡性淨給付義務	491	982
未認列退休金損失	120,817	94,209
預付退休金費用	<u>\$37,454</u>	<u>\$29,399</u>

- (3) 截至民國九十九年及九十八年年十二月三十一日止，本公司職工退休辦法之員工既得給付分別為\$39,178及\$33,655。

- (4) 民國九十九年及九十八年十二月三十一日專戶儲存於臺灣銀行之勞工退休準備金餘額分別為\$136,776及\$119,268。

- (5) 主要精算假設如下：

	99.12.31	98.12.31
折現率	2.25%	2.25%
未來薪資水準增加率	5.50%	5.00%
退休基金資產預期長期投資報酬率	2.00%	2.00%

12. 股東權益

(1) 股本

本公司民國九十八年一月一日額定股本為\$2,000,000，實收股本為\$1,164,589，每股面額\$10，分為116,458,884股。

民國九十八年六月十六日經股東常會決議以股東紅利\$34,788轉增資，前述增資案業經主管機關核准在案，並經董事會決議以民國九十八年八月十七日為增資基準日。增資後額定股本為\$2,000,000，實收股本為\$1,199,377，每股面額10元，分為119,937,650股。

民國九十九年六月十五日經股東會決議辦理股東紅利轉增資\$95,761，合計增資發行9,576,132股。此項增資案經董事會決議以民國九十九年八月三十日為增資基準日。另本公司獲准發行之員工認股權證，於民國九十九年度共行使341單位，合計換購341,000股。

民國九十九年十月二十八日經董事會決議通過註銷庫藏股500股，減資金額為\$5,000，本公司依減資註銷比例調減資本公積\$826及減少未分配盈餘\$10,768。

截至民國九十九年十二月三十一日止，額定股本為\$2,000,000，實收股本為\$1,293,548，分為129,354,782股。

(2) 資本公積

依公司法規定，資本公積僅供彌補虧損及增加資本之用，不得用以分配現金股利。

(3) 法定盈餘公積

依公司法規定，公司應就稅後淨利提出百分之十為法定盈餘公積，直至與資本總額相等為止。法定盈餘公積僅供彌補虧損之用，不得用以分配股息及紅利。惟該項公積之提列數已達實收資本百分之五十時，得以股東會決議於其中半數之範圍內轉撥資本。公司無盈餘而法定盈餘公積已超過資本總額百分之五十時，得以其超過部份分配股息及紅利。

(4) 未分配盈餘

本公司適用盈餘分配之公司章程規定及股利政策如下：

每年決算後，如有盈餘，應先提繳稅捐，彌補已往年度虧損，就其餘額提百分之十為法定盈餘公積，另依主管機關規定，提撥或迴轉特別盈餘公積，次就其餘額提撥不得高於百分之三為董監事酬勞金、不得低於百分之三為員工紅利。如尚有盈餘，連同上年度累積未分配盈餘之可分配盈餘依現行股利政策辦理。

本公司經營電子元件之產業，配合整體環境及產業特性，為達公司永續經營、追求股東長期利益、穩定經營績效目標，又依公司之未來資本支出預算及資金需求情形，本公司之股利政策依可分配盈餘不低於百分之十以股東紅利方式分配給股東，現金股利約占總發放股東紅利之百分之二十以上，其餘以股票股利發放。

- (5) 本公司員工紅利及董監酬勞估列基礎係以稅後淨利，考量法定盈餘公積等因素後，以章程所定之成數及歷史趨勢為基礎估列，配發股票紅利之股數計算基礎係次年度股東會決議日前一日收盤價並考量除權除息之影響。本公司民國九十八年度盈餘實際配發員工紅利及董監酬勞\$12,716與民國九十八年度財務報告認列之員工分紅及董監酬勞\$12,620之差異\$96，主要係估計所產生之差異，已調整為民國九十九年度之損益。

本公司民國九十九年度及九十八年度估列金額如下：

	九十九年度	九十八年度
員工紅利	\$15,406	\$9,420
董監事酬勞	\$4,480	\$3,200

- (6) 本公司民國九十九年六月十五日經股東會決議照案通過之民國九十八年度股利分配情形及九十八年六月十六日股東會決議照案通過之九十七年度股利分配情形如下：

	九十八年度	九十七年度
現金股利	每股0.2元	每股0.1元
股票股利	每股0.8元	每股0.3元
員工現金紅利(註)	\$9,370	\$3,960
董監事酬勞(註)	\$3,346	\$1,480

(註)：員工紅利及董監事酬勞已當期費用化列入當年度損益表中。

有關民國一百年董事會擬議之民國九十九年度盈餘分派案及股東會決議通過盈餘分配案之員工紅利及董監事酬勞等相關訊息，可至公開資訊觀測站中查詢。

13. 庫藏股票

本公司為激勵員工士氣及提昇員工向心力，依證券交易法第28條之2及「上市上櫃公司買回本公司股份辦法」規定，於民國九十六年十月四日經董事會決議買回本公司股票500,000股轉讓予員工，買回期間為民國九十六年十月五日至九十六年十二月四日；買回價格區間為每股新台幣23元至48元，共計買回待處分庫藏股票為50,000股，其金額為\$16,594。惟本公司於民國九十九年十月二十八日經董事會決議註銷庫藏股並辦理減資，相關內容請詳財務報表附註四.12.(1)。

14. 營業收入

本公司民國九十九年度及九十八年度營業收入均係銷售商品所產生。

15. 營業成本

本公司民國九十九年度及九十八年度發生之用人、折舊及攤銷費用功能別彙總表如下：

性質別 \ 功能別	九十九年度			九十八年度		
	營業成本	營業費用	合計	營業成本	營業費用	合計
用人費用						
薪資費用	\$168,745	\$113,272	\$282,017	\$111,059	\$91,844	\$202,903
勞健保費用	12,552	8,815	21,367	9,173	7,901	17,074
退休金費用	12,012	6,288	18,300	9,387	6,623	16,010
其他用人費用	17,098	7,312	24,410	9,797	5,956	15,753
折舊費用	67,223	15,091	82,314	53,980	16,069	70,049
攤銷費用	429	4,890	5,319	276	6,835	7,111
合計	\$278,059	\$155,668	\$433,727	\$193,672	\$135,228	\$328,900

16. 所得稅

(1) 本公司之營利事業所得稅業經稅捐稽徵機關核定至民國九十七年度。

(2) 本公司部份擴廠投資係符合「促進產業升級條例」第九條之二第二項暨製造業及其相關技術服務業新增投資五年免徵營利事業所得稅獎勵辦法第九條第二項相關規定，並選定自九十七年一月一日起至一〇一年十二月三十一日止為五年免稅期間。

本公司依財務會計準則公報第二十二號「所得稅之會計處理準則」之規定，依所適用之所得稅率作跨期間所得稅分攤，而未分配盈餘則適用10%之所得稅率。本公司適用之營利事業所得稅率為25%，惟依據民國九十八年五月二十七日新公布之所得稅法修正條文，自九十九年度起適用之所得稅率改為20%；又依民國九十九年六月十五日新公布之所得稅法修正條文，自九十九年度起適用之所得稅率改為17%，本公司評估遞延所得稅資產時係依其可能實現之年度所適用之稅率計算，其應揭露之相關事項如下：

a. 民國九十九年及九十八年十二月三十一日之遞延所得稅負債與資產：

	99.12.31	98.12.31
(a) 遞延所得稅資產總額	\$7,025	\$5,348
(b) 遞延所得稅負債總額	\$36,210	\$40,302
(c) 產生遞延所得稅負債或資產之暫時性差異：		
未實現兌換損失所產生之可減除暫時性差異	\$30,568	\$5,977
未實現投資收益所產生之應課稅暫時性差異	(238,020)	(141,397)
未實現存貨跌價損失所產生之可減除暫時性差異	5,708	11,989
外幣換算調整數所產生之應課稅暫時性差異	(11,227)	(60,112)
未實現銷貨毛利所產生之可減除暫時性差異	3,920	1,847
未實現其他收入所產生之可減除暫時性差異	3,905	5,475
未實現金融資產評價損失所產生之可減除暫時性差異	32,335	-
資產減損損失所產生之可減除暫時性差異	1,133	1,133
備抵呆帳超限所產生之可減除暫時性差異	-	318

b. 遞延所得稅資產—流動	\$7,025	\$4,340
遞延所得稅負債—流動	-	-
淨遞延所得稅資產—流動	<u>\$7,025</u>	<u>\$4,340</u>
c. 遞延所得稅資產—非流動	\$-	\$1,008
遞延所得稅負債—非流動	(36,210)	(40,302)
淨遞延所得稅負債—非流動	<u>\$(36,210)</u>	<u>\$(39,294)</u>

d. 民國九十九年度及九十八年度依現行稅法規定之當期所得稅與財務報表所得稅費用之調節如下：

	九十九年度	九十八年度
稅前淨利按法定稅率計算之所得稅	\$58,483	\$53,342
所得稅調整項目之稅額影響數：		
永久性差異	(14,069)	(1,812)
暫時性差異	(5,753)	(15,173)
五年免稅所得	(5,427)	(5,898)
投資抵減	(6,478)	(819)
當期所得稅費用	<u>\$26,756</u>	<u>\$29,640</u>

e. 民國九十九年度及九十八年度所得稅費用明細如下：

	九十九年度	九十八年度
當期所得稅費用	<u>\$26,756</u>	<u>\$29,640</u>
遞延所得稅費用(利益)		
備抵呆帳超限所產生之遞延所得稅費用	64	53
未實現兌換利益所產生之遞延所得稅利益	(4,279)	(529)
未實現投資收益所產生之遞延所得稅費用(利益)	17,544	(8,951)
未實現銷貨毛利所產生之遞延所得稅(利益)費用	(409)	916
未實現其他收入所產生之遞延所得稅費用	299	2,042
未實現存貨跌價損失所產生之遞延所得稅費用	1,138	10,063
資產減損所產生之遞延所得稅費用	-	113
未實現金融資產評價損益所產生之遞延所得稅利益	(5,497)	-
遞延所得稅資產/負債因稅率變動影響數	(6,660)	(137)
遞延所得稅費用合計	2,200	3,570
未分配盈餘加徵稅額	3,793	4,281
前期所得稅估計差異調整	(29)	769
所得稅費用	<u>\$32,720</u>	<u>\$38,260</u>

(3) 本公司兩稅合一相關資訊如下：

	99.12.31	98.12.31
a. 股東可扣抵稅額帳戶餘額	<u>\$80,608</u>	<u>\$98,402</u>
	九十九年度(預計)	九十八年度(實際)
b. 盈餘分配之稅額扣抵比率	<u>17.97%</u>	<u>28.14%</u>

本公司預計當年度盈餘分配之稅額扣抵比率係含應計民國九十九年度營利事業所得稅及九十八年度未分配盈餘加徵百分之十所得稅為計算

基礎。

(4)本公司未分配盈餘相關資訊如下：

	99.12.31	98.12.31
八十六年度以前	\$59,178	\$69,945
八十七年度以後	560,782	386,704
合 計	\$619,960	\$456,649

17. 每股盈餘

(1)民國九十九年度每股盈餘

	股數	權數	加權平均股數
九十九年一月一日流通在外股數(未減除庫藏股票前)	119,937,650	1	119,937,650
加：員工認股權本期轉換股數	341,000	(註1)	302,162
加：九十八年度盈餘轉增資	9,576,132	1	9,576,132
減：註銷庫藏股之股數	500,000	1	(500,000)
九十九年度計算基本每股盈餘流通在外加權平均股數			129,315,944 股
九十九年度計算稀釋每股盈餘流通在外加權平均股數		(註3)	134,786,967 股
本期淨利			\$311,295
國內可轉換公司債估計稅後債息			3,627
調整後淨利			\$314,922
基本每股盈餘			2.41 元
稀釋每股盈餘			2.34 元

(2)民國九十八年度每股盈餘

	股數	權數	加權平均股數
九十八年一月一日流通在外股數(未減除庫藏股票前)	116,458,884	1	116,458,884 股
加：九十七年盈餘轉增資	3,478,766	1	3,478,766
小計			119,937,650
九十八年盈餘轉增資追溯調整比例		(註2)	1.07962
小計			129,487,086
減：購入庫藏股之股數	500,000	1	(500,000)
九十八年度計算基本每股盈餘流通在外加權平均股數			128,987,086 股
九十八年度計算稀釋每股盈餘流通在外加權平均股數			132,936,070 股
本期淨利			\$175,146
基本每股盈餘			1.36 元
稀釋每股盈餘			1.32 元

(註1)員工認股權行使之股數按實際行使日至資產負債表日之流通在外天數計算加權平均股數。

(註2)追溯調整比率 $1.07962=1+九十八年盈餘轉增資配股率(9,576,132股/120,278,650股)$

(註3)係考量可轉換公司債轉換、員工認股權及員工紅利之稀釋效果。

18. 員工認股權憑證

- (1) 本公司為吸引及留任公司所需之人才，並提高員工對公司之向心力及歸屬感，以共同創造公司及股東之利益，於民國九十六年十二月四日業經主管機關核准發行第一次員工認股權憑證計 1,000 單位，每單位員工認股權憑證得認購本公司普通股 1,000 股，並以發行當日之普通股股票收盤價為認股價格。該認股權之存續期間為五年，期間內不得轉讓，持有認股權憑證之員工自被授予後屆滿二年始可依公司制訂之相關時程行使其認股權利。上述員工認股權憑證已於民國九十六年十二月十九日發行並授予本公司之全職正式員工，每股認股價格為新台幣 24.40 元。該認股權憑證之認股價格如因本公司之普通股股份發生變動時，將依比例重新計算並調整之。
- (2) 民國九十九及民國九十八年度員工認股權計劃相關數量及加權平均行使價格之資訊揭露如下：

認股選擇權	九十九年度		九十八年度	
	單位	加權平均行始價格 (元)	單位	加權平均行使價格 (元)
期初餘額	1,000	\$21.95	1,000	\$24.40
本期發行	-	-	-	-
本期行使	341	21.85	-	-
本期失效	-	-	-	-
期末餘額	659	20.32	1,000	\$21.95

- (3) 截至民國九十九年及九十八年十二月三十一日止，本公司可行使之認股權憑證及流通在外之相關資訊揭露如下：

九十九年十二月三十一日流通在外之認股選擇權				可行使之認股選擇權		
核准發行日期	行使價格之範圍(元)	數量(單位)	加權平均預期剩餘存續期限(年)	加權平均行使價格(元)	數量(單位)	加權平均行使價格(元)
96.12.19	\$21.95-20.32	659	1.97	21.85	159	20.32

九十八年十二月三十一日流通在外之認股選擇權				可行使之認股選擇權		
核准發行日期	行使價格之範圍(元)	數量(單位)	加權平均預期剩餘存續期限(年)	加權平均行使價格(元)	數量(單位)	加權平均行使價格(元)
96.12.19	\$21.95	1,000	2.96	\$21.95	500	\$21.95

- (4) 本公司民國九十六年十二月十九日發行之酬勞性員工認股選擇權計劃，依內含價值法認列所給與之酬勞成本為\$0。若採公平價值法認列酬勞性員工認股選擇權計劃，財務報表之擬制淨利與每股盈餘資訊列示如下：

	基本每股盈餘	基本每股盈餘
	九十九年度	九十八年度
本期淨利	\$311,295	\$175,146
每股淨利(元)	2.41 元	1.36 元
擬制淨利	\$310,435	\$173,041
擬制每股淨利(元)	2.40 元	1.34 元

上述酬勞性員工認股選擇權計劃依公平價值法估計酬勞成本，並採 Black-Scholes 選擇權評價模式估計給與日認股選擇權之公平價值。評價模式各參數之加權平均資訊分別如下：預期股利率為 0%，預期價格波動率為 29.42%，無風險利率為 2.05%，預期存續期間為 5 年。

五、關係人交易

1. 關係人名稱及關係

關係人名稱	與本公司之關係
JUNG PANG ENTERPRISE LTD.	本公司之子公司
K. S. T. INTERNATIONAL HOLDINGS LTD.	本公司之子公司
綠興科技股份有限公司	本公司採權益法評價之被投資公司
健和興科技(蘇州)有限公司	本公司投資之孫公司
鄭有良	本公司之總經理並與本公司董事長具二親等關係
鄭燈輝	與本公司董事長具一親等關係
鄭葉深毛	與本公司董事長具一親等關係
鄭謝阿尊	與本公司董事長具二親等關係
鄭尚德	與本公司董事長具二親等關係
鄭克彬等共五位	為本公司之董事
雲財福等共三位	為本公司之監察人
李英烈等共六位	為本公司副總經理以上之管理階層

2. 與關係人間之交易事項

(1) 銷 貨

關係人名稱	九十九年度		九十八年度	
	金 額	%	金 額	%
JUNG PANG ENTERPRISE LTD.	\$93,221	4.46	\$33,934	2.71
健和興科技(蘇州)有限公司	91	-	326	0.03
合 計	\$93,312	4.46	\$34,260	2.74

上述銷售條件係依一般銷貨條件辦理。

(2) 進 貨

關係人名稱	九十九年度		九十八年度	
	金 額	%	金 額	%
JUNG PANG ENTERPRISE LTD.	\$19,658	1.46	\$12,441	2.39

上述進貨條件係依一般進貨條件辦理。

(3) 應收帳款淨額

關係人名稱	99. 12. 31		98. 12. 31	
	金額	%	金額	%
JUNG PANG ENTERPRISE LTD.	\$36,350	13.56	\$10,237	5.35
減：備抵兌換損失	(1,645)	(0.07)	(101)	(0.05)
合計	<u>\$34,704</u>	<u>13.49</u>	<u>\$10,136</u>	<u>5.30</u>

(4) 應付票據

關係人名稱	99. 12. 31		98. 12. 31	
	金額	%	金額	%
鄭有良	\$-	-	\$756	4.11

(5) 應付帳款

關係人名稱	99. 12. 31		98. 12. 31	
	金額	%	金額	%
JUNG PANG ENTERPRISE LTD.	\$615	0.73	\$1,457	2.13
減：備抵兌換利益	(25)	(0.03)	-	-
合計	<u>\$590</u>	<u>0.70</u>	<u>\$1,457</u>	<u>2.13</u>

(6) 其他流動資產-其他應收款

關係人名稱	99. 12. 31		98. 12. 31	
	金額	%	金額	%
綠興科技股份有限公司	\$47	0.41	\$-	-
鄭謝阿尊	-	-	395	3.47
合計	<u>\$47</u>	<u>0.41</u>	<u>\$395</u>	<u>3.47</u>

(7) 租金支出及應付租金

關係人名稱	九十九年度		九十八年度	
	租金支出	期末應付租金	租金支出	期末應付租金
鄭有良	\$840	\$-	\$840	\$84
鄭葉深毛	540	-	540	-
鄭謝阿尊	350	-	420	-
鄭尚德	89	-	-	-
合計	<u>\$1,819</u>	<u>\$-</u>	<u>\$1,800</u>	<u>\$84</u>

(8) 代採購交易

本公司民國九十九年度及九十八年度代關係人JUNG PANG ENTERPRISE LTD. 購買設備及耗材等之金額分別為\$772及\$83，上述代採購交易並未產生任何損益。

(9) 財產交易

本公司民國九十九年度向關係人購入之財產交易，明細如下：

關係人	標的	取得成本
JUNG PANG ENTERPRISE LTD.	機器設備	\$1,802

民國九十八年度無向關係人購入之財產交易。

(10)本公司民國九十九年度及九十八年度與關係人之其他交易明細如下：

關係人名稱	性質	九十九年度	九十八年度
JUNG PANG ENTERPRISE LTD.	其他收入	\$46	\$1,013
綠興科技股份有限公司	租金收入	180	105
日端健和興電子科技(蘇州)有限公司	其他收入	-	2,007

(11)背書保證

本公司截至民國九十九年十二月三十一日止，為關係人K. S. T. INTERNATIONAL HOLDINGS LTD. 提供銀行借款背書保證之金額為\$185,100(美金6,000仟元)。

本公司截至民國九十八年十二月三十一日止，為關係人K. S. T. INTERNATIONAL HOLDINGS LTD. 及綠興科技股份有限公司提供銀行借款背書保證之金額分別為\$14,113(美金456仟元)及\$66,000。

(12)主要管理階層薪酬總額資訊：

項 目	九十九年度	九十八年度
薪資、獎金、特支費、 業務執行費用及紅利	\$20,752	\$22,754

本公司主要管理階層包含董事長、監察人、董事及副總經理等。

有關給付以上主要管理階層薪酬總額相關詳細資訊，請參閱股東會年報內容。

六、質押之資產

本公司下列資產為提供金融機構作為借款之擔保品：

	99.12.31	98.12.31
土地	\$262,753	\$197,879
房屋及建築(未折減餘額)	192,255	82,961
機器設備(未折減餘額)	144,498	115,797
合 計	\$599,506	\$396,637

七、重大承諾事項及或有事項

1. 本公司截至民國九十九年十二月三十一日止，為他人背書保證之情形請參閱財務報表附註五.2.(11)項下說明。
2. 已簽訂尚未完成交易之重大合約：

合約對象	合約標的	合約總價款 (含稅)	截至99.12.31日止 尚未支付
功發工業股份有限公司	鋼骨安裝	\$1,950	\$195
和億營造有限公司	營造工程	4,200	1,100
彥暉鋼品實業有限公司	鋼板工程	1,050	420
歡盛環境工程股份有限公司	廢水處理設施工程	945	662

八、重大之災害損失

無此事項。

九、重大之期後事項

無此事項。

十、其 他

1. 風險政策與避險策略

本公司持有衍生性商品以外之金融商品主要包括：現金及約當現金與公平價值變動列入損益之金融資產。本公司藉由該等金融商品以調節營業資金需求。本公司另持有其他金融資產與負債，如因營業活動產生的應收帳款與應付帳款。

本公司金融商品之主要風險為匯率風險、商品價格風險、信用風險與流動性風險。

匯率風險

本公司因非功能性貨幣計價之進貨或銷貨而暴露於美元與新台幣之匯率變動風險，但本公司因進貨銷貨之匯率風險能達一定程度相互抵銷，故本公司並未從事遠期外匯合約避險。

商品價格風險

本公司商品價格風險甚低。

信用風險

本司僅與已經核可且信用良好之第三人交易，本公司政策並規定與客戶進行信用交易前，需經信用確認程序，並持續評估應收帳款與應收票據回收情形，故本公司的壞帳情形並不嚴重。

本公司其他金融資產(含括現金及約當現金及公平價值變動列入損益之金融資產等)之信用風險主要來自於交易對手無法履行合約義務之風險，其最大的信用風險等於帳面價值。

本公司僅與經核可之第三人交易，且對財務狀況稍差之客戶要求對方提供擔保。

流動性風險

本公司主要藉由現金及約當現金等工具以調節資金，並達到彈性運用資金及資金穩定之目標。

利率變動之現金流量風險

本公司從事之長期借款，係屬浮動利率之債務，故市場利率變動將使借款之有效利率隨之變動，而使其未來現金流量產生波動，市場利率增加 1%，將增加本公司九十九年度現金流出\$3,825。

2. 金融商品公平價值

	99.12.31		98.12.31	
	帳面價值	公平價值	帳面價值	公平價值
<u>資產-非衍生性</u>				
現金及約當現金	\$670,858	\$670,858	\$258,677	\$258,677
公平價值變動列入損益之金融資產-流動	461,424	461,424	277,243	277,243
應收票據及帳款	314,990	314,990	227,248	227,248
採權益法認列之長期股權投資	875,455	875,526	726,407	726,161
以成本衡量之金融資產-非流動	5,825	5,825	5,825	5,825
<u>負債-非衍生性</u>				
短期借款	327,317	327,317	178,260	178,260
應付票據及帳款	99,270	99,270	86,749	86,749
應付公司債(含一年內到期)	446,535	446,535	-	-
長期借款(含一年內到期)	382,506	382,506	117,287	117,287
<u>資產-衍生性</u>				
應付公司債贖回權	25,130	25,130	-	-

本公司估計金融商品公平價值所使用之方法及假設如下：

- (a)短期金融商品以其在資產負債表上之帳面價值估計其公平價值，因為此類商品到期日甚近，其帳面價值應屬估計公平價值之合理基礎。此方法應用於現金及約當現金、應收票據及款項、短期借款與應付票據及款項。
 - (b)公平價值變動列入損益之金融資產-流動及採權益法之長期股權投資如有公開之市場價格可循，則以市場價格為公平價值，若無市場價格可供參考時，則依財務或其他資訊估計公平價值。
 - (c)採權益法之長期股權投資因未有公開市場交易，無法取得市價資料，故以被投資公司股權淨值作為公平價值。
 - (d)以成本衡量之金融資產-非流動因無法預期其收回日期，以致無法估計其公平價值，而以帳面價值為公平價值。
 - (e)應付公司債以市場價格為公平價值。
 - (f)長期借款(包含一年內到期部份)及應付公司債(包含一年內到期部份)以其預期現金流量之折現值估計公平價值。折現率則以本公司所能獲得類似條件(相近之到期日)之長期借款利率為準。
3. 金融資產及金融負債之公平價值，以活絡市場之公開報價直接決定者，及以評價方法估計者分別為：

非衍生性金融商品	公開報價決定之金額		評價方法估計之金額	
	99.12.31	98.12.31	99.12.31	98.12.31
<u>資產</u>				
現金及約當現金	\$670,858	\$258,677	\$-	\$-
公平價值變動列入損益之金融資產-流動	461,424	277,243	-	-
應收票據及帳款	-	-	314,990	227,248
採權益法認列之長期股權投資	-	-	875,526	726,161

負債				
短期借款	-	-	327,317	178,260
應付票據及帳款	-	-	99,270	86,749
應付公司債(含一年內到期)	-	-	446,535	-
長期借款(含一年內)	-	-	382,506	117,287
非衍生性金融商品				
資產				
應付公司債贖回權	-	-	25,130	-

4. 本公司具重大影響之外幣金融資產及負債資訊如下：

金額單位：仟元

	九十九年十二月三十一日			九十八年十二月三十一日		
	外幣	匯率	新台幣	外幣	匯率	新台幣
<u>金融資產</u>						
<u>貨幣性項目</u>						
美金	\$19,063	29.1350	\$555,394	\$7,801	32.0300	\$249,864
日幣	38,916	0.3582	13,940	15,079	0.3476	5,241
歐元	1,849	38.9300	71,985	1,206	46.1488	55,642
採權益法之長期股權投資						
美金	\$24,556	29.1350	\$715,452	\$20,790	32.0300	\$564,507
<u>金融負債</u>						
<u>貨幣性項目</u>						
美金	\$999	29.1350	\$29,113	\$23	32.0300	\$741
日幣	82,608	0.3582	29,590	85,832	0.3476	29,835

5. 為便利於財務報表之比較，民國九十八年度財務報表部分科目業經適當重分類。

十一、附註揭露事項

本公司於民國九十九年度有關重大交易事項、轉投資事業及大陸投資等之相關資訊如下：

1. 重大交易事項相關資訊

(1) 資金貸予他人：無。

(2) 為他人背書保證：

編號	背書保證者 公司名稱	被背書保證對象		對單一企業背書保證限額 (註)	本期最高背書保證 餘額	期末背書 保證餘額	以財產擔保之背書 保證金額	累計背書保證 金額佔最近期 財務報表淨值 之比率	背書保證 最高限額 (註)
		公司名稱	關係						
0	健和興端子股份有限公司	K. S. T. INTERNATIONAL HOLDINGS LTD.	母子公司	\$499,884	\$185,100 (USD6,000 仟元)	\$185,100 (USD6,000 仟元)	\$-	0.07%	\$1,249,710
0	健和興端子股份有限公司	緯興科技股份有限公司	採權益法之長期股權投資	\$499,884	\$66,000	\$-	-	%	\$1,249,710

(註)：依本公司訂定之背書保證作業程序，對單一企業背書保證總額以不超過最近期財務報表淨值20%為限，而背書保證總額則以50%為限。

(3) 期末持有有價證券者，情形如下：

有價證券種類	有價證券名稱	有價證券發行人與本公司之關係	帳科	列目	期			末
					單位	帳面金額	比率	市價
受益憑證	復華全球短期收益基金	無	公平價值變動列入損益之金融資產-流動		10,131,916.90	\$107,031	-	\$107,653
受益憑證	永昌麒麟債券基金	無	"		8,696,900.10	100,000	-	100,079
受益憑證	日盛債券基金	無	"		7,064,666.45	100,000	-	100,094
受益憑證	復華復華債券基金	無	"		3,609,196.20	50,000	-	50,041
受益憑證	JF安家理財	無	"		2,713,360.60	30,000	-	29,910
受益憑證	匯豐雙高收益債券組合基金	無	"		2,482,954.70	25,314	-	26,345
受益憑證	JF第一債券基金	無	"		1,373,051.10	20,000	-	20,010
受益憑證	復華高益策略組合基金	無	"		1,543,002.00	15,592	-	17,282
"	JF 總收益組合	無	"		1,000,000.00	10,000	-	10,010
				小計		457,937		461,424
				評價調整		3,487		-
				淨額		461,424		461,424
			公平價值變動列入損益之金融資產-流動	公司債贖回權及賣回權		57,465		25,130
				評價調整		(32,335)		-
				淨額		25,130		25,130
				合計		486,554		486,554
股票	K. S. T. INTERNATIONAL HOLDINGS LTD.	子公司	採權益法之長期股權投資		14,540,500	\$707,361	100%	\$707,432
股票	JUNG PANG ENTERPRISE LTD.	子公司	採權益法之長期股權投資		10,000	8,020	100%	8,020
股票	綠興科技股份有限公司	本公司採權益法評	採權益法之長期股權投資		11,874,072	160,034	26.36%	160,034
股票	K. S. TERMINALS (HONG KONG) LTD.	子公司	採權益法之長期股權投資		10,000	40	100%	40
股票	佳凌科技股份有限公司	無	以成本衡量之金融資產		500,000	5,825	0.60%	5,825
				小計		881,280		881,351
				合計		\$1,367,834		\$1,367,905

(4) 累積買進或賣出同一有價證券之金額達新台幣一億元或實收資本額百分之二十以上：

有價證券種類	有價證券名稱	帳列科目	交易對象	關係人	期 初		買 入		賣 出			期 末		
					單位數	金額	單位數	金額	單位數	售價	帳面成本	處分利益	單位數	金額
受益憑證	永昌麒麟債券基金	以交易為目的之金融資產	不適用	不適用	-	\$-	13,054,730.20	\$150,000	4,357,830.10	\$50,005	\$50,000	\$5	8,696,900.10	\$100,000
受益憑證	復華全球短期收	以交易為目的之金融資產	不適用	不適用	8,790,332.80	90,001	10,889,517.50	115,003	9,547,933.40	100,335	97,972	2,363	10,131,916.90	107,031
受益憑證	日盛債券基金	以交易為目的之金融資產	不適用	不適用	2,131,550.06	30,000	14,138,694.19	200,000	9,205,577.80	130,170	130,000	170	7,064,666.45	100,000
受益憑證	JF台灣債券基金	以交易為目的之金融資產	不適用	不適用	3,491,179.60	55,076	5,064,368.90	80,000	8,555,548.50	135,149	135,076	73	-	-

(5) 取得不動產之金額達新台幣一億元或實收資本額百分之二十以上：

取得之公司	財產名稱	交易日或事實發生日	交易金額	價款支付情形	交易對象	關係	交易對象為關係人者,其前次移轉資料				價格決定之參考依據	取得目的及使用情形	其他約定事項
							所有人	與發行人之關係	移轉日期	金額			
健和興端子股份有限公司	房屋及建築	99.09	\$101,605	\$101,605	富煜營造有限公司等	非關係人	不適	不適用	不適	不適用	議價	營運使用	無

(6) 處分不動產之金額達新台幣一億元或實收資本額百分之二十以上：無。

(7) 與關係人進、銷貨交易金額達新台幣一億元或實收資本額百分之二十以上：無。

(8) 應收關係人款項達新台幣一億元或實收資本額百分之二十以上：無。

(9) 從事衍生性商品交易：無。

2. 轉投資事業相關資訊：

(1) 具有重大影響力或控制能力之被投資公司，明細如下：

投資公司名稱	被投資公司名稱	地址	主要營業項目	原始投資金額		期末持有			被投資公司本期(損)益	本公司認列之投資(損)益	備註
				本期期末	上期期末	股數(股權)	比率	帳面金額			
健和興端子(股)公司	K. S. T. INTERNATIONAL HOLDINGS LTD.	P.O. 3340, Road Town, Tortola, British Virgin Islands	財務投資業務	\$484,635	\$484,635	14,540,500	100%	\$707,361	\$97,043	\$96,726	註2
健和興端子(股)公司	JUNG PANG ENTERPRISE LTD.	P.O. BOX 3152, Road Town, Tortola, British Virgin Islands	貿易買賣業	347	347	10,000	100%	8,020	(103)	(103)	
健和興端子(股)公司	緯興科技股份有限公司	台中縣大雅鄉中清路4段8號	表面處理業、電子零組件業、模具製造業	118,741	100,000	11,874,072	26.38%	160,034	313,818	82,554	

投資公司名稱	被投資公司名稱	地址	主要營業項目	原始投資金額		期末持有			被投資公司本期(損)益	本公司認列之投資(損)益	備註
				本期期末	上期期末	股數(股權)	比率	帳面金額			
健和興電子(股)公司	K. S. TERMINAL S (HONG KONG) LTD.	9F, Surson Commercial Building, 140-142 Austin Road, Tsimshatsui, Kowloon	財務投資業務	HKD 10,000	HKD 10,000	HKD 10,000	100%	40	-	-	
K. S. T. INTERNATIONAL HOLDINGS LTD.	JIAN BANG (HONG KONG) HOLDING LTD.	SURSON COMM BLDG 140-142 AUSTIN RD TSIMSHATSUI	財務投資業務	HKD 10,000	HKD 10,000	HKD 10,000	100%	544,488	105,162	105,162	註1
K. S. T. INTERNATIONAL HOLDINGS LTD.	日端健和興電子科技(蘇州)有限公司	江蘇省蘇州相城經濟開發區	新型儀表元器件和材料生產；燈具及插座等配套電器及塑膠類製品的生產、加工、銷售及售後服務等	USD(仟元) 2,040	USD(仟元) 2,040	USD(仟元) 2,040	51%	38,754	(24,611)	(12,552)	註1
JIAN BANG (HONG KONG) HOLDING LTD.	健和興科技(蘇州)有限公司	江蘇省蘇州相城經濟開發區	生產加工及銷售儀用接插件等新型儀表元器件及精密電子陶瓷等	USD(仟元) 7,500	USD(仟元) 7,500	USD(仟元) 7,500	100%	544,450	105,162	105,162	
綠興科技股份有限公司	Green Prosperity Co., Ltd.	P.O. Box 957, Offshore Incorporations Centre, Road Town, Tortola, British Virgin Islands	財務投資業務	USD(仟元) 2,760	USD(仟元) 2,760	USD(仟元) 2,760	100%	431,271	300,888	300,888	註1
Green Prosperity Co., Ltd.	綠興(天津)電子科技有限公司	天津市西青經濟開發區民和道建福工業園	新型電子元器件、移動通信系統手機元器件之製造及買賣	USD(仟元) 7,500	USD(仟元) 7,500	USD(仟元) 7,500	100%	301,967	14,436	14,436	註1
Green Prosperity Co., Ltd.	綠興(無錫)電子科技有限公司	中國江蘇省無錫國家高新技術產業開發區B區84-2號地塊2號標房	新型電子元器件、移動通信系統手機元器件之製造及買賣	USD(仟元) 16,500	USD(仟元) 16,500	USD(仟元) 16,500	100%	682,549	299,256	299,256	註1

註1：原始投資金額、期末持有股權及認列之投資損益係指投資公司依其持股比例認列。

註2：含關係人側(逆)流交易未實現損益之銷除。

(2)本公司具控制能力之被投資公司相關資訊揭露如下：

1. 資金貸與他人：

編號	貸出資金之公司	貸與對象	往來科目	本期最高餘額	期末餘額	利率區間	資金貸與性質	業務往來金額	有短期融通資金必要之原因	提列備抵呆帳金額	擔保品		對個別對象資金貸與限額(註)	資金貸與總限額(註)
											名稱	價值		
1	K. S. T. INTERNATIONAL HOLDINGS LTD.	健和興科技(蘇州)有限公司	關係企業往來	\$185,100 (USD 6,000 仟元)	\$185,100 (USD 6,000 仟元)	1.94-3.26%	有短期融通之必要	-	營業週轉及購買設備	-	-	-	\$249,942	\$999,768

(註)：依本公司訂定之資金貸與他人作業程序，對單一企業資金貸與總額以不超過最近期財報淨值10%為限，而資金貸與總額則以40%為限。

2. 對他人背書者：無。

3. 期末持有有價證券：

K. S. T. INTERNATIONAL HOLDINGS LTD. 期末持有有價證券明細，除下述外，餘請參閱財務報表附註十一、2.(1)

持有之公司	有價證券種類	有價證券名稱	有價證券發行人與本公司之關係	帳列科目	期末			
					單位/股數	帳面金額	比率	市價
K. S. T. INTERNATIONAL HOLDINGS LTD.	特別股(註)	Green Prosperity Co., Ltd.	健和興端子(股)公司採權益法評價之間接被投資公司	以成本衡量之金融資產-非流動	3,200,000	\$93,232 (USD3,200 仟元)	-	\$93,232 (USD3,200 仟元)

(註)：特別股之主要權利義務：

- a. 無表決權；
 - b. 於Green Prosperity Co., Ltd. 獲利年度可參與2%之累積利潤分配；
 - c. 可依一股換一股之方式轉換成綠興科技股份有限公司或Green Prosperity Co., Ltd. 之普通股；
 - d. 於取得特別股之兩年內禁止有出售、移轉及質押予外界第三者之行為。
4. 累積買進或賣出同一有價證券之金額達新台幣一億元或實收資本額百分之二十以上：無。
 5. 取得不動產之金額達新台幣一億元或實收資本額百分之二十以上：無。
 6. 處分不動產之金額達新台幣一億元或實收資本額百分之二十以上：無。
 7. 關係人進、銷貨交易金額達新台幣一億元或實收資本額百分之二十以上：無。
 8. 期末應收關係人款項達新台幣一億元或實收資本額百分之二十以上：無。
 9. 從事衍生性商品交易者：無。

3. 大陸投資資訊：

(1) 本公司透過 K. S. T. INTERNATIONAL HOLDINGS LTD.、JIAN BANG (HONG KONG) HOLDING LTD. 及綠興科技股份有限公司對大陸轉投資，其相關資訊如下：

大陸被投資公司名稱	主要營業項目	實收資本額	投資方式	本期期初自台灣匯出累積投資金額	本期匯出或收回投資金額		本期期末自台灣匯出累積投資金額	本公司直接或間接投資之持股比例	本期認列投資利益(註2)	99.12.31 投資帳面價值	截至本期末已匯回投資收益
					匯出	收回					
健和興科技(蘇州)有限公司	生產加工及銷售儀用接插件等新型儀表元器件及精密電子陶瓷等	\$218,513 (美金 750 萬元)	透過第三地投資設立公司再投資大陸公司。	\$218,513 (美金 750 萬元)	\$-	\$-	\$218,513 (美金 750 萬元)	100%	\$105,162	\$544,450	\$-
日端健和興電子科技(蘇州)有限公司	新型儀表元器件和材料生產；燈具及插座等配套電器及塑膠類製品的生產、加工、銷售及售後服務等	116,540 (美金 400 萬元)	透過第三地投資設立公司再投資大陸公司。	59,435 (美金 204 萬元)	-	-	59,435 (美金 204 萬元)	51%	(12,552)	38,754	-
綠興(天津)電子科技有限公司	新型電子元器件、移動通信系統手機元器件之製造及買賣	218,513 (美金 750 萬元)	透過轉投資第三地區現有公司再投資大陸公司。	64,097 (美金 220 萬元) (註3)	-	-	64,097 (美金 220 萬元) (註3)	26.36%	3,805	79,599	-
綠興(無錫)電子科技有限公司	新型電子元器件、移動通信系統手機元器件之製造及買賣	480,728 (美金 1,650 萬元)	透過轉投資第三地區現有公司再投資大陸公司。	29,135 (美金 100 萬元) (註3)	-	-	29,135 (美金 100 萬元) (註3)	26.36%	78,884	179,920	-

本期期末累計自台灣匯出赴大陸地區投資金額	經濟部投審會核准投資金額	依經濟部投審會規定赴大陸地區投資限額
\$371,180 (美金 1,274 萬元)	\$371,180 (美金 1,274 萬元)	\$1,504,756(註 4)

註1：上述金額涉及外幣者，係以資產負債表日之匯率換算為台幣。

註2：依本公司綜合持股比例計算，另所認列之投資損益除健和興科技(蘇州)有限公司及日端健和興電子科技(蘇州)有限公司係採經台灣母公司簽證會計師查核之財務報表為依據認列外，餘係採其他會計師查核之財務報表為認列依據。

註3：係 K. S. T. INTERNATIONAL HOLDINGS LTD. 透過購入 Green Prosperity Co., Ltd. 發行之無表決權特別股後，由該公司再轉投資至大陸地區之間接投資，本公司與該等大陸公司之投資關係詳財務報表附註十一.2。

註4：依經濟部投審會規定，本公司赴大陸地區投資限額為淨值之百分之六十為比例上限。

(2) 本公司於民國九十九年度透過 JUNG PANG ENTERPRISE LTD. 及健和興科技(蘇州)有限公司間所產生之重大交易暨其價格、付款等相關資訊，請參閱附註五之說明。

(3) 截至九十九年十二月三十一日止(含以前年度交易)，上述銷貨所產生之順流未實現銷貨毛利為\$3,920、進貨所產生之逆流未實現銷貨毛利為\$71。出售模具所產生之未實現其他收入\$3,904，分別帳列其他流動負債\$972及遞延貨項—聯屬公司間利益\$2,932。

十二、部門別財務資訊

1. 產業別財務資訊

本公司主要經營各項端子零件、光源系統配件及精密陶瓷之製造及銷售業務，民國九十九年度及九十八年度主要產業部門端子事業部部門收入、部門損益及部門可辨認資產，占企業所有產業部門各該項合計數之 90%以上，故無需揭露產業別財務資訊。

2. 地區別財務資訊

本公司民國九十九年度及九十八年度均無國外營運部門，故略之。

3. 外銷銷貨資訊

本公司民國九十九年度及九十八年度外銷銷貨地區明細如下：

地 區	九十九年度	九十八年度
美 洲 地 區	\$325,111	\$239,600
歐 洲 地 區	273,412	188,563
亞 洲 地 區	247,309	181,580
其 他 地 區	5,997	7,074
合 計	\$851,829	\$616,817

4. 重要客戶資訊

本公司民國九十九年度對其銷貨收入佔損益表上收入金額 10%以上之客戶，其明細如下：

客戶名稱	銷貨金額	所佔比例
甲客戶	\$310,506	14.84%

民國九十八年度則無此情形。

五、最近年度經會計師查核簽證之母子公司合併財務報表

健和興端子股份有限公司及其子公司

健和興端子股份有限公司及其子公司民國九十九年十二月三十一日及九十八年十二月三十一日之合併資產負債表，暨民國九十九年一月一日至十二月三十一日及九十八年一月一日至十二月三十一日之合併損益表、合併股東權益變動表及合併現金流量表，業經本會計師查核竣事。上開合併財務報表之編製係管理階層之責任，本會計師之責任則為根據查核結果對上開合併財務報表表示意見。列入上開民國九十九年度及九十八年度合併財務報表採權益法之長期股權投資，有關綠興科技股份有限公司之長期股權投資評價係採用其他會計師查核之財務報表評價，因此本會計師就上開民國九十九年度及九十八年度合併財務報表所表示之查核意見中，有關前述被投資公司財務報表所列之金額，係依據其他會計師之查核報告。健和興端子股份有限公司及其子公司民國九十九年十二月三十一日及九十八年十二月三十一日對前述被投資公司長期股權投資餘額分別為新台幣160,034仟元及60,215仟元，分別占資產總額3.81%及2.14%。民國九十九年度及九十八年度對前述被投資公司認列之投資收益金額分別為新台幣82,554仟元及6,431仟元，分別占合併總利益27.59%及3.94%。

本會計師係依照會計師查核簽證財務報表規則暨一般公認審計準則規劃並執行查核工作，以合理確信合併財務報表有無重大不實表達。此項查核工作包括以抽查方式獲取合併財務報表所列金額及所揭露事項之查核證據、評估管理階層編製合併財務報表所採用之會計原則及所作之重大會計估計，暨評估合併財務報表整體之表達。本會計師相信此項查核工作及其他會計師之查核報告可對所表示之意見提供合理之依據。

依本會計師之意見，基於本會計師之查核結果及其他會計師之查核報告，第一段所述之合併財務報表在所有重大方面係依照證券發行人財務報告編製準則暨一般公認會計原則編製，足以允當表達健和興端子股份有限公司及其子公司民國九十九年十二月三十一日及九十八年十二月三十一日之財務狀況，暨民國九十九年一月一日至十二月三十一日及九十八年一月一日至十二月三十一日之經營成果及現金流量。

如財務報表附註三所述，健和興端子股份有限公司自民國九十八年一月一日起依新修訂發布之財務會計準則公報第十號「存貨之會計處理準則」規定處理。

此 致

健和興端子股份有限公司 公鑑

安永聯合會計師事務所
主管機關核准辦理公開發行公司財務報告
查核簽證文號：金管證六字第0950104133號
(87)台證(六)第65314號

涂清淵

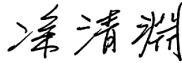

會計師：

嚴文筆

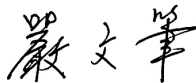

中華民國一〇〇年三月十六日



民國九十九年及九十八年十二月三十一日
(金額除另予註明外，均以新台幣仟元為單位)

資 產			九十九年十二月三十一日		九十八年十二月三十一日	
代碼	會計科目	附註	金 額	%	金 額	%
	流動資產					
1100	現金及約當現金	二及四.1	\$889,984	21.19	\$446,268	15.87
1310	公平價值變動列入損益之金融資產-流動	二及四.2	486,554	11.58	277,243	9.86
1121	應收票據	二及四.3及五	59,742	1.42	52,942	1.88
1140	應收帳款淨額	二及四.3	399,111	9.50	265,913	9.45
1210	存貨淨額	二及四.4	785,253	18.70	449,386	15.97
1260	預付款項		53,150	1.27	40,531	1.44
1280	其他流動資產	五	20,912	0.50	14,876	0.53
1286	遞延所得稅資產-流動	二及四.17	7,025	0.16	4,340	0.15
11XX	流動資產合計		2,701,731	64.32	1,551,499	55.15
	基金及投資					
1421	採權益法之長期股權投資	二及四.5	160,034	3.81	60,215	2.14
1481	以成本衡量之金融資產-非流動	二及四.5	99,057	2.36	108,321	3.85
14XX	基金及投資合計		259,091	6.17	168,536	5.99
	固定資產	二、四.6及六				
1501	土地		287,234	6.84	197,879	7.03
1521	房屋及建築		429,338	10.22	336,026	11.94
1531	機器設備		927,404	22.08	770,431	27.39
1551	運輸設備		23,432	0.56	24,671	0.88
1561	辦公設備		28,867	0.69	28,148	1.00
1631	租賃改良		11,753	0.28	11,753	0.42
1681	其他設備		108,518	2.58	99,662	3.54
	成本合計		1,816,546	43.25	1,468,570	52.20
15X9	減：累積折舊		(698,817)	(16.64)	(601,392)	(21.38)
1671	未完工程		38,109	0.91	69,040	2.45
1672	預付設備款		9,912	0.24	57,934	2.06
15XX	固定資產淨額		1,165,750	27.76	994,152	35.33
	無形資產	二				
1720	專利權		151	-	219	0.01
1750	電腦軟體		8,646	0.21	8,442	0.30
1782	土地使用權	二及六	13,287	0.32	13,564	0.48
17XX	無形資產合計		22,084	0.53	22,225	0.79
	其他資產					
1800	出租資產	二及四.6	25,796	0.61	26,125	0.94
1820	存出保證金		3,894	0.09	3,133	0.11
1830	遞延費用	二	12,089	0.29	4,428	0.16
1880	其他資產-其他	四.7	9,643	0.23	43,107	1.53
18XX	其他資產合計		51,422	1.22	76,793	2.74
1XXX	資 產 總 計		\$4,200,078	100.00	\$2,813,205	100.00

(請參閱合併財務報表附註)

董事長：鄭克彬



經理人：鄭有良



會計主管：曾玉卿



健和興瑞子股份有限公司及其子公司

合併資產負債表(續)

民國九十九年及九十八年十二月三十一日
(金額除另予註明外，均以新台幣仟元為單位)

負債及股東權益		九十九年十二月三十一日		九十八年十二月三十一日		
代碼	會計科目	附註	金額	%	金額	%
	流動負債					
2100	短期借款	四. 8	\$371,019	8.83	\$178,260	6.34
2120	應付票據	五	15,128	0.36	18,395	0.65
2140	應付帳款		151,169	3.60	83,567	2.97
2160	應付所得稅	二	24,514	0.58	13,082	0.47
2170	應付費用		180,971	4.31	135,561	4.82
2272	一年內到期長期借款	四. 11	52,068	1.24	38,508	1.37
2280	其他流動負債		46,578	1.11	22,578	0.80
21XX	流動負債合計		841,447	20.03	489,951	17.42
	長期負債					
2410	應付公司債	二及四. 9	446,535	10.63	-	-
2420	長期借款	四. 10	330,438	7.87	93,385	3.32
24XX	長期負債合計		776,973	18.50	93,385	3.32
	其他負債					
2820	存入保證金		287	0.01	286	0.01
2861	遞延所得稅負債-非流動	二及四. 18	36,210	0.86	39,294	1.40
28XX	其他負債合計		36,497	0.87	39,580	1.41
2XXX	負債總計		1,654,917	39.40	622,916	22.15
	股東權益					
	母公司股東權益					
	股本	四. 12				
3110	普通股股本		1,293,548	30.80	1,199,377	42.63
	資本公積	四. 12				
3213	轉換公司債轉換溢價		213,630	5.08	214,456	7.62
3260	長期股權投資		25,194	0.60	25,178	0.89
3270	合併溢額		352	0.01	352	0.01
3271	員工認股權		4,042	0.10	-	-
3272	可轉換公司債認股權		115,300	2.74	-	-
32XX	資本公積合計		358,518	8.53	239,986	8.52
	保留盈餘	四. 12及四. 18				
3310	法定盈餘公積		234,597	5.59	217,082	7.72
3350	未分配盈餘		619,960	14.76	456,649	16.23
33XX	保留盈餘合計		854,557	20.35	673,731	23.95
	股東權益其他調整項目					
3420	累積換算調整數	二	1,304	0.03	42,221	1.50
3480	庫藏股票	二及四. 13	-	-	(16,594)	(0.58)
34XX	權益調整合計		1,304	0.03	25,627	0.92
	母公司股東權益合計		2,507,927	59.71	2,138,721	76.02
3610	少數股權	四. 14	37,234	0.89	51,568	1.83
3XXX	股東權益總計		2,545,161	60.60	2,190,289	77.85
	負債及股東權益總計		\$4,200,078	100.00	\$2,813,205	100.00

(請參閱合併財務報表附註)

董事長：鄭克彬



經理人：鄭有良



會計主管：曾玉珣



合併損益

民國九十九年及九十八年一月至十二月三十一日
(金額除每股盈餘外，均以新台幣元為單位)

代碼	項 目	附 註	九十九年度		九十八年度	
			金 額	%	金 額	%
4000	營業收入	二及四.15				
4110	銷貨收入		\$2,559,577	100.22	\$1,582,808	100.36
4170	減：銷貨退回		(3,895)	(0.15)	(4,203)	(0.27)
4190	銷貨折讓		(1,722)	(0.07)	(1,482)	(0.09)
	營業收入淨額		2,553,960	100.00	1,577,123	100.00
5000	營業成本	四.16				
5110	銷貨成本		(1,860,177)	(72.83)	(1,072,862)	(68.03)
5910	營業毛利		693,783	27.17	504,261	31.97
6000	營業費用	四.16及五				
6100	推銷費用		(143,432)	(5.62)	(91,383)	(5.79)
6200	管理及總務費用		(134,510)	(5.27)	(116,013)	(7.36)
6300	研究發展費用		(108,672)	(4.25)	(101,973)	(6.46)
	營業費用合計		(386,614)	(15.14)	(309,369)	(19.61)
6900	營業淨利		307,169	12.03	194,892	12.36
7100	營業外收入及利益					
7110	利息收入		12,072	0.47	2,836	0.18
7121	依權益法認列之投資收益	二及四.5	82,554	3.23	6,431	0.41
7122	股利收入		4,139	0.16	-	-
7130	處分固定資產收益	五	33	-	24	-
7140	處分投資利益		6,571	0.26	872	0.05
7210	租金收入		1,222	0.05	1,200	0.08
7310	金融資產評價利益	二	-	-	6,761	0.43
7480	什項收入		35,199	1.38	13,065	0.83
	營業外收入及利益合計		141,790	5.55	31,189	1.98
7500	營業外費用及損失					
7510	利息費用		(10,456)	(0.41)	(4,453)	(0.28)
7530	處分固定資產損失	五	(1,345)	(0.05)	(490)	(0.03)
7560	兌換損失		(49,233)	(1.93)	(2,675)	(0.17)
7630	減損損失	二	-	-	(2,125)	(0.14)
7640	金融資產評價損失	二	(34,334)	(1.34)	-	-
7880	什項支出		(6,627)	(0.26)	(5,370)	(0.34)
	營業外費用及損失合計		(101,995)	(3.99)	(15,113)	(0.96)
7900	繼續營業單位稅前淨利		346,964	13.59	210,968	13.38
8110	所得稅費用	二及四.17	(47,728)	(1.87)	(47,775)	(3.03)
9600XX	合併總利益		\$299,236	11.72	\$163,193	10.35
	歸屬子：					
9601	母公司股東		\$311,295		\$175,146	
9602	少數股權		(12,059)		(11,953)	
9600XX	合併總損益		\$299,236		\$163,193	
	普通股每股盈餘(單位:新台幣元)					
9750	基本每股盈餘	二及四.18				
	合併總利益		\$2.69	\$2.32	\$1.64	\$1.27
	歸屬子少數股權之損失		0.09	0.09	0.09	0.09
	歸屬予母公司股東之利益		\$2.78	\$2.41	\$1.73	\$1.36
9850	稀釋每股盈餘	二及四.18				
	合併總利益		\$2.61	\$2.25	\$1.59	\$1.23
	歸屬子少數股權之損失		0.09	0.09	0.09	0.09
	歸屬予母公司股東之利益		\$2.70	\$2.34	\$1.68	\$1.32

(請參閱合併財務報表附註)

董事長：鄭克彬



經理人：鄭有良



會計主管：曾玉卿





健和利藥業股份有限公司

民國九十九年九月三十一日
(金額除另註明外，均以新台幣千元為單位)

摘 要	附註	股本	資本公積			保留盈餘		股東權益其他項目		少數股權	合 計
			轉讓公司債 轉換溢價	長期投資	合併溢額	員工認股權 員工認股權	法定盈餘公積	未分配盈餘	累積換算調整數		
民國九十八年一月一日餘額	二及四、12	\$1,104,380	\$209,078	\$52	\$207,172	\$337,797	\$58,105	\$ (16,594)	\$64,838	\$2,051,115	
九十七年度盈餘分配(註1)：											
提列法定盈餘公積					9,510	(8,910)					
員工紅利-現金						(11,596)					
股東紅利-現金		34,788				(34,788)				(11,596)	
應付利息補償金轉列資本公積			4,778							4,778	
長期股權投資外幣匯率換算調整							(15,884)			(15,884)	
九十八年度合併淨利						175,146				175,146	
九十八年度合併淨利											
子公司少數股權變動									(15,270)	(15,270)	
民國九十八年二月三十一日餘額		1,199,377	214,656	352	217,082	456,649	42,221	(16,594)	51,568	2,190,289	
九十八年度盈餘分配(註2)：											
提列法定盈餘公積											
股東紅利-現金		95,761			17,315	(17,515)					
股東紅利-股票		3,410				(28,940)					
員工認股權						(95,761)					
應付公司債之認股權					4,042						
庫藏股註銷		(5,000)	(826)			(10,788)		16,594			
長期股權投資外幣匯率換算調整				16							
九十九年度合併淨利						311,295				311,295	
九十九年度合併淨利											
子公司少數股權變動									(14,384)	(14,384)	
民國九十九年三月三十一日餘額		\$1,203,548	\$213,630	\$52	\$234,537	\$819,669	\$1,304	\$-	\$37,234	\$2,545,161	

(請參閱合併財務報表附註)

註1：民國97年度經股東會決議配發之董監酬勞\$1,480及員工紅利\$2,960，皆已於損益表中扣除。
註2：民國98年度經股東會決議配發之董監酬勞\$3,346及員工紅利\$9,370，皆已於損益表中扣除。



董事長：鄭光彤



經理人：鄭有良



會計師：曾玉卿

民國九十九年及九十八年一月一日至十二月三十一日

(金額除另予註明外，均以新台幣仟元為單位)

項 目	附註	九十九年度	九十八年度
營業活動之現金流量：			
歸屬予母公司股東之合併利益		\$311,295	\$175,146
調整項目：			
歸屬予少數股權之合併損失		(12,059)	(11,953)
存貨跌價及呆滯回升利益		(6,281)	(35,456)
呆帳損失		72	497
折舊費用		109,611	101,656
出租資產折舊損失		329	276
各項攤提		7,661	8,162
依權益法認列之投資收益		(82,554)	(6,431)
處分固定資產損失淨額		1,312	466
處分投資利益淨額		(6,571)	(872)
金融資產評價損失(利益)		34,334	(6,761)
應付公司債折價攤銷		4,370	-
應付利息補償金減少		-	(698)
減損損失		-	2,125
公平價值變動列入損益之金融資產-流動增加		(179,609)	(135,666)
應收票據(增加)減少		(6,800)	1,054
應收帳款增加		(133,270)	(69,888)
存貨(增加)減少		(329,586)	72,904
預付款項增加		(12,619)	(2,456)
其他流動資產增加		(6,036)	(4,615)
遞延所得稅資產(增加)減少		(2,685)	10,207
應付票據減少		(3,267)	(53,820)
應付帳款增加		67,602	61,364
應付所得稅增加		11,432	3,051
應付費用增加		45,410	21,374
其他流動負債增加		4,979	2,365
遞延所得稅負債增加(減少)		4,885	(6,635)
營業活動之淨現金流(出)入		(178,045)	125,396
(接次頁)			

(請參閱合併財務報表附註)

董事長：鄭克彬



經理人：鄭有良



會計主管：曾玉卿



民國九十九年及九十八年一月一日至十二月三十一日

(金額除另予註明外，均以新台幣仟元為單位)

項 目	附註	九十九年度	九十八年度
(承前頁)			
投資活動之現金流量：			
採權益法之股權增資		(18,741)	-
處分成本衡量之金融資產價款		-	3,400
購置固定資產		(281,894)	(163,964)
出售固定資產價款		2,045	926
無形資產增加		(4,047)	(3,856)
存出保證金增加		(761)	(661)
遞延費用增加		(11,545)	(2,329)
其他資產-其他減少(增加)		33,464	(2,307)
投資活動之淨現金流出		(281,479)	(168,791)
融資活動之現金流量：			
短期借款增加		192,759	34,876
應付公司債增加(減少)		500,000	(68,400)
長期借款增加		250,613	12,481
發放股東紅利		(23,940)	(11,596)
員工認股權認股		7,452	-
融資活動之淨現金流入(出)		926,884	(32,639)
匯率變動影響數		(23,644)	(16,163)
本期現金及約當現金增加(減少)數		443,716	(92,197)
期初現金及約當現金餘額		446,268	538,465
期末現金及約當現金餘額	四.1	\$889,984	\$446,268
現金流量資訊之補充揭露：			
本期支付利息(不含資本化之利息)		\$5,864	\$4,647
本期支付所得稅		\$33,809	\$42,087
不影響現金流量之投資及融資活動			
一年內到期之長期負債		\$52,068	\$38,508
可轉換公司債轉換股本及資本公積		\$-	\$4,778
股東紅利轉增資		\$95,761	\$34,788
僅有部分現金收付之投資及融資活動：			
購買固定資產情形：			
固定資產增加數		\$300,916	\$160,905
期初應付購置設備款		7,919	10,982
期末應付購置設備款		(26,941)	(7,923)
支付現金		\$281,894	\$163,964

(請參閱合併財務報表附註)

董事長：鄭克彬



經理人：鄭有良



會計主管：曾玉卿



健和興端子股份有限公司及其子公司

合併財務報表附註

民國九十九年及九十八年十二月三十一日
(金額除另予註明外，均以新台幣仟元為單位)

一、公司沿革

(1) 母公司：

本公司於民國六十七年二月成立，以生產及銷售各項端子零件為主要業務，並於民國八十七年九月一日吸收合併鴻嵩鋼鐵股份有限公司，合併後本公司增加鐵材、不鏽鋼製品及模具等之製造加工及買賣業務。民國九十年十月經主管機關核准本公司股票於台灣證券交易所買賣，並於九十一年二月十九日正式掛牌上市。

(2) 子公司：

- a. K. S. T. INTERNATIONAL HOLDINGS LTD. 係設立於英屬維京群島之控股公司。
- b. JUNG PANG ENTERPRISE LTD. 係設立於英屬維京群島，以貿易買賣為主要業務。
- c. 健和興科技(蘇州)有限公司係設立於中國大陸江蘇省蘇州相城工業區，以生產加工及銷售端子零件等為主要業務。
- d. 日瑞健和興電子科技(蘇州)有限公司係設立於中國大陸江蘇省蘇州相城工業區，以新型儀表元器件和材料生產；燈具及插座等配套電器及塑膠類製品的生產、加工、銷售及售後服務等為主要業務。
- e. JIAN BANG (HONG KONG) HOLDINGS LTD. 係設立於香港之控股公司。
- f. K. S. TERMINALS (HONG KONG) LTD. 係設立於香港以貿易買賣為主要業務。

(3) 本公司及子公司於民國九十九年及九十八年十二月三十一日之總員工人數為898人及643人。

二、重要會計政策之彙總說明

本合併財務報表係依照證券發行人財務報告編製準則暨一般公認會計原則編製。重要會計政策彙總說明如下：

1. 合併概況

本公司依財務會計準則公報第七號「合併財務報表」之規定，列入合併財務報表之子公司除持有表決權股份超過百分之五十以上之被投資公司外，亦包括達該號公報所述具有實質控制能力之被投資公司。列入合併財務報表編製個體內之子公司明細如下：

投資公司 名稱	子 公 司 名 稱	業 務 性 質	所持股權 百分比	說 明
本公司	K. S. T. INTERNATIONAL HOLDINGS LTD.	財務投資業務	100%	該子公司持有 JIAN BANG (HONG KONG) HOLDING LTD. 100%股權及日端健和興電子科技(蘇州)有限公司 51%股權
本公司	JUNG PANG ENTERPRISE LTD.	貿易買賣業	100%	-
本公司	K. S. TERMINALS (HONG KONG) LTD.	貿易買賣業	100%	-
K. S. T. INTERNATIONAL HOLDINGS LTD.	JIAN BANG (HONG KONG) HOLDING LTD.	財務投資業務	100%	係 K. S. T. INTERNATIONAL HOLDINGS LTD. 100%持有之子公司
K. S. T. INTERNATIONAL HOLDINGS LTD.	日端健和興電子科技(蘇州)有限公司	新型儀表元器件和材料生產；燈具及插座等配套電器及塑膠類製品的生產、加工、銷售及售後服務等	51%	係 K. S. T. INTERNATIONAL HOLDINGS LTD. 持有 51%之子公司
JIAN BANG (HONG KONG) HOLDING LTD.	健和興科技(蘇州)有限公司	財務投資業務	100%	係 JIAN BANG (HONG KONG) HOLDING LTD. 持有 100%之子公司

2. 合併報表編製原則

合併財務報表係依財務會計準則公報第七號之規定編製，合併財務報表編製個體間之往來交易於編製合併財務報表時予以沖銷。

凡持有被投資公司有表決權股份(包括本公司及子公司所持有目前已可執行或轉換之潛在表決權)比率超過百分之五十，或有下列情況之一者，視為對被投資公司具有控制能力，構成母子公司關係，除依權益法評價外，並編製合併財務報表。

- (1) 與其他投資人約定下，具超過半數之有表決權股份之能力。
- (2) 依法令或契約約定，可操控公司之財務、營運及人事方針。
- (3) 有權任免董事會(或約當組織)超過半數之主要成員，且公司之控制操控於該董事會(或約當組織)。
- (4) 有權主導董事會(或約當組織)超過半數之投票權，且公司之控制操控於該董事會(或約當組織)。
- (5) 其他具有控制能力者。

3. 外幣交易

(1) 本公司及各子公司記帳單位如下：

公司名稱	記帳單位
健和興端子股份有限公司	新台幣
K. S. T. INTERNATIONAL HOLDINGS LTD.	美 元
JUNG PANG ENTERPRISE LTD.	美 元
K. S. TERMINALS(HONG KONG) LTD.	港 幣
JIAN BANG(HONG KONG) HOLDINGS LTD.	美 元
健和興科技(蘇州)有限公司	人民幣
日端健和興電子科技(蘇州)有限公司	人民幣

- (2) 以外幣為基準之交易係以交易發生日之即期匯率作為入帳之基礎。交易發生日與結清日係在同一會計期間時，結清金額與帳載金額間之兌換差額屬當期兌換損益。
- (3) 交易發生日與結清日分屬不同會計期間時，以外幣為基準之資產或負債，於資產負債表日按該日即期匯率重新換算後之金額，與發生日之原帳載金額或上期資產負債表日之帳載金額間之兌換差額屬兌換損益，列為當期損益。
- (4) 國外子公司及按權益法評價之被投資公司之外幣財務報表係依財務會計準則公報第十四號「外幣換算之會計處理準則」之規定，評估該公司之功能性貨幣後，予以「再衡量」或「換算」為台幣報表。當國外被投資公司之記帳單位非為其功能性貨幣時，外幣財務報表中之各科目應分別按其性質以歷史匯率、現時匯率或加權平均匯率換算，而所產生之兌換差額應列為當期損益。當國外被投資公司之記帳單位即為其功能性貨幣時，其外幣財務報表之資產及負債科目，均按資產負債表日之匯率換算；股東權益中除期初保留盈餘以上期期末換算後之餘額結轉外，其餘均按歷史匯率換算；股利按宣告日之匯率換算；損益科目按加權平均匯率換算。外幣財務報表換算所產生之兌換差額單獨列示於股東權益項下，俟出售被投資公司股權投資或被投資公司實施清算時併入損益計算。

4. 現金及約當現金

係指庫存現金、活期存款、支票存款、可隨時解約之定期存款、可轉讓定期存單及隨時可轉換成定額現金且即將到期而其利率變動對其價值影響甚少之短期投資，按取得成本入帳及評估，至於處分成本則採個別辨認法。

5. 金融資產及金融負債

本公司依財務會計準則公報第三十四號「金融商品之會計處理準則」及證券發行人財務報告編製準則之規定將金融資產分類為公平價值變動列入損益之金融資產及避險之衍生性金融資產等類。金融資產於原始認列時以公平價值衡量，但非以公平價值衡量且公平價值變動認列為損益之金融資產，尚應加計取得或發行之交易成本。金融負債分為公平價值變動列入損益之金融負債、避險之衍生性金融負債及以成本衡量之金融負債。

本公司依慣例交易購買或出售之金融資產，採交易日（即本公司決定購買或出售金融資產的日期）會計處理，慣例交易係指一項金融資產之購買或出售，其資產之交付期間係在市場慣例或法令規定之期間內者。

- (1) 公平價值變動列入損益之金融資產
屬此類別之金融資產，於續後評價時，概以公平價值衡量且公平價值變動認列於損益表。並分為交易目的之金融資產及指定公平價值變動列入損益之金融資產兩類。
- (2) 避險之衍生性金融資產
避險之衍生性金融資產係指依避險會計指定且為有效避險工具之衍生金融資產。避險之衍生性金融資產係以公平價值衡量。
- (3) 以成本衡量之金融資產
無法可靠衡量公平價值之權益商品投資，包括未上市(櫃)公司股票，以原始認列之成本衡量。現金股利於除息日認列收益；股票股利不認列為投資收益，僅

註記股數增加，並按增加後之總股數重新計算每股成本。若有減損之客觀證據，則認列減損損失，此減損金額不予迴轉。

6. 備抵呆帳

係依據過去實際發生呆帳之經驗，衡量資產負債表日應收票據、應收帳款及其他債權之帳齡情形及其收回之可能性，予以評估提列。

7. 存 貨

(1)自民國九十八年一月一日起，存貨係以成本與淨變現價值孰低評價，比較成本與淨變現價值時係採逐項比較法。為使存貨達到可供銷售或可供生產之狀態及地點所產生之成本如下：

- (a)原物料—以實際進貨成本，採加權平均法。
- (b)在製品及製成品—包括直接原料、直接人工及製造費用。固定製造費用係以正常產能分攤。在製品及製成品採加權平均法。

(2)淨變現價值係指在正常情況下，估計售價減除至完工尚需投入之成本及銷售費用後之餘額。

8. 採權益法之長期股權投資

(1)採權益法之長期股權投資依取得成本為入帳基礎。

(2)長期股權投資對持有被投資公司有表決權之股份達百分之二十以上或具有重大影響力者或持有被投資公司有表決權之股份百分比為最高者，採權益法評價，但有證據顯示投資公司對被投資公司無重大影響力者，不在此限。另評估對被投資公司是否具有重大影響力時，業將目前已可執行或轉換之潛在表決權列入考量。

(3)公司於採權益法處理之長期投資，其取得成本與被投資公司之股權淨值之差額應比照財務會計準則公報第二十五號「企業合併—購買法之會計處理」有關收購成本分攤之步驟，予以分析處理。如係折舊、折耗或攤銷性之資產所產生者，應自取得之年度起，依其估計剩餘經濟年限分年攤銷。如確定係因資產之帳面價值高於或低於公平價值所發生者，則於高估或低估情形消失時，將其相關之未攤銷差額一次沖銷；如屬投資成本超過所取得可辨認淨資產公平價值，應將超過部分列為商譽不得攤銷；若所取得可辨認淨資產公平價值超過投資成本，則差額應就非流動資產(非採權益法評價之金融資產、待處分資產、遞延所得稅資產及預付退休金或其他退休給付除外)分別將其公平價值等比例減少之，若減少至零仍有差額時，應將該差額列為非常利益。

(4)採權益法評價之長期股權投資與被投資公司間所產生之損益於當期末實現者，應予以銷除；交易損益如屬折舊性資產所產生者，依其效益年限分年認列，其餘之資產產生者，俟實現年度始行認列。投資公司與被投資公司間之順流交易，採列記「未實現損益」方式銷除，因而產生之「遞延毛利」作為負債，並依其實現期間劃分為長短期。投資公司與被投資公司間之逆流及側流交易，則採列計「投資損益」及「長期投資」方式銷除。

- (5) 投資損益若因認列被投資公司之虧損而致對該被投資公司之長期投資帳面餘額為負數時，其投資損失之認列以使對該公司投資及墊款之帳面餘額降至零為限。但若投資公司擔保被投資公司之債務，或有其他財務上之承諾，或被投資公司之虧損係屬短期性質，有充分之證據顯示將於未來短期內回復獲利之營運時，應按持股比例繼續認列投資損失，因此而致對該公司投資及墊款之帳面價值發生貸方餘額時，在資產負債表中應列為負債。嗣後被投資公司如有盈餘時仍依權益法處理，惟如過去有未認列之投資損失應俟彌補未認列之損失後，再恢復採用權益法認列損益。
- (6) 合併財務報表係依財務會計準則公報第七號之規定編製，合併財務報表編製個體間之往來交易於編製合併財務報表時予以沖銷。

9. 固定資產及出租資產

- (1) 固定資產以成本為入帳基礎，依估計之耐用年數按平均法提列折舊。房屋及建築（含出租資產—房屋及建築）之耐用年數為5-50年；機器設備為3-20年；運輸設備為5-8年；辦公設備、什項設備及租賃改良為3-15年。
- (2) 凡可延長耐用年數之重大更新或改良，均作為資本支出，列入固定資產；修理及維護支出則列為當年度費用。
- (3) 固定資產購置及建造期間之利息予以資本化，列為固定資產之成本。
- (4) 已屆滿耐用年限仍繼續使用者，依估計可再使用年限續提折舊。

10. 土地使用權

土地使用權係租用土地之成本，按使用期間分50年平均攤銷。

11. 無形資產

本公司自民國九十六年一月一日起適用財務會計準則公報第三十七號「無形資產之會計處理準則」。原始認列無形資產時，係以成本衡量。但政府捐助所取得之無形資產，則按公平價值認列。無形資產於原始認列後，以其成本加依法令規定之重估增值，再減除累計攤銷及累計減損損失後之金額作為帳面價值。

本公司評估無形資產耐用年限屬有限耐用年限或非確定年限。

有限耐用年限之無形資產之可攤銷金額於耐用年限期間，按合理而有系統之方法攤銷，並於無形資產有跡象顯示減損時，進行減損測試。本公司於每一會計年度終了時評估有限耐用年限無形資產之殘值、攤銷期間及攤銷方法，如有變動，則視為會計估計變動處理。

非確定耐用年限之無形資產不攤銷，並於資產負債表日評估是否有事件及情況繼續證明該資產之耐用年限仍屬非確定。若耐用年限由非確定改為有限時，視為會計估計變動處理。

研究發展支出

本公司研究發展專案區分為研究階段及發展階段，如無法區分者，皆視為研究階段，研究階段發生之支出皆認為當期費用，發展階段之支出如同時符合下列條件則予以資本化，否則，亦於發生時認為當期費用。資本化條件包括：

- (1)完成該無形資產已達技術可行性，使該無形資產將可供使用或出售。
- (2)意圖完成該無形資產，並加以使用或出售。
- (3)有能力使用或出售該無形資產。
- (4)無形資產很有可能產生未來經濟效益。
- (5)具充足之技術、財務及其他資源，以完成此項發展專案計畫。
- (6)發展階段歸屬於無形資產之支出能可靠衡量。

本公司之無形資產係專利權及電腦軟體成本，以取得成本為入帳基礎，依有限耐用年限5~10年，採直線法平均攤銷。

12. 遞延費用

係模具開模等支出，按2~5年平均攤提。

13. 金融資產及負債之除列

金融資產

本公司對於構成金融資產或部分金融資產之合約權利喪失控制時，即除列該金融資產或部分金融資產。當本公司移轉全部或部分金融資產且放棄對金融資產之控制時，於交換所收取對價之範圍內視為出售。

當金融資產之移轉未符合喪失控制之條件時，本公司則視該移轉交易為擔保借款，再取得資產之權利非屬衍生性金融商品。

金融負債

本公司之金融負債於合約規定之義務解除、取消或到期而使金融負債消滅時，除列全部或部分金融負債。

當本公司自相同債權人以幾乎不相同條件交換既有之金融負債，或對既有負債條件進行大幅修改，並同時承擔新金融負債，該種交換或修改視為除列既有負債並同時認列新負債，差額計入當期損益。

14. 資產減損

本公司於每一資產負債表日評估所有適用財務會計準則公報第三十五號「資產減損之會計處理準則」之資產是否有減損跡象，如有減損跡象，則進行減損測試，依公報規定以個別資產或資產所屬之現金產生單位進行測試。減損測試結果如資產(或資產所屬現金產生單位)之帳面價值大於可回收金額，則須認列減損損失，而可回收金額則為淨公平價值及使用價值之較高者；反之，若於資產負債表日有證據顯示資產於以前年度認列之減損損失可能已不存在或減少時，應重新評估可回收金額，若可回收金額因資產之估計服務潛能變動而增加時，減損應予迴轉，惟迴轉後帳面價值不可超過資產在未認列減損損失情況下，減除應提列折舊或攤銷後之帳面價值。

15. 應付公司債

- (1) 本公司對所發行之轉換公司債，依照發行條款確認金融負債及權益要素。權益組成要素之金額以轉換公司債公平價值減除負債要素決定之；嵌入式衍生性商品除屬權益組成要素外，應分類為負債組成要素。發行時之交易成本，依照原始認列金額比例分攤至負債及權益組成要素。
- (2) 負債組成要素中屬主契約部份，係以攤銷後成本衡量；屬嵌入式衍生性商品部份則以公平價值衡量，且公平價值變動認列為當期損益。賣回權到期且持有人未執行時，當約定賣回期間屆滿日可換得普通股之市價高於約定賣回價格，則將賣回權之公平價值轉列資本公積，反之，則列為當期損益。
- (3) 公司債持有人於債券到期前要求行使轉換權利時，應先將負債組成要素之帳面價值調整至轉換當時應有之帳面價值，作為發行普通股之入帳基礎。
- (4) 本公司依財團法人中華民國會計研究發展基金會(97)基秘字第331號函及(98)基秘字第046號函規定，持續按公平價值衡量交易目的金融負債，按攤銷後成本衡量應付公司債，並按原始認列金額衡量認列為權益之轉換權；將交易目的金融負債之公平價值變動認列為當期損益，惟當根據市價調整轉換價格時，該重設所產生之公平價值減少數則轉列為股東權益。

16. 退休金

- (1) 本公司對正式聘用員工訂有退休辦法，並依照勞動基準法規定計算之提撥率按每月給付固定薪資總額3%提撥等額之勞工退休準備金，以本公司勞工退休金監督委員會名義存儲政府指定之專戶，並陸續申請變更提撥率，截至九十九年度十二月三十一日止，提撥率為8%。上述提撥款項與本公司完全分離，故未列入本公司財務報表。
- (2) 員工得選擇適用「勞動基準法」有關退休金之規定或選擇適用「勞工退休金條例」制度並保留原有工作年資。本公司對適用該條例之員工，每月按薪資6%提撥存入員工個人退休金專戶。
- (3) 退休金之會計處理係依財務會計準則公報第十八號「退休金會計處理準則」之規定，屬確定給付退休辦法者，淨退休金成本係按精算報告提列，包括當期服務成本、利息成本、基金資產之預期報酬、未認列過渡性淨給付義務與退休金損失之攤提。未認列過渡性淨給付義務按15年平均攤銷。屬確定提撥退休辦法者，依權責發生基礎，將每期提繳之退休基金數額認列為當期費用。

17. 衍生性金融商品與避險交易

本公司從事遠期外匯之衍生性金融商品交易，以規避匯率變動風險。此類衍生性金融商品原始認列與續後衡量皆以公平價值為基礎，當公平價值為正時則認列為資產，為負時則認列為負債。

當不符合避險會計的條件時，衍生性金融商品公平價值變動部分則認列為當期損益。

18. 庫藏股

- (1) 本公司依「上市上櫃公司買回本公司股份辦法」收回已發行股票作為庫藏股票，依所支付之收回成本借記「庫藏股票」科目；編製合併財務報表時，庫藏股票之帳面價值列為合併股東權益之減項。

- (2)註銷庫藏股票時，貸記「庫藏股票」科目，並按股權比例借記「資本公積-股票發行溢價」與「股本」。庫藏股票之帳面價值如高於面值與股票發行溢價之合計數時，其差額應沖銷同種類庫藏股票所產生之資本公積，如有不足再借記保留盈餘；庫藏股票之帳面價值如低於面值與股票發行溢價之合計數，其差額貸記同種類庫藏股票交易所產生之資本公積。

19. 收入認列方法

本公司收入認列之會計處理，係依財務會計準則公報第三十二號「收入認列之會計處理準則」之規定辦理。銷貨收入原則上係於獲利過程完成時認列，其條件為如下：

- (1)取得具說服力之證據證明雙方交易已存在。
- (2)貨物之所有權及風險已移轉。
- (3)價款係固定或可決定。
- (4)價款收現性可合理確定。

20. 所得稅

- (1)本公司係依財務會計準則公報第二十二號「所得稅之會計處理準則」之規定作跨期間與同期間之所得稅分攤。將應課稅暫時性差異所產生之所得稅影響數列為遞延所得稅負債，與將可減除暫時性差異、虧損扣抵及所得稅抵減所產生之所得稅影響數認列為遞延所得稅資產，再評估其遞延所得稅資產之可實現性，估列其備抵評價金額。遞延所得稅資產或負債依其相關資產或負債之分類劃分為流動或非流動項目，無相關之資產負債者，依預期回轉期間之長短期劃分為流動或非流動項目。
- (2)因購置設備或技術、研究發展及人才培訓等所產生之所得稅抵減採當期認列法處理。
- (3)本公司未分配盈餘加徵百分之十營利事業所得稅部分，於股東會決議分配盈餘之日列為當期費用。
- (4)配合民國九十五年一月一日開始實施之「所得稅基本稅額條例」，本公司依其規定計算基本稅額，並與按所得稅法規定計算之應納稅額兩者相較擇其高者估列為當期所得稅。另本公司於評估遞延所得稅資產可實現性時，亦將未來年度應納之最低所得稅稅額納入考量。
- (5)K. S. T INTERNATIONAL HOLDINGS LTD. 及 JUNG PANG ENTERPRISE LTD. 依據英屬維京群島稅法規定對境外營運之外國企業營利所得全部免繳所得稅。
- (6)JIAN BANG (HONG KONG) HOLDING LTD. 及 K. S. TERMINALS (HONG KONG) LTD. 係依香港稅法之規定徵收企業所得稅。
- (7)健和興科技(蘇州)有限公司及日端健和興電子科技(蘇州)有限公司均係依「中華人民共和國外商投資企業和外國企業所得稅法」之規定，自開始獲利之年度起，第一年和第二年免徵企業所得稅，第三年至第五年減半徵收企業所得稅；另依照「國務院關於鼓勵外商投資的規定」，年度企業出口產品產值達到當年度企業產品產值70%以上者，可按現行稅率減半繳納企業所得稅，惟最低按10%繳納企業所得稅。

21. 每股盈餘

每股盈餘之計算係以加權平均普通股股數為準，凡有現金增資者，則以其流通期間計算加權平均股數，凡有盈餘轉增資或資本公積轉增資者在計算以往年度之每股盈餘時，應按增資比例追溯調整。

稀釋每股盈餘則以普通股股東之本期淨利(損)調整具稀釋作用之潛在普通股之股利、具稀釋作用之潛在普通股於本期已認列之利息費用及具稀釋作用之潛在普通股因轉換而產生之任何其他收入與費用之變動後，除以普通股加權平均流通在外股數加上所有具稀釋作用之潛在普通股轉換為普通股之加權平均流通在外股數。

22. 酬勞性員工認股選擇權計劃

本公司提供予員工之認股權計畫，係權益交割之股份基礎給付交易，給與日於民國九十六年十二月三十一日(含)以前者，依基金會發布之(92)基秘字第070、071、072號函及與該號函相關函釋之規定採用內含價值法處理，按衡量日標的股票市價與行使價格間之差額認為酬勞成本，並揭露採用公平價值法之擬制淨利與每股盈餘資訊。給與日於民國九十七年一月一日(含)以後者，則依財務會計準則公報第三十九號「股份基礎給付之會計處理準則」(以下簡稱三十九號公報)之規定處理。

依三十九號公報規定，股份基礎給付協議依給與日所給與權益商品公平價值衡量，而公平價值係依據外部評價專家採用合適之評價模型，計算給與日所給與權益商品之公平價值。

本公司權益交割之股份基礎給付交易之對象僅有本公司員工，該等交易所取得之商品或勞務依照三十九號公報之規定，以所給與認股權公平價值衡量其公平價值，並據以認列相對之權益增加。當所給與之權益商品無既得條件之限制時，屬立即既得，於給與日認列所取得之勞務，並認列相對之權益增加；若係在特定期間內完成服務後方屬既得，則於既得期間認列所取得之勞務，並認列相對權益之增加。

本公司評估認股權公平價值時，不考慮市價條件以外之既得條件；但於調整用以衡量交易金額之認股權數量時，則考量市價條件以外之既得條件，在既得期間，以對預期給與認股權之最佳估計數量為基準，認列所取得商品或勞務之金額，後續資訊顯示預期既得之認股權數量與原估計不同時，則修正原估計數量，最後認列所取得商品或勞務之金額，以實際給與之認股權數量為準，但如附有市價條件者，無論市價條件是否達成，在已符合所有其他既得條件之情況下，應予認列。

23. 員工分紅及董監酬勞

本公司有關員工分紅及董監酬勞之會計處理，依財團法人中華民國會計研究發展基金會於民國九十六年三月發布(96)基秘字第052號函之規定，將其列為薪資費用。

三、會計變動之理由及其影響

1. 本公司依民國九十八年五月二十七日公布之所得稅法修正條文規定，營利事業所得稅稅率自民國九十九年度起由25%改為20%；又依民國九十九年六月十五日新公布之所得稅法修正條文，營利事業所得稅稅率自九十九年度起由20%調降為17%。前

此變動使民國九十九年度及九十八年度淨利分別增加\$6,659及\$137，每股盈餘分別增加0.05元及0元。

2. 本公司自民國九十八年一月一日起，採用新修訂發布之財務會計準則公報第十號「存貨之會計處理準則」規定。主要修訂為：

- (1) 存貨係以成本與淨變現價值孰低評價，且應逐項比較之。
- (2) 因產能較低或設備閒置導致之未分攤固定製造費用，應於發生當期認列為銷貨成本。
- (3) 異常製造成本及跌價損失〔或回升利益〕應認列為銷貨成本。

前述變動使民國九十八年度之稅前淨利減少\$13,304及每股稅前盈餘減少0.10元。

四、重要會計科目之說明

1. 現金及約當現金

	99. 12. 31	98. 12. 31
庫存現金	\$1,722	\$882
銀行存款	926,249	451,176
小計	927,971	452,058
減：備抵兌換損失	(37,987)	(5,791)
合計	<u>\$889,984</u>	<u>\$446,268</u>

2. 公平價值變動列入損益之金融資產-流動

	99. 12. 31	98. 12. 31
交易目的之金融資產—基金	\$457,937	\$271,758
加：金融資產評價調整	3,487	5,485
小計	461,424	277,243
交易目的金融資產-公司債贖回權及賣回權	57,465	-
減：金融資產評價調整	(32,335)	-
小計	25,130	-
合計	<u>\$486,554</u>	<u>\$277,243</u>

上列金融資產之明細請參閱財務報表附註十一.1.(3)之說明。

3. 應收款項淨額

	99. 12. 31		98. 12. 31	
	小計	合計	小計	合計
應收票據		\$59,742		\$52,942
應收帳款	\$406,511		\$269,989	
調整：備抵兌換損失	(5,069)		(1,443)	
備抵呆帳	(2,331)		(2,633)	
應收帳款淨額		399,111		265,913
應收款項淨額		<u>\$458,853</u>		<u>\$318,855</u>

4. 存貨淨額

	99. 12. 31	98. 12. 31
原 料	\$240, 404	\$136, 250
在 製 品	61, 883	37, 558
製 成 品	488, 288	286, 597
外購商品	386	970
合 計	790, 961	461, 375
減：備抵存貨跌價損失	(5, 708)	(11, 989)
淨 額	\$785, 253	\$449, 386

所認列之銷貨成本相關費損及收益淨額如下：

	九十九年度	九十八年度
下腳料收入	\$(62, 159)	\$(31, 419)
存貨跌價回升利益	(6, 281)	(35, 456)
存貨盤盈	(166)	(832)
未分攤固定製造費用	8, 457	17, 817
淨 額	\$(60, 149)	\$(49, 890)

5. 採權益法之長期股權投資

(1) 採權益法之長期投資明細如下：

被投資公司	持股比例	99. 12. 31	持股比例	98. 12. 31
綠興科技股份有限公司	26. 36%	\$160, 034	26. 28%	\$60, 215

(2) 本公司於民國九十四年度取得綠興科技股份有限公司 40%之股權。民國九十七年度因被投資公司增資，本公司未依持股比例認股而調整增加資本公積\$25, 178，持股比率降為 26. 28%。民國九十九年度因被投資公司再度增資，本公司未依持股比例認列而調整增加資本公積\$16，截至民國九十九年十二月三十一日止，持股比率升為 26. 36%。

(3) 本公司民國九十九年度及九十八年度對前述被投資公司依權益法認列之長期投資損失及累積換算調整數金額明細如下：

九十九年度			九十八年度		
投資利益	換算調整數	合計	投資損失	換算調整數	合計
\$82, 554	\$(1, 491)	\$81, 063	\$6, 431	\$(131)	\$6, 300

(4)以成本衡量之金融資產-非流動明細如下：

股票	持股比例	99.12.31	98.12.31
Green Prosperity Co., Ltd.	-	\$93,232	\$102,496
佳凌科技股份有限公司	0.60%	5,825	5,825
淨 額		\$99,057	\$108,321

本公司持有綠興科技股份有限公司之子公司-Green Prosperity Co., Ltd. 發行之特別股美金 3,200 仟元，依該特別股章程所載其主要權利義務說明如下：

- (a)無表決權；
- (b)於 Green Prosperity Co., Ltd. 獲利年度可參與 2%之累積利潤分配；
- (c)可依一股換一股之方式轉換成綠興科技股份有限公司或 Green Prosperity Co., Ltd. 之普通股；
- (d)於取得特別股之兩年內禁止有出售、移轉及質押予外界第三者之行為。

6. 固定資產及出租資產

已提供為借款質押之固定資產請參閱合併財務報表附註六。

7. 其他資產-其他

本公司為取得固定資產之目的，於民國九十七年一月間以\$40,800 向資產管理公司購入其持有之不良債權，並取得該不良債權以不動產設定為擔保標的之第一順位抵押權。該筆不良債權已於民國九十九年度間全數收回。

8. 短期借款

債權人	借款性質	99.12.31			98.12.31			擔保品
		期間	利率	金額	期間	利率	金額	
元大商業銀行- 鹿港分行	信用借款	99.12.23- 100.02.21	1.15%	\$100,000	-	-	\$-	-
台北富邦商業銀行- 中港分行	信用借款	99.12.24- 100.03.24	1.15%	80,000	98.12.14- 99.03.13	1.05%	30,000	-
彰化商業銀行- 和美分行	信用借款	99.12.23- 100.03.23	1.15%	60,000	98.12.15- 99.06.13	1.14%	26,514	-
華南商業銀行- 和美分行	信用借款	99.12.15- 100.01.14	1.15%	50,000	-	-	-	-
台灣土地銀行- 彰化分行	信用借款	99.10.26- 100.10.26	1.13%	30,000	-	-	-	-
中國商業銀行- 彰化分行	擔保借款	99.08.30- 100.02.26	1.18%	8,464	-	-	-	機器
兆豐國際商業銀行- 北彰化分行	信用借款	99.08.25- 100.08.24	1.41%	43,702	-	-	-	-
台灣中小企業銀行- 和美分行	信用借款	-	-	-	98.12.25- 99.05.24	1.00%	50,000	-
台灣土地銀行- 彰化分行	信用借款	-	-	-	98.12.30- 99.01.30	1.13%	40,000	-
合作金庫銀行- 彰儲分行	信用借款	-	-	-	98.09.09- 99.10.02	1.20%	30,000	-
彰化商業銀行- 和美分行	信用借款	-	-	-	98.12.11- 99.06.09	1.14%	3,104	-
合計				372,166			179,618	
減:備抵兌換利益				(1,147)			(1,358)	
淨額				<u>\$371,019</u>			<u>\$178,260</u>	

9. 應付公司債

	99. 12. 31	98. 12. 31
負債組成要素		
應付公司債		
應付公司債	\$500, 000	\$-
減：應付公司債折價	(53, 465)	-
淨 額	446, 535	-
減：一年內到期部分	-	-
一年以上到期部分	\$446, 535	\$-
公平價值變動列入損益之金融資產：		
贖回權及賣回權	\$25, 130	\$-
權益組成要素-普通股轉換權	\$115, 300	\$-

(1) 本公司於民國九十九年八月十八日發行國內第二次無擔保轉換公司債，發行條件為 5,000 張票面利率 0% 之五年期無擔保轉換公司債，每張面額 \$100，發行總額為 \$500,000。發行時之轉換價格為每股 35.43 元，債權人得於公司債發行滿三年及四年時，請求本公司依債券面額加計利息補償金（滿三年為債券面額之 103.03%，滿四年為債券面額之 104.06%）贖回。發行滿一個月之次日起至到期日前四十日止，除依法暫停過戶期間外，得隨時向本公司請求依當時之轉換價格轉換為本公司普通股股票以代替現金還本。

(2) 本公司對此可轉換公司債之提前贖回及賣回辦法如下：

- A. 本轉換公司債於發行日起滿一個月之次日起至發行期間屆滿前四十日止，若本公司普通股股票收盤價格若連續三十個營業日起過當時本轉換公司債轉換價格百分之三十(含)以上時，本公司得按債券面額以現金收回流通在外之全部債券。
- B. 本公司公司債於發行日起一個月之次日起至發行期間屆滿前四十日止，本債券流通在外餘額低於原發行總額之百分之十時，本公司得按債券面額以現金收回流通在外之本債券。

10. 長期借款

債權人	借款性質	期 間	99. 12. 31		98. 12. 31		擔保品
			利 率	金 額	利 率	金 額	
台灣土地銀行-	擔保借款	99. 12. 22-	1. 62%	\$80, 000	-	\$-	廠房
彰化分行		114. 12. 22					
台灣工業銀行-	信用貸款	99. 10. 08-	1. 30%	60, 000	-	-	-
竹科分行		102. 04. 20					
彰化商業銀行-	擔保借款	99. 10. 07-	1. 56%	52, 000	-	-	土地廠房
和美分行		114. 10. 07					
台灣土地銀行-	擔保借款	99. 03. 29-	1. 62%	50, 000	-	-	土地
彰化分行		113. 08. 31					
台灣土地銀行-	擔保借款	99. 01. 31-	1. 62%	30, 000	-	-	土地
彰化分行		113. 08. 31					
彰化商業銀行-	擔保借款	99. 03. 29-	1. 56%	28, 008	-	-	機器設備
和美分行		104. 03. 29					
台灣土地銀行-	擔保借款	98. 08. 31-	1. 62%	20, 000	1. 50%	20, 000	土地
彰化分行		113. 08. 31					
彰化商業銀行-	擔保借款	99. 06. 14-	1. 57%	19, 494	-	-	機器設備
和美分行		104. 04. 15					
台灣中小企業銀行-	擔保借款	98. 09. 11-	1. 58%	18, 750	1. 45%	23, 750	機器設備
和美分行		103. 07. 15					
中國商業銀行-	擔保借款	99. 10. 18-	1. 18%	15, 135	-	-	機器設備
彰化分行		104. 10. 18					
合作金庫銀行-	擔保借款	97. 10. 06-	1. 50%	5, 953	1. 50%	12, 985	機器設備
彰儲分行		100. 10. 06					
台灣中小企業銀行-	擔保借款	97. 05. 28-	1. 38%	3, 166	1. 26%	9, 498	機器設備
和美分行		100. 04. 15					
兆豐國際商業銀行-	擔保借款	97. 01. 01-	-	-	4. 22%	14, 606	-
北彰化分行		101. 01. 21					
台灣土地銀行-	信用貸款	98. 04. 14-	-	-	1. 92%	43, 636	-
彰化分行		101. 04. 14					
合作金庫商業銀行-	擔保借款	96. 06. 28-	-	-	1. 67%	6, 002	機器設備
彰儲分行		99. 06. 28					
台灣中小企業銀行-	擔保借款	96. 01. 23-	-	-	1. 31%	1, 416	機器設備
和美分行		99. 01. 15					
	合 計			382, 506		131, 893	
	減：一年內到期部份			(52, 068)		(38, 508)	
	一年以上到期部份			\$330, 438		\$93, 385	

11. 退休金計劃

(1) 本公司有關退休金之會計處理係採用財務會計準則公報第十八號「退休金會計處理準則」之規定認列淨退休金成本民國九十九年度及九十八年度淨退休金成本組成項目如下：

	九十九年度	九十八年度
服務成本	\$2,670	\$3,151
利息成本	4,165	4,108
退休基金資產之預期報酬	(2,466)	(2,751)
過渡性淨給付義務攤銷數	491	491
退休金損失攤銷數	3,601	3,106
淨退休金成本	<u>\$8,461</u>	<u>\$8,105</u>

本公司因勞工退休金條例之施行，民國九十九年度及九十八年度淨退休金成本之增加數分別為\$9,839及\$7,905，全年度合計之退休金成本分別為\$18,300及\$16,010。

- (2)民國九十九年及九十八年十二月三十一日之基金提撥狀況與帳載應計退休金負債調節如下：

	99.12.31	98.12.31
給付義務：		
既得給付義務	\$(31,820)	\$(27,055)
非既得給付義務	(65,023)	(58,923)
累積給付義務	(96,843)	(85,978)
未來薪資增加之影響數	(124,645)	(99,827)
預計給付義務	(221,488)	(185,805)
退休基金資產公平價值	137,634	120,013
提撥狀況	(83,854)	(65,792)
未認列過渡性淨給付義務	491	982
未認列退休金損失	120,817	94,209
預付退休金費用	<u>\$37,454</u>	<u>\$29,399</u>

- (3)截至民國九十九年及九十八年年十二月三十一日止，本公司職工退休辦法之員工既得給付分別為\$39,178及\$33,655。
- (4)民國九十九年及九十八年十二月三十一日專戶儲存於臺灣銀行之勞工退休準備金餘額分別為\$136,776及\$119,268。
- (5)主要精算假設如下：

	99.12.31	98.12.31
折現率	2.25%	2.25%
未來薪資水準增加率	5.50%	5.00%
退休基金資產預期長期投資報酬率	2.00%	2.00%

12. 股東權益

(1) 股本

本公司民國九十八年一月一日額定股本為\$2,000,000，實收股本為\$1,164,589，每股面額\$10，分為116,458,884股。

民國九十八年六月十六日經股東常會決議以股東紅利\$34,788轉增資，前述增資案業經主管機關核准在案，並經董事會決議以民國九十八年八月十七日為增資基準日。增資後額定股本為\$2,000,000，實收股本為\$1,199,377，每股面額10元，分為119,937,650股。

民國九十九年六月十五日經股東會決議辦理股東紅利轉增資\$95,761，合計增資發行9,576,132股。此項增資案經董事會決議以民國九十九年八月三十日為增資基準日。另本公司獲准發行之員工認股權證，於民國九十九年度共行使341單位，合計換購341,000股。

民國九十九年十月二十八日經董事會決議通過註銷庫藏股500股，減資金額為\$5,000，本公司依減資註銷比例調減資本公積\$826及減少未分配盈餘\$10,768。

截至民國九十九年十二月三十一日止，額定股本為\$2,000,000，實收股本為\$1,293,548，分為129,354,782股。

(2) 資本公積

依公司法規定，資本公積僅供彌補虧損及增加資本之用，不得用以分配現金股利。

(3) 法定盈餘公積

依公司法規定，公司應就稅後淨利提出百分之十為法定盈餘公積，直至與資本總額相等為止。法定盈餘公積僅供彌補虧損之用，不得用以分配股息及紅利。惟該項公積之提列數已達實收資本百分之五十時，得以股東會決議於其中半數之範圍內轉撥資本。公司無盈餘而法定盈餘公積已超過資本總額百分之五十時，得以其超過部份分配股息及紅利。

(4) 未分配盈餘

本公司適用盈餘分配之公司章程規定及股利政策如下：

每年決算後，如有盈餘，應先提繳稅捐，彌補已往年度虧損，就其餘額提百分之十為法定盈餘公積，另依主管機關規定，提撥或迴轉特別盈餘公積，次就其餘額提撥不得高於百分之三為董監事酬勞金、不得低於百分之三為員工紅利。如尚有盈餘，連同上年度累積未分配盈餘之可分配盈餘依現行股利政策辦理。

本公司經營電子元件之產業，配合整體環境及產業特性，為達公司永續經營、追求股東長期利益、穩定經營績效目標，又依公司之未來資本支出預算及資金需求情形，本公司之股利政策依可分配盈餘不低於百分之十以股東紅利方式分配給股東，現金股利約占總發放股東紅利之百分之二十以上，其餘以股票股利發放。

(5) 本公司員工紅利及董監酬勞估列基礎係以稅後淨利，考量法定盈餘公積等因素後，以章程所定之成數及歷史趨勢為基礎估列，配發股票紅利之股數計算基礎係次年度股東會決議日前一日收盤價並考量除權除息之影響。本公司民國九十八年度盈餘實際配發員工紅利及董監酬勞\$12,716與民國九十八年度財務報告

認列之員工分紅及董監酬勞\$12,620之差異\$96，主要係估計所產生之差異，已調整為民國九十九年度之損益。

本公司民國九十九年度及九十八年度估列金額如下：

	九十九年度	九十八年度
員工紅利	\$15,406	\$9,420
董監事酬勞	\$4,480	\$3,200

(6)本公司民國九十九年六月十五日經股東會決議通過之民國九十八年度股利分配情形及九十八年六月十六日股東會決議照案通過之九十七年度股利分配情形如下：

	九十八年度	九十七年度
現金股利	每股0.2元	每股0.1元
股票股利	每股0.8元	每股0.3元
員工現金紅利(註)	\$9,370	\$3,960
董監事酬勞(註)	\$3,346	\$1,480

(註)：員工紅利及董監事酬勞已當期費用化列入當年度損益表中。

有關民國一百年董事會擬議之民國九十九年度盈餘分派案及股東會決議通過盈餘分配案之員工紅利及董監事酬勞等相關訊息，可至公開資訊觀測站中查詢。

13. 庫藏股票

本公司為激勵員工士氣及提昇員工向心力，依證券交易法第28條之2及「上市上櫃公司買回本公司股份辦法」規定，於民國九十六年十月四日經董事會決議買回本公司股票500,000股轉讓予員工，買回期間為民國九十六年十月五日至九十六年十二月四日；買回價格區間為每股新台幣23元至48元，共計買回待處分庫藏股票為50,000股，其金額為\$16,594。惟本公司於民國九十九年十月二十八日經董事會決議註銷庫藏股並辦理減資，相關內容請詳財務報表附註四.12.(1)。

14. 少數股權

公司名稱	99.12.31		98.12.31	
	持股比例	金額	持股比例	金額
日端健和興電子科技 (蘇州)有限公司	49%	\$37,234	49%	\$51,568

15. 營業收入

本公司民國九十九年度及九十八年度營業收入均係銷售商品所產生。

16. 營業成本

本公司民國九十九年度及九十八年度發生之用人、折舊及攤銷費用功能別彙總表如下：

功別 性質別	九十九年度			九十八年度		
	營業成本	營業費用	合計	營業成本	營業費用	合計
用人費用						
薪資費用	\$194,070	\$138,367	\$332,437	\$129,101	\$110,612	\$239,713
勞健保費用	15,961	11,096	27,057	11,947	8,846	20,793
退休金費用	12,012	6,288	18,300	9,386	6,624	16,010
其他用人費用	18,183	8,673	26,856	10,572	6,931	17,503
折舊費用	85,894	23,717	109,611	73,717	27,939	101,656
攤銷費用	838	6,823	7,661	565	7,597	8,162
合 計	<u>\$326,958</u>	<u>\$194,964</u>	<u>\$521,922</u>	<u>\$235,288</u>	<u>\$168,549</u>	<u>\$403,837</u>

17. 所得稅

- (1) 本公司之營利事業所得稅業經稅捐稽徵機關核定至民國九十七年度。
- (2) 本公司部份擴廠投資係符合「促進產業升級條例」第九條之二第二項暨製造業及其相關技術服務業新增投資五年免徵營利事業所得稅獎勵辦法第九條第二項相關規定，並選定自九十七年一月一日起至一〇一年十二月三十一日止為五年免稅期間。

本公司依財務會計準則公報第二十二號「所得稅之會計處理準則」之規定，依所適用之所得稅率作跨期間所得稅分攤，而未分配盈餘則適用10%之所得稅率。本公司適用之營利事業所得稅率為25%，惟依據民國九十八年五月二十七日新公布之所得稅法修正條文，自九十九年度起適用之所得稅率改為20%；又依民國九十九年六月十五日新公布之所得稅法修正條文，自九十九年度起適用之所得稅率改為17%，本公司評估遞延所得稅資產時係依其可能實現之年度所適用之稅率計算，其應揭露之相關事項如下：

- a. 民國九十九年及九十八年十二月三十一日之遞延所得稅負債與資產：

	99. 12. 31	98. 12. 31
(a) 遞延所得稅資產總額	\$7,025	\$5,348
(b) 遞延所得稅負債總額	\$36,210	\$40,302
(c) 產生遞延所得稅負債或資產之暫時性差異：		
未實現兌換損失所產生之可減除暫時性差異	\$30,568	\$5,977
未實現投資收益所產生之應課稅暫時性差異	(238,020)	(141,397)
未實現存貨跌價損失所產生之可減除暫時性差異	5,708	11,989
外幣換算調整數所產生之應課稅暫時性差異	(11,227)	(60,112)
未實現銷貨毛利所產生之可減除暫時性差異	3,920	1,847
未實現其他收入所產生之可減除暫時性差異	3,905	5,475
未實現金融資產評價損失所產生之可減除暫時性差異	32,335	-
資產減損損失所產生之可減除暫時性差異	1,133	1,133
備抵呆帳超限所產生之可減除暫時性差異	-	318
b. 遞延所得稅資產—流動	\$7,025	\$4,340

遞延所得稅負債－流動	-	-
淨遞延所得稅資產－流動	\$7,025	\$4,340
c. 遞延所得稅資產－非流動	\$-	\$1,008
遞延所得稅負債－非流動	(36,210)	(40,302)
淨遞延所得稅負債－非流動	\$(36,210)	\$(39,294)

d. 民國九十九年度及九十八年度帳列稅前損益與當期所得稅費用調節如下：

	九十九年度	九十八年度
稅前淨利按法定稅率計算之所得稅	\$73,491	\$62,857
所得稅調整項目之稅額影響數：		
永久性差異	(14,069)	(1,812)
暫時性差異	(5,753)	(15,173)
五年免稅所得	(5,427)	(5,898)
投資抵減	(6,478)	(819)
當期所得稅費用	\$41,764	\$39,155

e. 民國九十九年度及九十八年度所得稅費用明細如下：

	九十九年度	九十八年度
當期所得稅費用	\$41,764	\$39,155
遞延所得稅費用(利益)		
備抵呆帳超限所產生之遞延所得稅費用	64	53
未實現兌換利益所產生之遞延所得稅利益	(4,279)	(529)
未實現投資收益所產生之遞延所得稅費用(利益)	17,544	(8,951)
未實現銷貨毛利所產生之遞延所得稅(利益)費用	(409)	916
未實現其他收入所產生之遞延所得稅費用	299	2,042
未實現存貨跌價損失所產生之遞延所得稅費用	1,138	10,063
資產減損所產生之遞延所得稅費用	-	113
未實現金融資產評價損益所產生之遞延所得稅利益	(5,497)	-
遞延所得稅資產/負債因稅率變動影響數	(6,660)	(137)
遞延所得稅費用合計	2,200	3,570
未分配盈餘加徵稅額	3,793	4,281
前期所得稅估計差異調整	(29)	769
所得稅費用	\$47,728	\$47,775

(3) 本公司兩稅合一相關資訊如下：

	99.12.31	98.12.31
a. 股東可扣抵稅額帳戶餘額	\$80,608	\$98,402

	九十九年度 (預計)	九十八年度 (實際)
b. 盈餘分配之稅額扣抵比率	17.97%	28.14%

本公司預計當年度盈餘分配之稅額扣抵比率係含應計民國九十九年度營利事業所得稅及九十八年度未分配盈餘加徵百分之十所得稅為計算基礎。

(4)本公司未分配盈餘相關資訊如下：

	99.12.31	98.12.31
八十六年度以前	\$59,178	\$69,945
八十七年度以後	560,782	386,704
合計	\$619,960	\$456,649

18. 每股盈餘

	九十九年度		九十八年度	
	稅前	稅後	稅前	稅後
合併總利益	\$346,964	\$299,236	\$210,968	\$163,193
加：歸屬予少數股權之損失	12,059	12,059	11,953	11,953
屬於母公司之淨利	359,023	311,295	222,921	175,146
國內可轉換公司債估計債息	4,370	3,627	-	-
屬於母公司之調整後淨利	\$363,393	\$314,922	\$222,921	\$175,146
基本每股盈餘加權平均流通在外股數	129,315,944股	129,315,944股	128,987,086股	128,987,086股
計算稀釋每股盈餘之加權平均流通在外股數	134,786,967股	134,786,967股	132,936,070股	132,936,070股
基本每股盈餘				
合併總利益	2.69元	2.32元	1.64元	1.27元
歸屬予少數股權之損失	0.09	0.09	0.09	0.09
歸屬予母公司股東之利益	2.78元	2.41元	1.73元	1.36元
稀釋每股盈餘				
合併總利益	2.61元	2.25元	1.59元	1.23元
歸屬予少數股權之損失	0.09	0.09	0.09	0.09
歸屬予母公司股東之利益	2.70元	2.34元	1.68元	1.32元

20. 員工認股權憑證

(1)本公司為吸引及留任公司所需之人才，並提高員工對公司之向心力及歸屬感，以共同創造公司及股東之利益，於民國九十六年十二月四日業經主管機關核准發行第一次員工認股權憑證計 1,000 單位，每單位員工認股權憑證得認購本公司普通股 1,000 股，並以發行當日之普通股股票收盤價為認股價格。該認股權之存續期間為五年，期間內不得轉讓，持有認股權憑證之員工自被授予後屆滿二年始可依公司制訂之相關時程行使其認股權利。上述員工認股權憑證已於民國九十六年十二月十九日發行並授予本公司之全職正式員工，每股認股價格為新台幣 24.40 元。該認股權憑證之認股價格如因本公司之普通股股份發生變動時，將依比例重新計算並調整之。

(2)民國九十九及民國九十八年度員工認股權計劃相關數量及加權平均行使價格之資訊揭露如下：

認股選擇權	九十九年度		九十八年度	
	單位	加權平均行使價格(元)	單位	加權平均行使價格(元)
期初餘額	1,000	\$21.95	1,000	\$24.40
本期發行	-	-	-	-
本期行使	341	21.85	-	-
本期失效	-	-	-	-
期末餘額	659	20.32	1,000	\$21.95

(3)截至民國九十九年及九十八年十二月三十一日止，本公司可行使之認股權憑證及流通在外之相關資訊揭露如下：

核准發行日期	行使價格之範圍(元)	九十九年十二月三十一日流通在外之認股選擇權			可行使之認股選擇權	
		數量(單位)	加權平均預期剩餘存續期限(年)	加權平均行使價格(元)	數量(單位)	加權平均行使價格(元)
96.12.19	\$21.95-20.32	659	1.97	21.85	159	20.32

核准發行日期	行使價格之範圍(元)	九十八年十二月三十一日流通在外之認股選擇權			可行使之認股選擇權	
		數量(單位)	加權平均預期剩餘存續期限(年)	加權平均行使價格(元)	數量(單位)	加權平均行使價格(元)
96.12.19	\$21.95	1,000	2.96	\$21.95	500	\$21.95

(4)本公司民國九十六年十二月十九日發行之酬勞性員工認股選擇權計劃，依內含價值法認列所給與之酬勞成本為\$0。若採公平價值法認列酬勞性員工認股選擇權計劃，財務報表之擬制淨利與每股盈餘資訊列示如下：

	基本每股盈餘	
	九十九年度	九十八年度
本期淨利	\$311,295	\$175,146
每股淨利(元)	2.41元	1.36元
擬制淨利	\$310,435	\$173,041
擬制每股淨利(元)	2.40元	1.34元

上述酬勞性員工認股選擇權計劃依公平價值法估計酬勞成本，並採Black-Scholes選擇權評價模式估計給與日認股選擇權之公平價值。評價模式各參數之加權平均資訊分別如下：預期股利率為0%，預期價格波動率為29.42%，無風險利率為2.05%，預期存續期間為5年。

五、關係人交易

1. 關係人名稱及關係

關係人名稱	與本公司之關係
綠興科技股份有限公司	本公司採權益法評價之被投資公司
鄭有良	本公司之總經理並與本公司董事長具二親等關係
鄭燈輝	與本公司董事長具一親等關係
鄭葉深毛	與本公司董事長具一親等關係
鄭謝阿尊	與本公司董事長具二親等關係
鄭尚德	與本公司董事長具二親等關係
鄭克彬等共五位	為本公司之董事
雲財福等共三位	為本公司之監察人
李英烈等共六位	為本公司副總經理以上之管理階層

2. 與關係人間之交易事項

(1) 應付票據

關係人名稱	99.12.31		98.12.31	
	金額	%	金額	%
鄭有良	\$-	-	\$756	4.11

(2) 其他流動資產-其他應收款

關係人名稱	99.12.31		98.12.31	
	金額	%	金額	%
綠興科技股份有限公司	\$47	0.22	\$-	-
鄭謝阿尊	-	-	395	2.66
合計	\$47	0.41	\$395	2.66

(3) 租金支出及應付租金

關係人名稱	九十九年度		九十八年度	
	租金支出	期末應付租金	租金支出	期末應付租金
鄭有良	\$840	\$-	\$840	\$84
鄭葉深毛	540	-	540	-
鄭謝阿尊	350	-	420	-
鄭尚德	89	-	-	-
合計	\$1,819	\$-	\$1,800	\$84

(4) 本公司民國九十九年度及九十八年度與關係人之其他交易明細如下：

關係人名稱	性質	九十九年度	九十八年度
綠興科技股份有限公司	租金收入	\$180	\$105

(5) 背書保證

本公司截至民國九十九年十二月三十一日止，為關係人K. S. T. INTERNATIONAL HOLDINGS LTD. 提供銀行借款背書保證之金額為\$185,100(美金6,000仟元)。
本公司截至民國九十八年十二月三十一日止，為關係人K. S. T. INTERNATIONAL HOLDINGS LTD. 及綠興科技股份有限公司提供銀行借款背書保證之金額分別為\$14,113(美金456仟元)及\$66,000。

(6) 主要管理階層薪酬總額資訊：

項 目	九十九年度	九十八年度
薪資、獎金、特支費、 業務執行費用及紅利	\$20,752	\$22,754

本公司主要管理階層包含董事長、監察人、董事及副總經理等。

有關給付以上主要管理階層薪酬總額相關詳細資訊，請參閱股東會年報內容。

六、質押之資產

本公司下列資產已提供銀行作為借款之擔保品及保證金專戶：

	99.12.31	98.12.31
土地	\$262,753	\$197,879
房屋及建築(未折減餘額)	192,255	82,961
機器設備(未折減餘額)	144,498	115,797
合 計	\$599,506	\$396,637

七、重大承諾事項及或有事項

1. 本公司截至民國九十九年十二月三十一日止，為他人背書保證之情形請參閱合併財務報表附註五.2.(5)項下說明。
2. 已簽訂尚未完成交易之重大合約：

合約對象	合約標的	合約總價款 (含稅)	截至99.12.31日止 尚未支付
功發工業股份有限公司	鋼骨安裝	\$1,950	\$195
和億營造有限公司	營造工程	4,200	1,100
彥暉鋼品實業有限公司	鋼板工程	1,050	420
歡盛環境工程股份有限公司	廢水處理設施工程	945	662

八、重大之災害損失

無此事項。

九、重大之期後事項

無此事項。

十、其 他

1. 風險政策與避險策略

本公司持有衍生性商品以外之金融商品主要包括：現金及約當現金與公平價值變動列入損益之金融資產。本公司藉由該等金融商品以調節營業資金需求。本公司另持有其他金融資產與負債，如因營業活動產生的應收帳款與應付帳款。

本公司金融商品之主要風險為匯率風險、商品價格風險、信用風險與流動性風險。

匯率風險

本公司因非功能性貨幣計價之進貨或銷貨而暴露於美元與新台幣之匯率變動風險，但本公司因進貨銷貨之匯率風險能達一定程度相互抵銷，故本公司並未從事遠期外匯合約避險。

商品價格風險

公司商品價格風險甚低。

信用風險

本公司僅與已經核可且信用良好之第三人交易，本公司政策並規定與客戶進行信用交易前，需經信用確認程序，並持續評估應收帳款與應收票據回收情形，故本公司的壞帳情形並不嚴重。

本公司其他金融資產(包括現金及約當現金及公平價值變動列入損益之金融資產等)之信用風險主要來自於交易對手無法履行合約義務之風險，其最大的信用風險等於帳面價值。

本公司僅與經核可之第三人交易，且對財務狀況稍差之客戶要求對方提供擔保。

流動性風險

本公司主要藉由現金及約當現金等工具以調節資金，並達到彈性運用資金及資金穩定之目標。

利率變動之現金流量風險

本公司從事之長期借款，係屬浮動利率之債務，故市場利率變動將使借款之有效利率隨之變動，而使其未來現金流量產生波動，市場利率增加1%，將增加本公司九十九年度現金流出\$3,825。

2. 金融商品公平價值：

	99. 12. 31		98. 12. 31	
	帳面價值	公平價值	帳面價值	公平價值
資產-非衍生性				
現金及約當現金	\$889,984	\$889,984	\$446,268	\$446,268
應收票據及帳款	458,853	458,853	318,855	318,855
採權益法認列之長期股權投資	160,034	160,034	60,215	60,215
以成本衡量之金融資產-非流動	99,057	99,057	108,321	108,321

	99.12.31		98.12.31	
	帳面價值	公平價值	帳面價值	公平價值
負債-非衍生性				
短期借款	371,019	371,019	178,260	178,260
應付票據及帳款	166,297	166,297	101,962	101,962
應付公司債(含一年內到期)	446,535	446,535	-	-
長期借款(含一年內到期)	382,506	382,506	131,893	131,893
資產-衍生性				
應付公司債贖回權	25,130	25,130	-	-

本公司估計金融商品公平價值所使用之方法及假設如下：

- 短期金融商品以其在資產負債表上之帳面價值估計其公平價值，因為此類商品到期日甚近，其帳面價值應屬估計公平價值之合理基礎。此方法應用於現金及約當現金、應收票據及款項、短期借款與應付票據及款項。
- 公平價值變動列入損益之金融資產-流動及採權益法之長期股權投資如有公開之市場價格可循，則以市場價格為公平價值，若無市場價格可供參考時，則依財務或其他資訊估計公平價值。
- 採權益法之長期股權投資因未有公開市場交易，無法取得市價資料，故以被投資公司股權淨值作為公平價值。
- 以成本衡量之金融資產-非流動因無法預期其收回日期，以致無法估計其公平價值，而以帳面價值為公平價值。
- 應付公司債以市場價格為公平價值。
- 長期借款(包含一年內到期部份)及應付公司債(包含一年內到期部份)以其預期現金流量之折現值估計公平價值。折現率則以本公司所能獲得類似條件(相近之到期日)之長期借款利率為準。

3. 金融資產及金融負債之公平價值，以活絡市場之公開報價直接決定者，及以評價方法估計者分別為：

	公開報價決定之金額		評價方法估計之金額	
	99.12.31	98.12.31	99.12.31	98.12.31
非衍生性金融商品				
資產				
現金及約當現金	\$889,984	\$446,268	\$-	\$-
公平價值變動列入損益之金融資產-流動	461,424	277,243	-	-
應收票據及帳款	-	-	458,853	318,855
採權益法認列之長期股權投資	-	-	160,034	60,215
負債				
短期借款	-	-	371,019	178,260
應付票據及帳款	-	-	166,297	101,962
應付公司債(含一年內到期)	-	-	446,535	-
長期借款(含一年內)	-	-	382,506	131,893
衍生性金融商品				
資產				
應付公司債贖回權	-	-	25,130	-

4. 本公司具重大影響之外幣金融資產及負債資訊如下：

金額單位：仟元

	九十九年十二月三十一日			九十八年十二月三十一日		
	外幣	匯率	新台幣	外幣	匯率	新台幣
<u>金融資產</u>						
<u>貨幣性項目</u>						
美金	\$20,550	29.1350	\$598,724	\$8,584	32.0300	\$274,946
日幣	38,916	0.3582	13,940	15,079	0.3476	5,241
歐元	1,849	38.9300	71,982	1,206	46.1488	55,655
人民幣	80,011	4.4210	353,729	56,307	4.6918	264,181
<u>金融負債</u>						
<u>貨幣性項目</u>						
美金	\$2,505	29.1350	\$72,983	\$485	32.0300	\$15,535
日幣	132,183	0.3582	47,348	85,832	0.3476	29,835
人民幣	14,759	4.4210	65,250	3,502	4.6918	16,431

5. 為便利於財務報表之比較，民國九十八年度財務報表部分科目業經適當重分類。
6. 母公司與子公司及各子公司間之業務關係及重要交易往來情形及金額
 母公司與子公司及各子公司間之業務往來金額均未達新台幣一億元或實收資本額百分之二十以上，故不予揭露。
7. 國外子公司營業之特殊風險
 由於健和興科技(蘇州)有限公司及日端健和興電子科技(蘇州)有限公司均設立在中國大陸江蘇省蘇州市，目前台灣海峽兩岸政府因政治因素尚未完全和解，故存在特殊之政治風險。
8. 各子公司盈餘分配及資金移轉受法令或契約限制之情形
 無此事項。
9. 子公司持有母公司股份者
 無此事項。
10. 子公司發行轉換公司債及新股之有關資料
 無此事項。
11. 其他
 無此事項。

十一、附註揭露事項

本公司於民國九十九年度有關重大交易事項、轉投資事業及大陸投資等之相關資訊如下：

1. 重大交易事項相關資訊

- (1) 資金貸與他人：無。

(2) 為他人背書保證：

編號	背書保證者 公司名稱	被背書保證對象		對單一企業背 書保證限額 (註)	本期最高背書保證 餘額	期末背書 保證餘額	以財產擔 保之背書 保證金額	累計背書保證金 額佔最近期財務 報表淨值之比率	背書保證最 高限額 (註)
		公司名稱	關係						
0	健和興端子股份 有限公司	K. S. T. INTERNATIONAL HOLDINGS LTD.	母子公司	\$499,884	\$185,100 (USD6,000 仟元)	\$185,100 (USD6,000 仟元)	-	0.07%	\$1,249,710
0	健和興端子股份 有限公司	綠興科技股份有限公司	採權益法之長 期股權投資	\$499,884	\$66,000	\$-	-	-%	\$1,249,710

(註)：依本公司訂定之背書保證作業程序，對單一企業背書保證總額以不超過最近期財務報表淨值20%為限，而背書保證總額則以50%為限。

(3) 期末持有有價證券者，情形如下：

有價證券 種類	有價證 券名稱	有價證券發 行人與本公 司之關係	帳 科	目	期 末			
					單 位	帳 面 金 額	比 率	市 價
受益憑證	復華全球短期收益基金	無	公平價值變動列入損益之 金融資產-流動	10,131,916.90	\$107,031	-	\$107,653	
受益憑證	永昌麒麟債券基金	無	"	8,696,900.10	100,000	-	100,079	
受益憑證	日盛債券基金	無	"	7,064,666.45	100,000	-	100,094	
受益憑證	復華復華債券基金	無	"	3,609,196.20	50,000	-	50,041	
受益憑證	JF安家理財	無	"	2,713,360.60	30,000	-	29,910	
受益憑證	匯豐雙高收益債券組合基金	無	"	2,482,954.70	25,314	-	26,345	
受益憑證	JF第一債券基金	無	"	1,373,051.10	20,000	-	20,010	
受益憑證	復華高益策略組合基金	無	"	1,543,002.00	15,592	-	17,282	
受益憑證	JF 總收益組合	無	"	1,000,000.00	10,000	-	10,010	
				小 計	457,937		461,424	
				評價調整	3,487		-	
				淨 額	461,424		461,424	
			公平價值變動列入損益之 金融資產-流動	公司債贖回權 及賣回權	57,465		25,130	
				評價調整	(32,335)		-	
				淨 額	25,130		25,130	
				合 計	486,554		486,554	
股 票	綠興科技股份有限公司	本公司採權 益法評價之 被投資公司	採權益法之長期股權投資	11,874,072	160,034	26.36%	160,034	
特 別 股	Green Prosperity co.,Ltd.	本公司間接 採權益法評 價之被投資 公司	以成本衡量之金融資產-非流動	3,200,000	93,232	-	93,232	
股 票	佳凌科技股份有限公司	無	以成本衡量之金融資產	500,000	5,825	0.60%	5,825	
				小 計	259,091		259,091	
				合 計	\$745,645		\$745,645	

(4) 累積買進或賣出同一有價證券之金額達新台幣一億元或實收資本額百分之二十以上：

有價證券 種類	有價證券 名稱	帳列科目	交易 對象	關係人	期 初		買 入		賣 出			期 末		
					單位數	金額	單位數	金額	單位數	售價	帳面 成本	處分利益	單位數	金額
受益憑證	永昌麒麟債券基	以交易為目的之金融資產	不適用	不適用	-	\$-	13,054,730.20	\$150,000	4,357,830.10	\$50,005	\$50,000	\$5	8,696,900.10	\$100,000
受益憑證	獲華全球短期券	以交易為目的之金融資產	不適用	不適用	8,790,332.80	90,001	10,888,517.50	115,003	9,547,933.40	100,335	97,972	2,363	10,131,916.90	107,031
受益憑證	日盛債券基金	以交易為目的之金融資產	不適用	不適用	2,131,550.06	30,000	14,138,694.19	200,000	9,205,577.80	130,170	130,000	170	7,064,666.45	100,000
受益憑證	JF台灣債券基金	以交易為目的之金融資產	不適用	不適用	3,491,179.60	55,076	5,064,368.90	80,000	8,555,548.50	135,149	135,076	73	-	-

(5) 取得不動產之金額達新台幣一億元或實收資本額百分之二十以上：無。

取得之公司	財產名稱	交易日 或事實 發生日	交易金額	價款支付 情形	交易對象	關係	交易對象為關係人者，其前次移轉 資料				價格決定之 參考依據	取得目的及 使用情形	其他約定 事項
							所有人	與發行人 之關係	移轉 日期	金額			
健和興電子 股份有限公司	房屋 及建築	99.09	\$101,605	\$101,605	富煜營造有 限公司等	非關係 人	不適用	不適用	不適用	不適用	議價	營運使用	無

(6) 處分不動產之金額達新台幣一億元或實收資本額百分之二十以上：無。

(7) 與關係人進、銷貨交易金額達新台幣一億元或實收資本額百分之二十以上：
無。

(8) 應收關係人款項達新台幣一億元或實收資本額百分之二十以上：無。

(9) 從事衍生性商品交易：無。

2. 轉投資事業相關資訊：

(1) 被投資公司名稱、所在地區等相關資訊：

投資公司 名稱	被投資 公司名稱	地址	主要營業項目	原始投資金額		期末持有			被投資公司 本期(損)益	本公司認列之 投資(損)益	備註
				本期期末	上期期末	股數(股權)	比率	帳面金額			
健和興電子 (股)公司	緯興科技股 份有限公司	台中縣大雅鄉中清路4 段8號	表面處理業、電子零組 件業、模具製造業	118,741	100,000	11,874,072	26.36%	160,034	313,818	82,554	
緯興科技股 份有限公司	Green Prosperity Co., Ltd.	P.O. Box 957, Offshore Incorporations Centre, Road Town, Tortola, British Virgin Islands	財務投資業務	USD(仟元) 2,760	USD(仟元) 2,760	USD(仟元) 2,760	100%	431,271	300,888	300,888	註1
Green Prosperity Co., Ltd.	緯興(天津) 電子科技 有限公司	天津市西青經濟開發區 民和道建福工業園	新型電子元器件、移動 通信系統手機元器件之 製造及買賣	USD(仟元) 7,500	USD(仟元) 6,000	USD(仟元) 7,500	100%	301,967	14,436	14,436	註1
Green Prosperity Co., Ltd.	緯興(無錫) 電子科技 有限公司	中國江蘇省無錫國家高 新技術產業開發區B區 84-2號地塊2號樓房	新型電子元器件、移動 通信系統手機元器件之 製造及買賣	USD(仟元) 16,500	USD(仟元) 8,500	USD(仟元) 16,500	100%	682,549	299,256	299,256	註1

註1：原始投資金額、期末持有股權及認列之投資損益係指投資公司依其持股比例認列。

(2)本公司具控制能力之被投資公司相關資訊揭露如下：

1. 資金貸與他人：

編號	貸出資金之公司	貸與對象	往來科目	本期最高餘額	期末餘額	利率區間	資金貸與性質	業務往來金額	有短期融通資金必要之原因	提列備抵呆帳金額	擔保品		對個別對象資金貸與限額(註)	資金貸與總限額(註)
											名稱	價值		
1	K. S. T. INTERNATIONAL HOLDINGS LTD.	健和興科技(蘇州)有限公司	關係企業往來	\$185,100 (USD 6,000 仟元)	\$185,100 (USD 6,000 仟元)	1.94-3.26%	有短期融通之必要	-	營業週轉及購買設備	-	-	-	\$249,942	\$999,768

(註)：依本公司訂定之資金貸與他人作業程序，對單一企業資金貸與總額以不超過最近期財報淨值10%為限，而資金貸與總額則以40%為限。

2. 對他人背書保證者：無。

3. 期末持有有價證券：

K. S. T. INTERNATIONAL HOLDINGS LTD. 期末持有有價證券明細：

持有之公司	有價證券種類	有價證券名稱	有價證券發行人與本公司之關係	帳列科目	期末			
					單位/股數	帳面金額	比率	市價
K. S. T. INTERNATIONAL HOLDINGS LTD.	特別股(註)	Green Prosperity Co., Ltd.	健和興瑞子(股)公司採權益法評價之間接被投資公司	以成本衡量之金融資產-非流動	3,200,000	\$93,232 (USD3,200 仟元)	-	\$93,232 (USD3,200 仟元)

(註)：特別股之主要權利義務：

- 無表決權；
- 於Green Prosperity Co., Ltd. 獲利年度可參與2%之累積利潤分配；
- 可依一股換一股之方式轉換成綠興科技股份有限公司或Green Prosperity Co.,Ltd. 之普通股；
- 於取得特別股之兩年內禁止有出售、移轉及質押予外界第三者之行為。

- 累積買進或賣出同一有價證券之金額達新台幣一億元或實收資本額百分之二十以上：無。
- 取得不動產之金額達新台幣一億元或實收資本額百分之二十以上：無。
- 處分不動產之金額達新台幣一億元或實收資本額百分之二十以上：無。
- 關係人進、銷貨交易金額達新台幣一億元或實收資本額百分之二十以上：無。
- 期末應收關係人款項達新台幣一億元或實收資本額百分之二十以上：無。
- 從事衍生性商品交易者：無。

3. 大陸投資資訊：

(1) 本公司透過K. S. T. INTERNATIONAL HOLDINGS LTD. 及綠興科技股份有限公司對大陸轉投資，其相關資訊如下，其中大陸被投資公司-健和興科技(蘇州)有限公司及日端健和興電子科技(蘇州)有限公司於編製合併財務報表將予以銷除。

大陸被投資公司名稱	主要營業項目	實收資本額	投資方式	本期期初自台灣匯出累積投資金額	本期匯出或收回投資金額		本期期末自台灣匯出累積投資金額	本公司直接或間接投資之持股比例	本期認列投資利益(註2)	99.12.31 投資帳面價值	截至本期止已匯回投資收益
					匯出	收回					
健和興科技(蘇州)有限公司	生產加工及銷售儀用接插件等新型儀表元器件及精密電子陶瓷等	\$218,513 (美金 750 萬元)	透過第三地投資設立公司再投資大陸公司	\$218,513 (美金 750 萬元)	\$-	\$-	\$218,513 (美金 750 萬元)	100%	\$105,162	\$544,450	\$-
日端健和興電子科技(蘇州)有限公司	新型儀表元器件和材料生產；燈具及插座等配套電器及塑膠類產品的生產、加工、銷售及售後服務等	116,540 (美金 400 萬元)	透過第三地投資設立公司再投資大陸公司	99,435 (美金 204 萬元)	-	-	59,435 (美金 204 萬元)	51%	(12,552)	38,754	-
綠興(天津)電子科技有限公司	新型電子元器件、移動通信系統手機元器件之製造及買賣	218,513 (美金 750 萬元)	透過轉投資第三地區現有公司再投資大陸公司	94,097 (美金 220 萬元) (註3)	-	-	64,097 (美金 220 萬元) (註3)	26.36%	3,805	79,599	-
綠興(無錫)電子科技有限公司	新型電子元器件、移動通信系統手機元器件之製造及買賣	480,728 (美金 1,650 萬元)	透過轉投資第三地區現有公司再投資大陸公司	29,135 (美金 100 萬元) (註3)	-	-	29,135 (美金 100 萬元) (註3)	26.36%	78,884	179,920	-

本期期末累計自台灣匯出赴大陸地區投資金額	經濟部投審會核准投資金額	依經濟部投審會規定赴大陸地區投資限額
\$371,180 (美金 1,274 萬元)	\$371,180 (美金 1,274 萬元)	\$1,504,756(註4)

註1：上述金額涉及外幣者，係以資產負債表日之匯率換算為台幣。

註2：依本公司綜合持股比例計算，另所認列之投資損益除健和興科技(蘇州)有限公司及日端健和興電子科技(蘇州)有限公司係採經台灣母公司簽證會計師查核之財務報表為依據認列外，餘係採其他會計師查核之財務報表為認列依據。

註3：係K. S. T. INTERNATIONAL HOLDINGS LTD. 透過購入Green Prosperity Co., Ltd. 發行之無表決權特別股後，由該公司再轉投資至大陸地區之間接投資，本公司與該等大陸公司之投資關係詳財務報表附註十一.2。

註4：依經濟部投審會規定，本公司赴大陸地區投資限額為淨值之百分之六十為比例上限。

(2) 本公司於民國九十九年度透過JUNG PANG ENTERPRISE LTD.、健和興科技(蘇州)有限公司及日端健和興電子科技(蘇州)有限公司間所產生之重大交易暨其價格、付款等相關資訊於編製合併財務報表時均已沖銷，故相關資訊不予揭露。

十二、部門別財務資訊

1. 產業別財務資訊

本公司主要經營各項端子零件、光源系統配件及精密陶瓷之製造及銷售業務，九十九年度及九十八年度主要產業部門端子事業部門收入、部門損益及部門可辨認資產，占企業所有產業部門各該項合計數之90%以上，故無需揭露產業別財務資訊。

2. 地區別財務資訊

本公司民國九十九年度及九十八年度均無國外營運部門，故略之。

3. 外銷銷貨資訊

公司民國九十九年度及九十八年度外銷銷貨地區明細如下：

	九十九年度	九十八年度
亞洲地區	\$939,643	\$492,813
美洲地區	325,111	252,698
歐洲地區	276,222	189,152
其他地區	5,997	8,328
合計	\$1,546,973	\$942,991

4. 重要客戶資訊

本公司民國九十九年度對其合併銷貨收入佔損益表上收入金額10%以上之客戶，其明細如下：

客戶名稱	銷貨金額	所佔比例
甲客戶	\$310,506	12.16%

民國九十八年度則無此情形。

十三、關係企業合併財務報表附註應補充揭露之事項

1. 依「關係企業合併營業報告書關係企業合併財務報表及關係報告書編製準則」第十三條規定關係企業合併財務報表附註應就整體關係企業再行補充揭露事項：

(1) 從屬公司

從屬公司名稱	與控制公司互為關係之情形	業務性質	控制公司所持股份或出資額比例	
			股數或投資成本	比例
JUNG PANG ENTERPRISE LTD.	本公司之子公司	貿易買賣業	-	100%
K. S. T. INTERNATIONAL HOLDINGS LTD.	本公司之子公司	財務投資業務	-	100%
健和興科技(蘇州)有限公司	本公司透過 K. S. T. INTERNATIONAL HOLDINGS LTD. 間接控制之子公司	生產加工及銷售儀用接插件等新型儀表元器件及精密電子陶瓷等	-	100%
日端健和興電子科技(蘇州)有限公司	本公司透過 K. S. T. INTERNATIONAL HOLDINGS LTD. 間接控制之子公司	新型儀表元器件和材料生產；燈具及插座等配套電器及塑膠類製品的生產、加工、銷售及售後服務等	-	51%
JIAN BANG (HONG KONG) HOLDING LTD.	本公司之子公司	財務投資業務	-	100%
K. S. TERMINALS(HONG KONG) LTD.	本公司之子公司	貿易買賣業	-	100%

- (2)從屬公司增減變動情形
無此事項。
 - (3)未列入合併之從屬公司資訊
無此事項。
 - (4)從屬公司會計年度起迄日與控制公司不同時，其調整及整理方式
無此事項。
 - (5)從屬公司之會計政策與控制公司不同時，其調整方式及內容
無此事項。
 - (6)國外從屬公司營業之特殊風險
由於健和興科技(蘇州)有限公司及日端健和興電子科技(蘇州)有限公司均設立在中國大陸江蘇省蘇州市，目前台灣海峽兩岸政府因政治因素尚未完全和解，故存在特殊之政治風險。
 - (7)各關係企業盈餘分配受法令或契約限制之情形
無此事項。
 - (8)合併借(貸)項攤銷之方法及期限
無此事項。
 - (9)其他重要說明事項
無此事項。
2. 依「關係企業合併營業報告書關係企業合併財務報表及關係報告書編製準則」第十四條規定控制公司與從屬公司應分別再行補充揭露之事項。
- (1)控制公司與從屬公司間及從屬公司與從屬公司間已消除之交易事項請參閱合併財務報表附註十.6。
 - (2)從事資金融通、背書保證之相關資訊
 - a. 從事資金融通之相關資訊
無此事項。
 - b. 從事背書保證之相關資訊
請參閱合併財務報表附註十一.1.(2)之說明。
 - (3)從事衍生性商品交易之相關資訊
無此事項。
 - (4)重大或有事項
請參閱合併財務報表附註七之說明。

(5)重大期後事項

無此事項。

(6)持有票券及有價證券之名稱、數量、成本、市價(無市價者，揭露每股淨值)、
持股或出資比例，設質情形及期中最高持股或出資情形。

請參閱合併財務報表附註十一.1.(3)之說明。

(7)其他重要說明事項

無此事項。

六、公司及其關係企業最近年度及截至年報刊印日止，發生財務週轉困難情事對本公司財務狀況之影響：無。

柒、財務狀況及經營結果之檢討分析與風險事項

一、財務狀況

最近二年度資產、負債及股東權益分析表：

單位：新台幣仟元

年 度 項 目	99. 12. 31	98. 12. 31	差異	
			金額	%
流 動 資 產	2,182,672	1,193,024	986,648	82.95
固 定 資 產	896,215	698,234	197,981	28.35
其 他 資 產	46,739	74,333	(27,594)	(37.12)
資 產 總 額	4,015,662	2,706,136	1,309,526	48.39
流 動 負 債	687,413	443,303	244,110	55.07
長 期 負 債	776,973	78,779	698,194	886.27
負 債 總 額	1,507,735	567,415	940,320	165.72
股 本	1,293,548	1,199,377	94,171	7.85
資 本 公 積	358,518	239,986	118,532	49.39
保 留 盈 餘	854,557	673,731	180,826	26.84
股 東 權 益 總 額	2,507,927	2,138,721	369,206	17.26

原因說明：

1. 流動資產增加主係本年度發行可轉換公司債，現金及約當現金增加所致。
2. 固定資產增加主係本年度增建廠房與增購土地所致。
3. 其他資產減少主係本年度自製機台轉正式資產科目及不良債權沖轉所致。
4. 資產總額增加主係現金及約當現金增加、增建廠房與增購土地所致。
5. 流動負債增加主係因應短期營運資金需求，借入短期性借款所致。
6. 長期負債增加主係發行可轉換公司債所致。
7. 負債總額增加主係借入短期性借款、辦理發行可轉換公司債所致。
8. 資本公積增加主係因員工認股權轉換及庫藏股註銷所致。
9. 保留盈餘增加主係本年度稅後盈餘增加，未分配盈餘增加所致。
10. 股東權益增加主係未分配盈餘增加所致。
11. 其餘變動未達20%，故不予分析。

二、經營結果

(一)經營結果比較分析：

單位：新台幣仟元

項 目 \ 年 度	99 年	98 年	增(減) 金 額	變動比例(%)
營業收入				
銷貨收入	\$2,098,326	\$1,256,637		
減：銷貨退回及銷貨折讓	(5,617)	(5,551)		
營業收入淨額	2,092,709	1,251,086	841,623	67.27
營業成本				
銷貨成本	(1,574,637)	(862,629)	712,008	82.54
營業毛利	518,072	388,457	129,615	33.37
減：聯屬公司間未實現利益	(3,920)	(1,848)	2,072	112.12
加：聯屬公司間已實現利益	1,848	4,775	(2,927)	(61.30)
已實現營業毛利淨額	516,000	391,384	124,616	31.84
營業費用	(309,137)	(252,908)	56,229	22.23
營業淨利	206,863	138,476	68,387	49.39
營業外收入及利益				
利息收入	10,477	499		
依權益法認列之投資收益	179,177	55,766		
處分固定資產利益	33	13		
處分投資利益	6,571	872		
租金收入	1,222	1,200		
金融資產評價利益	-	6,761		
什項收入	35,253	18,160		
營業外收入及利益合計	232,733	83,271	149,462	179.49
營業外費用及損失				
利息費用	(10,258)	(2,402)		
依權益法認列之投資損失	-	-		
處分固定資產損失	(20)	(68)		
兌換損失	(49,546)	(2,683)		
減損損失	-	(2,125)		
金融資產評價損失	(34,334)	-		
什項支出	(1,423)	(1,063)		
營業外費用及損失合計	(95,581)	(8,341)	(87,240)	1,045.92
稅前淨利	344,015	213,406	130,609	61.20
所得稅費用	(32,720)	(38,260)	(5,540)	(14.48)
繼續營業部門淨利	311,295	175,146	136,149	77.73
會計原則變動累積影響數	-	-		
稅後淨利	\$311,295	\$175,146		

增減比例變動分析說明：

1. 99 年度因全球經濟復甦，及本公司開發新產品線效益，營業收入增加。
2. 99 年度營業淨利增加，主係營業收入增加。
3. 99 年度營業外收入及利益較 98 年度增加，係依權益法認列之投資收益增加。
4. 99 年度營業外費用及損失較 98 年度增加，主係兌換損失與金融資產評價損失增加所致。
5. 99 年度因上述原因，稅前淨利及稅後淨利較 98 年度增加。

(二)營業毛利變動分析表：

99 年度營業毛利率較 98 年度下滑，主係原物料價格上漲、新台幣匯率升值所致。

(三)預期銷售數量及依據：請參閱本年報第 2 頁。

(四)未來財務業務之可能影響及因應計畫：

本公司為使營業規模持續成長，強力推銷新產品，並努力開發新市場、新客戶，且續增聘國外銷售人才，擴展全球銷售區域範圍；除此之外本公司的財務結構，各項分析指標多呈進步及穩健趨勢，詳如本年報【陸、財務概況-二、最近五年度財務分析】說明，故在財務結構健全之下，足以因應未來業務成長所需。

三、現金流量

(一)最近二年度流動性分析：

項 目 \ 年 度	99年度	98年度	增減比例
現金流量比率	(32.32%)	11.87%	(372.28%)
現金流量允當比率	61.42%	132.61%	(53.68%)
現金再投資比率	(6.30%)	1.49%	(522.82%)

增減比例變動分析說明：

1. 現金流量比率(%)減少372.28%，主係99年度將可用資金轉投資基金，致營業活動現金流入減少所致。
2. 現金流量允當比率(%)減少53.68%，主係99年度資本支出增加所致。
3. 現金再投資比率減少522.82%，主係99年購置土地、廠房致使固定資產增加所致。

(二)未來一年現金流動性分析：

單位：新台幣仟元

期初現金餘額(1)	預計全年來自營業活動淨現金流量(2)	預計全年現金流出量(3)	預計現金剩餘(不足)數額(1)+(2)-(3)	預計現金不足額之補救措施	
				投資計劃	融資計劃
\$670,858	\$178,371	\$157,058	\$692,171	-	-

1. 現金流量變動情形分析：

- (1)營業活動：主要係營收持續成長，獲利及收款穩定；預期業外投資收益部將有成長，致產生大額之淨現金流入。
- (2)投資活動：主係為擴充生產線、新產品，故增加購置相關之生產設備及為拓展大陸市場增加長期股權投資，致產生淨現金流出。
- (3)融資活動：主係因發放股利，致產生淨現金流出。

2. 預計現金不足額之補救措施及流動性分析：無此情形。

四、最近年度重大資本支出對財務業務之影響

(一)最近重大資本支出之運用情形及資金來源：

單位：新台幣仟元

計劃項目	實際或預期之資金來源	預定完成日期	所需資金總額	預定資金運用進度									
				99 年度		100 年度				101 年度			
				第四季	第一季	第二季	第三季	第四季	第一季	第二季	第三季	第四季	
購買機器設備	發行公司債	101 年第四季	350,000	61,629	37,715	13,683	34,187	63,693	36,992	35,890	53,295	12,916	
償還銀行借款	99 年第四季		150,000	150,000	—	—	—	—	—	—	—	—	
合計			500,000	211,629	37,715	13,683	34,187	63,693	36,992	35,890	53,295	12,916	

(二)預期可能產生收益：

單位：新台幣仟元/仟PCS

年度	產品類別	生產量	銷售量	銷售值	營業毛利
100	端子	6,541,429	1,317,473	132,989	19,948
101	端子	7,889,142	1,588,908	401,051	60,158
102	端子	8,919,611	1,796,449	606,013	151,503
103	端子	8,919,611	1,796,449	606,013	151,503

針對 150,000 仟元用於償還銀行借款部份，經參酌原借款合同之實際利率，在不考慮利息補償金下，除可改善財務結構外，預計每年度可節省利息費用 2,058 仟元。

(三)其他效益：

相關增購之設備於完工後，將可有效提昇產品之品質及降低生產成本，並因產量大幅增加，而擴大市場佔有率。

五、最近年度轉投資政策及獲利或虧損之主要原因與其改善計畫及未來一年投資計畫

(一)本公司透過 K. S. T. INTERNATIONAL HOLDINGS LTD. 間接投資大陸地區，設立被投資公司和對 JUNG PANG ENTERPRISE LTD. 及綠興科技股份有限公司之投資情形請參閱母公司財務報表附註十一. 2。

(二)健和興科技(蘇州)有限公司 99 年度稅後盈餘 RMB22,514 仟元，本公司持股 100%，帳上認列同額之投資收益。

(三)榮邦公司截至 99 年底盈餘為約新台幣(103)仟元，本公司持股 100%，因此帳上認列同額之投資損失。連同上列所述投資健和興科技(蘇州)收益，及 K. S. T. INTERNATIONAL HOLDINGS LTD. (BVI) 控股公司自身損益等，本公司海外投資合計收益共約新台幣 96,623 仟元。

(四)大陸健和興科技(蘇州)有限公司主要生產電工、消費性端子產品、束帶、連續端子產品及塑膠射出件等，99 年度營業收入較 98 年度成長 59.70%，獲利則成長 65.50%。99 年因大環境變化和市場需求增加等，造成營業收入成長。健和興科技(蘇州)主要營業模式以內銷為主，因嚴控成本得宜及持續擴展市場，99 年毛利率較 98 年度為高，致使 99 年度獲利仍穩定維持成長。

(五)綠興科技股份有限公司 94 年 4 月設立，本公司持股僅 40%。綠興科技股份有限公司

司分別於大陸設立天津廠及無錫廠，天津廠於 95 年第一季開始量產，無錫廠於 95 年 12 月開始小量試產。97 年 10 月份綠興再次增資，本公司未參與增資，持股比例降為 26.28%。99 年 5 月份再次增資，本公司參與增資案，持股比例小幅增加為 26.36%。綠興 99 年度獲利較前年度大幅增加，係因大陸設立之無錫廠，接到國際大廠之訂單以致營收與獲利有顯著效益。

(六)日端健和興於 96 年 3 月簽立合資案，廠址設於蘇州廠，96 年底開始建廠，98 年第一季建廠完成，98 年第二季開始小量試產，99 年量產但效益尚未顯現。

六、風險管理及評估

(一)利率、匯率變動、通貨膨脹情形對公司損益之影響及未來因應措施：

1. 本公司 99 年度利息及匯兌損益列表如下：

單位：新台幣仟元

項 目	年	99 年度
兌換(損)益淨額		(49,546)
營業收入淨額		2,092,709
稅前淨利		344,015
兌換(損)益淨額佔營業收入淨額比率		(2.37)%
兌換(損)益淨額佔稅前淨利比率		(14.40)%
利息收入		10,477
利息收入佔營業收入淨額比率		0.50%
利息收入佔稅前淨利比率		3.05%
利息費用		10,258
利息費用佔營業收入淨額比率		0.49%
利息費用佔稅前淨利比率		2.98%

資料來源：經會計師查核簽證之財務報告

2. 本公司穩健經營自有資金尚足，利率變動對本公司影響並不大。

3. 本公司直接及間接外銷佔 77%以上，故對於匯率變動主要為調節外幣持有部位，適時作預售及換匯等避險動作。

4. 本公司直接及間接外銷佔 77%以上，故國內通貨膨脹影響並不重大。

(二)從事高風險、高槓桿投資、資金貸與他人、背書保證及衍生性商品交易之政策、獲利或虧損之主要原因及未來因應措施：

本公司致力於本業之發展，並未從事高風險、高槓桿投資。資金貸與他人、背書保證及衍生性商品交易之係依「資金貸與他人作業辦法」、「背書保證作業辦法」、「取得或處分資產作業辦法」相關規定辦理。

(三)未來研發計畫及預計投入之研發費用：

1. 本公司目前正研發之新產品請參閱本年報第 2 頁，由於新開發產品種類眾多，且大部份屬延伸性產品，需配合客戶需求，因此資源投入的情況較難掌握，故未來需投入之支出金額暫時難以估計。但伴隨本公司逐年的業績成長，或許未來會調整研發策略，以更多項新產品增加營收，因此這方面的支出勢必會隨著逐年成長。

2. 100 年度本公司預計投入研究發展支出約為當年度營收 2%-6%。

(四)國內外重要政策及法律變動對公司財務業務之影響及因應措施：

本公司最近年度並未受到國內外重要政策及法律變動而有影響公司財務及業務之情事，因本公司主要銷售市場係以歐美洲為主，歐美洲地區多屬已開發國家，其法律及重大政策較其他地區穩定，故預期本公司未來應不致受國內外重要政策及法律變動而有重大不利之影響。

(五)科技改變及產業變化對公司財務業務之影響及因應措施：

本公司主要從事於端子及光源系統配件之製造，而端子及光源系統配件乃為資訊、通訊、消費性電子產品及電工設備等產品之基礎零組件，端子產品應用範圍廣泛，其發展不受單一產業榮枯直接影響，但整體而言仍與科技進步速度、全球總體經濟息息相關，本公司將以視客戶需求及市場的發展來調整產品開發方向，並研究發展相關產品及技術，培養未來新主力產品。

(六)企業形象改變對企業危機管理之影響及因應措施：

本公司以『誠信』為經營首要理念，企業形象保持優良並遵守法令規定。若有影響企業形象或違反法令之情事，將組成專案嚴厲擬定對策因應。截至年報刊印日止未發生足以影響企業形象之情事。

(七)進行併購之預期效益及可能風險及因應措施：不適用。

(八)擴充廠房之預期效益及可能風險及因應措施：

新廠區落成投入生產線，預期可能產生之增加效益：

單位：新台幣仟元。

項目	2011年	2012年	2013年	2014年	2015年
營業收入	128,664	188,052	285,924	398,646	558,102

(九)進貨或銷貨集中所面臨之可能風險及因應措施：

本公司最大銷貨客戶約佔營業淨額 14.84%，並無銷貨集中之情事；另在進貨廠商方面，99 年度最大進貨廠約佔進貨總金額 37.81%，但本公司秉持分散採購原則下重要原料之採購對象均有兩家以上，故無進貨集中之風險。

(十)董事、監察人或持股超過百分之十之大股東，股權之大量移轉或更換對公司之影響及風險及因應措施：無。

(十一)經營權之改變對公司之影響及風險及因應措施：不適用。

(十二)本公司董事、監察人、總經理、實質負責人、持股比例超過百分之十之大股東及從屬公司已判決確定或尚在繫屬中之重大訴訟、非訟或行政爭訟事件，其結果可能對股東權益或證券價格有重大影響者，其系爭事實、標的金額、訴訟開始日期、主要訴涉訟當事人及截至年報刊印日止之處理情形：無。

(十三)其他重要風險及因應措施：無。

七、其他重要事項

與財務透明相關人員，其取得主管機關指明之相關證照情形：

部門	姓名	相關研習證照
財務部	曾玉卿	國際會計準則解析(下)IFRS 實務運作解析、企業「租稅犯罪」之法律責任及檢調單位查緝實務案例解析、國際會計準則解析-第八單元首次採用國際會計準則、財務績效衡量與資本投資策略、從公司治理談稅務管理、國際會計準則解析-第四單元：固定資產、無形資產、負債。
稽核室	黃文隆	企業內部控制制度在職訓練研習班-IFRS 與內部稽核篇、企業內部控制制度在職訓練研習班-大陸稽核篇

捌、特別記載事項

一、關係企業相關資料

(一)關係企業合併營業報告書

1. 關係企業組織圖與基本資料：

100 年 04 月 30 日

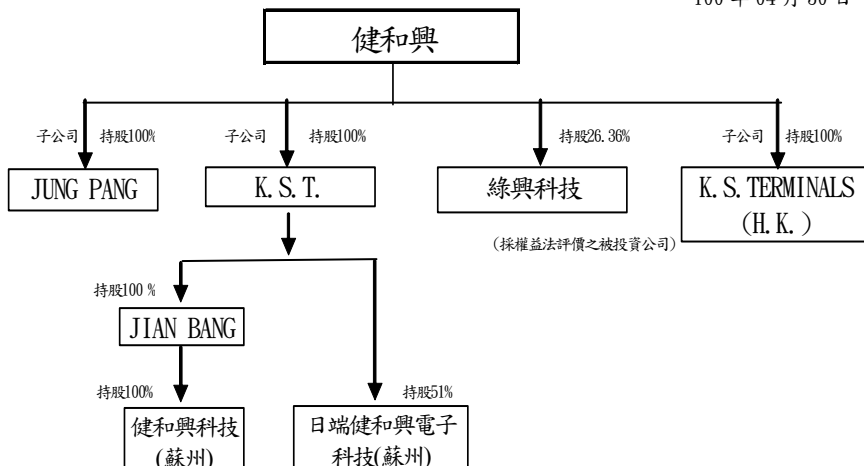

被投資 公司名稱	設立日期	地 址	主要營業項目	實收資本額
K. S. T. INTERNATIONAL HOLDINGS LTD.	89. 09	P. O. 3340, Road Town, Tortola , British Virgin Islands	財務投資業務	USD(元) \$14, 540, 500
JUNG PANG ENTERPRISE LTD.	90. 02	P. O. BOX 3152, Road Town, Tortola, British Virgin Islands	貿易買賣業	USD(元) \$10, 000
JIAN BANG(HONG KONG)HOLDING LTD.	96. 12	SURSON COMM BLDG 140-142 AUSTIN RD TSIMSHATSUI	財務投資業務	HKD(元) \$10, 000
K. S. TERMINALS(HON G KONG) LTD.	96. 05	9F, SURSON COMMERCIAL BUILDING, 140-142 AUSTIN ROAD, TSIMSHATSUI, KOWLOON	貿易買賣業	HKD(元) \$10, 000
健和興科技(蘇州) 有限公司	92. 09	江蘇省蘇州相城經濟開發區	生產加工及銷售儀用接插 件等新型儀表元器件及精 密電子陶瓷等	USD (仟元) \$7, 500
綠興科技股份有 限公司	94. 04	台中縣大雅鄉中清路4段8號	表面處理業、電子零 組件業、模具製造業	NT(仟元) \$450, 500
日端健和興電子科 技(蘇州)有限公司	96. 05	江蘇省蘇州相城經濟開發區	燈頭與燈座及插座組立及 生產、塑膠製品生產、銅 製品生產-金屬加工	USD(仟元) 4, 000

2. 依公司法第 369 條之 3 規定而推定為有控制與從屬 關係者：不適用。

3. 整體關係企業經營業務所涵蓋之行業：

(1) 整體關係企業經營業務所涵蓋之行業主要包括：生產、銷售端子、轉投資及國際貿易相關等業務。

(2) 關係企業往來分工情形：由母公司從事主要生產與銷售，大陸孫公司透過子公司 JUNG PANG 向母公司購入原料自行生產並運行銷售。

4. 關係企業董事、監察人及總經理資料：

企業名稱	職稱	姓名或代表人	持有股份	
			股數(股權)	持股比例
K. S. T. INTERNATIONAL HOLDINGS LTD.	董事	鄭克彬 (健和興端子股份有限公司代表人)	USD14,540,500	100%
JUNG PANG ENTERPRISE LTD.	董事	鄭克彬 (健和興端子股份有限公司代表人)	USD10,000	100%
JIAN BANG(HONG KONG)HOLDING LTD.	董事	鄭克彬 (K. S. T. INTERNATIONAL HOLDINGS LTD. 代表人)	HKD(元)10,000	100%
K. S. terminals(HONG KONG) LTD	董事	鄭克彬 (K. S. T. INTERNATIONAL HOLDINGS LTD. 代表人)	HKD(元)10,000	100%
健和興科技(蘇州)有限公司	董事	鄭克彬 (JIAN BANG(HONG KONG)HOLDING LTD. 代表人)	USD(仟元)7,500	100%
日端健和興電子科技(蘇州)有限公司	董事	日本端子株式會社代表人： 小川修、和野二郎、小川通夫	USD(仟元)2,040	51%
		健和興端子股份有限公司代表人： 鄭克彬、鄭有良、鄭景壬		
綠興科技股份有限公司	董事	綠點高科技股份有限公司代表人： 江懷海、艾富士、柯碩久	NTD(仟元) 11,874	26.36%
		健和興端子股份有限公司代表人： 鄭克彬、紀乃榮		
	監察人	綠點高科技股份有限公司代表人： 李聰龍		
	健和興端子股份有限公司代表人：徐敬道			
總經理	江懷海			

5. 各關係企業營運概況：

99 年 12 月 31 日 單位：USD/RMB/NTD/HKD 仟元

企業名稱	資本額	資產總額	負債總額	淨值	營業收入	營業淨利(淨損)	本期損益
K. S. T. INTERNATIONAL HOLDINGS LTD.	USD 14,541.8	USD 25,781	USD 1,500	USD 24,281	USD 0	USD (3)	USD 3,079
JUNG PANG ENTERPRISE LTD.	USD 10	USD 1,489	USD 1,214	USD 275	USD 4,022	USD (3)	USD (3)
JIAN BANG(HONG KONG)HOLDING LTD.	HKD 10	USD 18,688	-	USD 18,688	USD 0	USD 0	USD 3,337
K. S. TERMINALS(HONG KONG) LTD.	HKD 10	HKD 10	-	HKD 10	-	-	-
健和興科技(蘇州)有限公司	USD 7,500	RMB 164,086	RMB 41,144	RMB 122,942	RMB 122,548	RMB 25,481	RMB 22,514
日端健和興電子科技(蘇州)有限公司	USD 4,000	RMB 19,117	RMB 1,958	RMB 17,159	RMB 538	RMB (5,509)	RMB (5,269)
綠興科技股份有限公司	NTD 450,500	NTD 926,770	NTD 319,661	NTD 607,109	NTD 308,726	NTD 54,224	NTD 313,818

(二)關係企業合併財務報表：

聲 明 書

本公司民國九十九年度(自民國九十九年一月一日至九十九年十二月三十一日止)依「關係企業合併營業報告書關係企業合併財務報表及關係報告書編製準則」應納入編製關係企業合併財務報表之公司與依財務會計準則公報第七號應納入編製母子公司合併財務報表之公司均相同，且關係企業合併財務報表所應揭露相關資訊於前揭母子公司合併財務報表中均已揭露，爰不再另行編製關係企業合併財務報表。

特此聲明

健和興端子股份有限公司



負責人：鄭克彬



中華民國一〇〇年三月十六日

(三)關係報告書：無。

二、最近年度及截至年報刊印日止，私募有價證券辦理情形：無。

三、最近年度及截至年報刊印日止，子公司持有或處分本公司股票情形：無。

四、其他必要補充說明事項：無。

玖、最近年度及截至年報刊印日止，發生對股東權益或證券價格有重大影響之事項：無。

健和興端
子股份有限公司

董事長：鄭克彬 