

股票代碼：4730

行政院金融監督管理委員會
指定之資訊申報網站及本公
司揭露年報相關資料之網址
<http://newmops.tse.com.tw>



通用矽酮股份有限公司
General Silicones Co., Ltd.

一〇〇年度
年報

中華民國一〇一年六月二十二日 刊印

一、本公司發言人、代理發言人姓名、職稱、聯絡電話及電子郵件信箱：

發 言 人 姓 名：江文發
職 稱：財務經理
聯 絡 電 話：(03) 537-2181
電 子 郵 件 信 箱：pat.chiang@gswweb.com.tw

代 理 發 言 人 姓 名：楊浩洋
職 稱：董事長特助
聯 絡 電 話：(03) 537-2181
電 子 郵 件 信 箱：allen@gswweb.com.tw

二、總公司、分公司、工廠之地址及電話：

總 公 司 地 址：新竹市香山區南港街 52 巷 9-1 號
電 話：(03) 537-2181
工 廠 地 址：新竹廠
 板材廠
 新竹市香山區南港街 52 巷 7 號
電 話：(03) 537-2181

三、股票過戶機構之名稱、地址、網址及電話：

名 稱：福邦證券股份有限公司
地 址：台北市民生東路一段 51 號 3 樓
網 址：www.gfortune.com.tw
電 話：(02) 2181-2688

四、最近年度財務報告簽證會計師姓名、事務所名稱、地址、網址及電話：

會 計 師 姓 名：劉江抱會計師、蕭天厚會計師
事 務 所 名 稱：勤業眾信聯合會計師事務所
地 址：台北市民生東路三段 156 號 12 樓
網 址：www.deloitte.com.tw
電 話：(02) 2545-9988

五、海外有價證券掛牌買賣之交易場所名稱及查詢該海外有價證券資訊之方式：
無。

六、公司網址：www.gswweb.com.tw。

通用矽酮股份有限公司

目錄

頁次

壹、致股東報告書-----	1
貳、公司概況	
一、公司簡介-----	4
參、公司治理報告	
一、組織系統-----	6
二、董事、監察人、總經理、副總經理、協理、各部門及分支機構主管資料-----	8
三、公司治理運作情形-----	20
四、會計師公費資訊-----	29
五、更換會計師資訊-----	30
六、公司之董事長、總經理、負責財務或會計事務之經理人，最近一年內曾任職於簽證會計師所屬事務或其關係企業者，應揭露事項-----	30
七、最近年度及截至年報刊印日止，董事、監察人、經理人及持股比例超過百分之十之股東股權移轉及股權質押變動情形-----	31
八、持股比例占前十大股東間互為財務會計準則公報第六號關係人關係之資訊-----	32
九、公司、公司之董事、監察人、經理人及公司直接或間接控制之事業對同一轉投資事業之持股數，並合併計算綜合持股比例-----	32
肆、募資情形	
一、資本及股份-----	33
二、公司債辦理情形-----	38
三、特別股辦理情形-----	38
四、海外存託憑證辦理情形-----	38
五、員工認股權證辦理情形-----	38
六、併購或受讓他公司股份發行新股辦理情形-----	38
七、資金運用計畫執行情形-----	38
伍、營運概況-----	39
一、業務內容-----	39
二、市場及產銷概況-----	45
三、從業員工-----	51
四、環保支出資訊-----	51
五、勞資關係-----	52

六、重要契約-----	53
陸、財務概況 -----	54
一、最近五年度簡明資產負債表及損益表-----	54
二、最近五年度財務分析-----	56
三、最近年度財務報告之監察人審查報告-----	59
四、最近年度財務報表-----	59
五、最近年度經會計師查核簽證之母子公司合併財務報表-----	59
六、公司及其關係企業最近年度及截至年報刊印日止，如有發生財務週轉困難情事，應列明其對本公司財務狀況之影響-----	59
柒、財務狀況及經營結果之檢討分析與風險管理 -----	60
一、財務狀況-----	60
二、經營結果-----	61
三、現金流量分析-----	62
四、最近年度重大資本支出對財務業務之影響-----	62
五、最近年度轉投資政策、獲利或虧損之主要原因、改善計劃及未來一年投資計劃--	62
六、風險事項-----	62
七、其他重要事項-----	65
捌、特別記載事項 -----	66
一、關係企業相關資料-----	66
二、最近年度及截至年報刊印日止，私募有價證券辦理情形-----	66
三、最近年度及截至年報刊印日止子公司持有或處分本公司股票情形-----	66
四、其他必要補充說明事項-----	66
玖、最近年度及截至年報刊印日止，如發生本法第三十六條第二項第二款所定對股東權益或證券價格有重大影響之事項，亦應逐項載明 -----	66

壹、致股東報告書

各位股東小姐、先生，大家好：

一、一〇〇年度營業成果報告

(一)、營業計劃實施成果

本公司著眼於矽膠製品及矽膠板材類產品之銷售業務，主要是讓各事業別主管，依照各自產品的行業特性，訂定最佳的生產及銷售決策，期以集團資源做適切之整合及運作。綜上所述，本公司100年度營業收入淨額為219,924仟元，較99年度208,687仟元，成長約5.38%，本公司營業淨利為13,112仟元，較99年度4,470仟元，大幅增加193.33%。但受到轉投資公司東莞群宏矽酮科技有限公司，因業務量縮減、珠三角地區工資高漲，生產矽酮相關產品已不具成本效益，擬辦理解散清算，並處分相關資產，因而認列長期投資損失，併計其他轉投資公司之長期投資利益，100年度稅前淨利為7,930仟元，稅後淨利為4,135仟元，較99年度稅後淨利為34,140仟元，大幅減少。

(二)、預算執行情形

本公司係依當年度計劃時程執行預算，並因應實際營運狀況作適度調整。本公司除不斷開發研究新產品外，對板材廠的改良工程及設備投資仍持續進行中。100年度營業收入金額，較99年度呈現持續成長趨勢。

(三)、研究發展狀況

本公司100年度投入8,234仟元之研發費用，主要是著重於板材相關製程技術開發及應用，目前遮光片及ACF緩衝片材等相關產品技術，陸續取得工業大廠的合格供應商認證，並已接單量產中。研發部門將針對未來市場需求，開發技術層級更高之各式板材類相關產品，並推行第二供應商評估，以穩定生產貨源。

二、一〇一年度營運計劃概要

(一)、經營方針

本公司一〇一一年度擬訂之策略重點如下：

1. 深耕客戶，鞏固現有客戶：加強客戶服務及聯繫，維持有效及暢通的服務管道，並能及時提供專業之產品服務。
2. 擴張版圖，增加新客戶：係分別針對海內外不同領域及不同客戶群的持續開發。
3. 強化主管素質及專業人才招募：積極招募對矽膠板材類專業領域有一定程度了解之優秀人員，以強化競爭優勢；另加強公司內部人員素質及專業知識之培訓，以及職務輪調辦法之推行。
4. 健全應收帳款品質：為使財務資金流動狀況更為健全，要求業務部門對所負責客戶之應收帳款，採取積極性管理措施。
5. 存貨量及值的管理：縮短存貨庫存的時間，積極處理久滯庫存。
6. 節省不必要之開支及浪費：積極管控各部門績效，隨時提出成本節省方案。

(二)、重要產銷政策

1. 擁有技術進入障礙

- A. 由於各式矽膠產品之用途眾多，需要有各式不同配方及生產技術，且相關之產製流程亦有不同，造成競爭者進入此產業時，仍有許多門檻及限制。本公司自民國 60 年成立至今，期間不斷研究及開發各式矽膠產品，截至今日，已開發出具專利權之產品及 6 萬多筆各式產品配方資料庫。
- B. 本公司從原料特性掌握到各生產製程的技術能力，均已有相當或超越同業水準。與國際大廠合作開發，亦能符合其產品品質要求。在此基礎上，除持續發展原有矽膠銷售外，將逐步擴展為合成矽膠之關鍵零組件的專業供應商，製程定位也將從以往的 OEM，提升至 ODM 的角色。

2. 原材料之代理

本公司主要經營美國 Momentive、韓國 KCC、德國 Wacker 及美國 Novagards 等國際知名大廠之矽橡膠原料，掌握穩定的市場占有率，具有取得價格較低之成本競爭優勢。除此之外，亦不斷引進其他矽橡膠品牌，以增加商品的廣度與完整性。

3. 有效利用兩岸優勢之佈局

本公司藉由投資薩摩亞豪利科技國際有限公司，再轉投資大陸吳江通用矽酮有限公司及東莞豪強貿易有限公司。這兩家大陸子公司可就近服務國內大廠的大陸子公司，以提供完整配套服務。

4. 專業且經驗豐富的經營團隊

本公司係由專業經理人之經營模式，經營團隊向心力強、和諧、默契足，且技術團隊實力堅強，擁有豐富之矽橡膠化學產品領域之專業經驗。

5. 來年展望

在公司全體員工努力下，期望在 2012 年業績成長下，能有更為亮麗的獲利表現。

通用矽酮股份有限公司

董事長：林永彬

貳、公司概況

一、公司簡介

(一)設立日期：60年4月6日

(二)公司沿革

- 60年 豪龍化工股份有限公司正式於台北市成立，登記資本額與實收資本額均為新台幣壹佰萬元，每股面額壹仟元發行，共計發行壹仟股。
- 64年 現金增資伍佰萬元，發行普通股伍仟股，增資後登記資本額與實收資本額均為新台幣陸佰萬元。
- 69年 現金增資肆佰萬元，發行普通股肆仟股，增資後登記資本額與實收資本額均為新台幣壹仟萬元。
- 70年 豪龍化工股份有限公司更名為通用矽酮股份有限公司。
與美國 GE 奇異公司開始合作，引進矽橡膠原料入台，美方主管赴台協助推廣矽橡膠原料產品，並展開系列重要發表會。
於新竹香山設立新竹廠，專業製造生產各式矽橡膠按鍵與產品。
- 72年 前董事長林鏡釗先生受邀率員赴美國 GE 奇異公司紐約 Waterford 總部議定雙方合作計劃，通用公司成為其在台主要代理商。
- 77年 現金增資壹仟萬元，發行普通股壹萬股，增資後登記資本額與實收資本額均為新台幣貳仟萬元。
- 81年 與美國 GE 奇異公司合作展開系列矽橡膠產品/技術發表與市場推廣活動。
- 85年 得到國際品質系統標準 ISO 9002 認證
現金增資捌佰萬元及盈餘轉增資貳佰萬元，共計增資壹仟萬元，發行普通股壹萬股，增資後登記資本額與實收資本額均為新台幣參仟萬元。
- 86年 將原額定及發行參萬股，每股面額壹仟元之股份變更為三百萬股，每股拾元。
現金增資壹億伍仟萬元，發行普通股壹仟伍佰萬股，增資後登記資本額與實收資本額均為新台幣壹億捌仟萬元。
- 88年 成立通用模型事業處，憑藉矽酮產品良好口碑，自創 GS Racing 品牌，投入專業遙控汽車與零配件設計與製造並成為多家世界知名品牌代理。
得到北美三大汽車中心廠品質系統標準 QS9000 認證。
- 89年 通用新竹辦公大樓啟用
- 91年 通用矽酮逐步嘗試從 OEM 作 ODM 產業轉型，台灣通用矽酮研發部成立；投資重金致力研發矽膠灌油避震器之研究開發，引進 CAE 等測試設備。

- 92 年 現金增資伍佰萬元，發行普通股伍拾萬股，增資後登記資本額與實收資本額均為新台幣壹億捌仟伍佰萬元。
- 93 年 得到全球八大汽車中心廠品質系統標準 ISO/TS 16949 認證。
- 94 年 為廠辦合一，將公司總部搬遷至新竹市香山區。
為增進員工對公司向心力，辦理員工認股 15,000,000 元。
現金增資壹仟伍佰萬元，發行普通股壹佰伍拾萬股，增資後登記資本額與實收資本額均為新台幣貳億元。
轉投資子公司豪仁貿易股份有限公司及豪龍興業股份有限公司。將 GS Racing 品牌，專業遙控汽車與零配件設計與製造之業務移轉至豪龍興業公司上。
- 95 年 現金增資柒佰萬股，每股新台幣貳拾捌元溢價發行，增資後登記資本額為參億伍仟萬元，實收資本額為新台幣貳億柒仟萬元。
轉投資子公司薩摩亞豪利科技國際有限公司，透過豪利公司間接持有中國吳江通用及東莞群宏公司，將觸角延伸到中國。
- 96 年 員工紅利轉增資壹仟伍佰萬元，發行普通股壹佰伍拾萬股，增資後登記資本額為參億伍仟萬元，實收資本額為新台幣貳億捌仟伍佰萬元。
板材廠動工興建。
- 97 年 板材廠完工落成並舉行開幕典禮。
為專注於矽膠本業製造及銷售，遂將從事模型事業之子公司-豪龍興業股份有限公司，予以出售。
取得遮光片表面鑽石紋專利許可。
- 98 年 進行公司組織改造，將原有原料銷售業務部門及相關配合單位-資材處及特化廠等，自通用的營業部門中分割出來，再併入子公司豪仁貿易股份有限公司中，讓各事業別主管依照各自產品的行業特性，訂定最佳的生產及銷售決策，期以集團資源做適切之整合及運作，以及時反應市場需求，為集團獲取最大商機。
- 99 年 豪利公司直接投資設立中國東莞豪強公司，以拓展在中國的矽膠原料貿易業務。
- 100 矽膠加玻纖布應用於 FPC 快壓機緩衝墊

參、公司治理報告

一、組織系統

(一)組織結構

100年12月31日

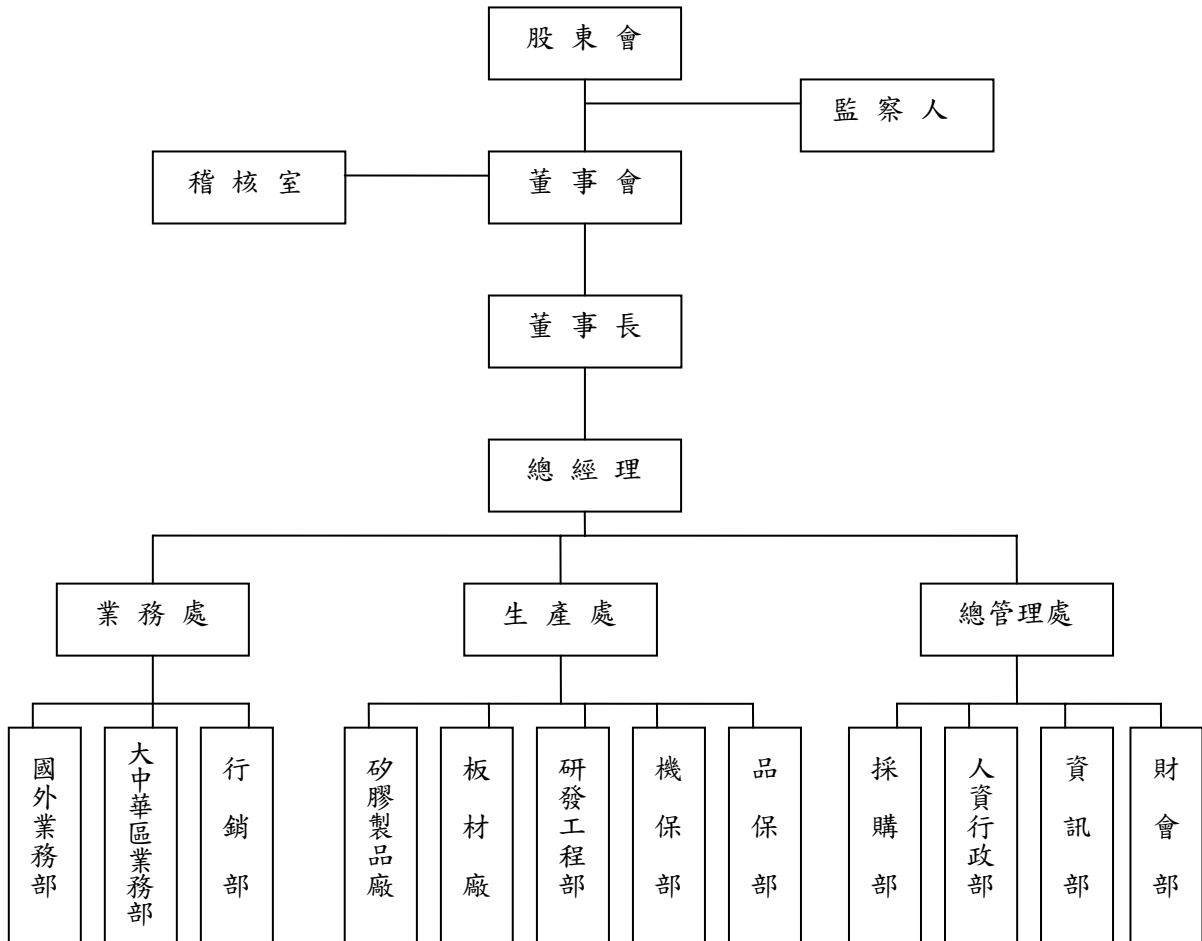

(二)各主要部門所營業務

部門	主要執行業務內容
稽核室	<ul style="list-style-type: none"> ●負責評估各部門內部控制制度執行之缺失及有效性，並提供改善建議。
總管理處	<ul style="list-style-type: none"> ●負責制定本公司之經營理念與品質政策、建立制度化經營流程及塑造企業文化。
資訊部	<ul style="list-style-type: none"> ●負責規劃暨執行公司電腦化政策、統籌分配公司電腦資源、資訊設備/網際網路相關軟硬體設備維護、ERP等相關應用系統導入與維護、網頁規劃及維護。
人資行政部	<ul style="list-style-type: none"> ●負責人力資源之開發、徵選、獎懲、薪資、考勤、教育訓練、總務、安全衛生、行政支援、資產管理。
採購部	<ul style="list-style-type: none"> ●負責統籌採購事務、外包供應商開發與管理、採購政策及制度之擬定及執行。
生產處	<ul style="list-style-type: none"> ●生產製程規劃、生產排程及銷售協調、生產製造管理、原物料規劃及存貨管理與控制、產品進出貨事宜。 ●負責品質管制作業，及相關生產流程改造。
業務處	<ul style="list-style-type: none"> ●負責規劃暨執行市場行銷策略、市場之調查及開拓、規劃暨執行業績目標之達成、客戶訂單之接收審查與管理、國內外客戶之聯絡及協調。
財會部	<ul style="list-style-type: none"> ●負責財務規劃、融資調度、轉投資事業管理、股務作業、公開發行及上市上櫃規劃、會計帳務處理、財務報表編製與分析、稅務處理作業及年度預算等。
研發工程部	<ul style="list-style-type: none"> ●負責技術之研發及改進計畫作業。

二、董事、監察人、總經理、副總經理、協理、各部門及分支機構主管資料：

(一)董事及監察人

1. 董事及監察人基本資料

101年4月28日

職稱	姓名	選(就)任日期	任期	初次選任日期	選任時持有股份		現在持有股份		配偶、未成年子女現在持有股份		利用他人名義持有股份		主要經(學)歷	目前兼任本公司及其他公司之職務	具配偶或二親等以內關係之其他主管、董事或監察人		
					股數(股)	持股比率	股數(股)	持股比率	股數(股)	持股比率	股數(股)	持股比率			職稱	姓名	關係
董事長	林永彬	100.06.29	三年	89.08.07	2,000,000	7.02%	2,000,000	7.02%	725,000	2.54%	-	-	美國加州州立大學資訊管理系 美國北卡羅州立大學企管碩士 通用矽酮董事長	通用矽酮總經理 豪仁貿易股份有限公司董事長 豪利科技國際有限公司負責人 豪志投資股份有限公司負責人	董事	林永冠	兄弟
															總管理處處長	林芳玲	兄妹
董事	豪英投資股份有限公司法人代表人 林永冠	100.06.29	三年	97.06.30	463,000	1.62%	463,000	1.62%	-	-	-	-	美國加州州立大學化學系 通用矽酮總經理 通用矽酮技術長	豪龍興業股份有限公司董事長兼總經理 豪英投資股份有限公司負責人	董事長	林永彬	兄弟
															總管理處處長	林芳玲	兄妹
董事	林芳玲	100.06.29	三年	91.12.25	1,520,000	5.33%	1,520,000	5.33%	-	-	-	-	美國加州州立大學資訊管理系 美國北卡羅州立大學企管碩士 通用矽酮董事長特助 通用矽酮總管理處處長 豪利科技國際有限公司總經理	通用矽酮股份有限公司總經理 豪矜投資股份有限公司負責人	董事長	林永彬	兄妹
															董事	林永冠	兄妹
董事	林廷峯	100.06.29	三年	94.06.28	1,235,000	4.33%	1,235,000	4.33%	-	-	-	-	君毅高中 通用矽酮業務處處長 通用矽酮資材處處長 豪仁貿易股份有限公司副總經理	豪仁貿易股份有限公司總經理 豪鋒投資股份有限公司負責人	-	-	-

職稱	姓名	選(就)任日期	任期	初次選任日期	選任時持有股份		現在持有股份		配偶、未成年子女現在持有股份		利用他人名義持有股份		主要經(學)歷	目前兼任本公司及其他公司之職務	具配偶或二親等以內關係之其他主管、董事或監察人		
					股數(股)	持股比例	股數(股)	持股比例	股數(股)	持股比例	股數(股)	持股比例			職稱	姓名	關係
董事	豪鋒投資股份有限公司 法人代表人 楊浩洋	100.06.29	三年	97.06.30	1,013,000	3.55%	1,328,000	4.66%	-	-	-	-	淡江大學化學系 通用矽酮資材處處長 通用矽酮董事長秘書	通用矽酮董事長特助 豪利科技國際有限公司總經理	-	-	-
董事	豪志投資股份有限公司 法人代表人 吳堂慶	100.06.29	三年	97.06.30	543,000	1.91%	543,000	1.91%	-	-	-	-	南台工專化工科 通用矽酮業務處處長	豪仁貿易股份有限公司業務處處長	-	-	-
董事	豪羚投資股份有限公司 法人代表人 黃文駿	100.06.29	三年	97.06.30	731,000	2.56%	1,285,000	4.51%	-	-	-	-	景文工商資訊管理科 通用矽酮資訊部課長	通用矽酮採購部副理	-	-	-
獨立董事	賴銘毅	101.01.31	三年	101.01.31	-	-	-	-	-	-	-	-	銘傳大學管理學院碩士	漢華會計師事務所會計師 臺龍電子(股)公司董事 驛陞科技(股)公司董事 天瑞企業(股)公司獨立董事	-	-	-
獨立董事	陳榮達	101.01.31	三年	101.01.31	-	-	-	-	-	-	-	-	文化大學化工系	奕郝精密董事長兼總經理 奕普科技董事長	-	-	-
監察人	莊招娟	100.06.29	三年	97.06.30	268,000	0.94%	268,000	0.94%	-	-	-	-	淡江西語系 通用矽酮總管處處長	-	-	-	-
監察人	亞特蘭投資有限公司 法人代表人 楊世吉	100.09.30	三年	100.09.30	218,000	0.76%	218,000	0.76%	-	-	-	-	親民工商資訊管理科 豪龍興業研發工程師	豪龍興業銷售工程師	-	-	-

註:解任之董監事之解就任日及姓名

2. 法人股東之主要股東

101年4月28日

法人股東名稱	法人股東之主要股東	持股比例
豪英投資股份有限公司	林永冠	99.4%
豪鋒投資股份有限公司	林廷峯	99.4%
豪志投資股份有限公司	林永彬	99.4%
豪羚投資股份有限公司	林芳玲	99.4%

3. 法人股東之主要股東為法人者其主要股東：無。

4. 董事(含獨立董事)及監察人所具專業知識及獨立性之情形

101年4月28日

姓名 (註1)	是否具有五年以上工作經驗 及下列專業資格			符合獨立性情形(註2)										兼任其他 公開發行 公司獨立 董事家數
	商 務、法 務、財 務、 會 計 或 公 司 業 務 所 須 相 關 科 系 之 公 私 立 大 專 院 校 講 師 以 上	法 官、檢 察 官、 律 師、會 計 師 或 其 他 與 公 司 業 務 所 需 之 國 家 考 試 及 格 領 有 證 書 之 專 門 職 業 及 技 術 人 員	商 務、法 務、財 務、 會 計 或 公 司 業 務 所 須 之 工 作 經 驗	1	2	3	4	5	6	7	8	9	10	
林永彬			✓		✓				✓	✓		✓	✓	-
林永冠			✓		✓	✓			✓	✓		✓	✓	-
林芳玲			✓		✓			✓	✓	✓		✓	✓	-
林廷峯			✓		✓		✓		✓	✓	✓	✓	✓	-
楊浩洋			✓		✓	✓	✓	✓	✓	✓	✓	✓	✓	-
吳堂慶			✓		✓	✓	✓	✓	✓	✓	✓	✓	✓	-
黃文駿			✓		✓	✓	✓	✓	✓	✓	✓	✓	✓	-
賴銘毅		✓	✓	✓	✓	✓	✓	✓	✓	✓	✓	✓	✓	1
陳榮達			✓		✓	✓	✓	✓	✓	✓	✓	✓	✓	-
莊招娟			✓		✓	✓	✓	✓	✓	✓	✓	✓	✓	-
楊世吉			✓		✓	✓	✓	✓	✓	✓	✓	✓	✓	-

註：各董事、監察人於選任前二年及任職期間符合下述各條件者，請於各條件代號下方空格中打“✓”。

- (1) 非為公司或其關係企業之受僱人。
- (2) 非公司或其關係企業之董事、監察人(但如為公司或其母公司、公司直接及間接持有表決權之股份超過百分之五十之子公司之獨立董事者，不在此限)。
- (3) 非本人及其配偶、未成年子女或以他人名義持有公司已發行股份總額百分之一以上或持股前十名之自然人股東。
- (4) 非前三款所列人員之配偶、二親等以內親屬或五親等以內直系血親親屬。
- (5) 非直接持有公司已發行股份總額百分之五以上法人股東之董事、監察人或受僱人，或持股前五名法人股東之董事、監察人或受僱人。
- (6) 非與公司有財務或業務往來之特定公司或機構之董事(理事)、監察人(監事)、經理人或持股百分之五以上股東。
- (7) 非為公司或關係企業提供商務、法務、財務、會計等服務或諮詢之專業人士、獨資、合夥、公司或機構之企業主、合夥人、董事(理事)、監察人(監事)、經理人及其配偶。
- (8) 未與其他董事間具有配偶或二親等以內之親屬關係。
- (9) 未有公司法第30條各款情事之一。
- (10) 未有公司法第27條規定以政府、法人或其代表人當選。

(二)總經理、副總經理、協理及各部門與分支機構主管

101年4月28日

職稱	姓名	就任日期	持有股份		配偶、未成年子女持有股份		利用他人名義持有股份		主要經(學)歷	目前兼任其他公司之職務	具配偶或二親等以內關係之經理人		
			股數(股)	持股比率	股數(股)	持股比率	股數(股)	持股比率			職稱	姓名	關係
總經理	林芳玲	101.01.01	1,520,000	5.33%	-	-	-	-	美國加州州立大學資訊管理系 美國北卡羅州立大學企管碩士 通用矽酮董事長特助 通用矽酮人資行政處處長	豪矜投資股份有限公司負責人	總經理	林永彬	兄妹
生產處處長	楊迺銓	100.10.24	-	-	-	-	-	-	中華大學工業管理系 新利虹光電(股)生產部經理 利碟科技(股)生產部經理	-	-	-	-
業務工程處處長	謝貴林	100.08.12	32,000	0.10%	-	-	-	-	國立高雄第一科技大學 行銷與流通管理碩士 通用矽酮板材開發部經理	-	-	-	-
財務主管	江文發	101.01.20	-	-	-	-	-	-	美國明尼蘇達州立大學企管碩士 台灣慧智(股)財務部經理 南茂科技(股)財務處經理 康師傅控股(有)財務長室經理	-	-	-	-
會計主管	林治彝	101.02.17	-	-	-	-	-	-	逢甲大學財務金融學系 安永會計師事務所經理	-	-	-	-
豪仁貿易(股)公司總經理	林廷峯	101.01.01	1,235,000	4.33%	1,235,000	4.33%	-	-	君毅高中 通用矽酮業務處處長 通用矽酮資材處處長 豪仁貿易(股)副總經理	豪鋒投資股份有限公司負責人	-	-	-
豪仁貿易(股)公司業務處處長	吳堂慶	98.07.01	34,000	0.10%	-	-	-	-	南台工專化工科 通用矽酮業務處處長	-	-	-	-

職稱	姓名	就任日期	持有股份		配偶、未成年子女持有股份		利用他人名義持有股份		主要經(學)歷	目前兼任其他公司之職務	具配偶或二親等以內關係之經理人		
			股數(股)	持股比率	股數(股)	持股比率	股數(股)	持股比率			職稱	姓名	關係
豪利科技國際(有)公司總經理	楊浩洋	101.01.01	53,000	0.20%	-	-	-	-	淡江大學化學系 通用矽酮資材處處長 通用矽酮董事長秘書	-	-	-	-
豪利科技國際(有)公司副總經理	劉信昌	98.02.02	-	-	-	-	-	-	交大應用數學系 豪利科技國際(有)公司總經理特助	-	-	-	-

酬金級距表

給付本公司各個董事酬金級距	董事姓名			
	前四項酬金總額(A+B+C+D)		前七項酬金總額 (A+B+C+D+E+F+G)	
	本公司	合併報表內 所有公司 I	本公司	合併報表內 所有公司
低於 2,000,000 元	林永彬 林永冠 林芳玲 林廷峯 楊浩洋 吳堂慶 黃文駿 賴銘毅 陳榮達	林永彬 林永冠 林芳玲 林廷峯 楊浩洋 吳堂慶 黃文駿 賴銘毅 陳榮達	林永冠 林芳玲 林廷峯 楊浩洋 吳堂慶 黃文駿 賴銘毅 陳榮達	林永冠 楊浩洋 吳堂慶 黃文駿 賴銘毅 陳榮達
2,000,000 元(含)~5,000,000 元(不含)		—	林永彬	林永彬 林芳玲 林廷峯
5,000,000 元(含)~10,000,000 元(不含)	—	—	—	—
10,000,000 元(含)~15,000,000 元(不含)	—	—	—	—
15,000,000 元(含)~30,000,000 元(不含)	—	—	—	—
30,000,000 元(含)~50,000,000 元(不含)	—	—	—	—
50,000,000 元(含)~100,000,000 元(不含)	—	—	—	—
100,000,000 元(含)以上	—	—	—	—
總計	9	9	9	9

2. 最近年度(100)支付監察人之酬金

單位：新台幣仟元；%

職稱	姓名	監察人酬金						A、B及C等三項總額 占稅後純益之比例		有無領取來自子公司 以外轉投資事業 酬金
		報酬(A)		盈餘分配之酬勞(B)		業務執行費用(C)		本公司	合併報表內 所有公司	
		本公司	合併報表內 所有公司	本公司	合併報表內 所有公司	本公司	合併報表內 所有公司			
監察人	莊招娟									無
監察人	亞特蘭投資 有限公司 法人代表人 楊世吉	-	-	-	-	-	-	-	-	

註1：所揭露之盈餘分派內容係於101年4月30日董事會決議通過之100年盈餘不分派，惟尚未經101年股東會通過。

酬金級距表

給付本公司各個監察人酬金級距	監察人姓名	
	前三項酬金總額(A+B+C)	
	本公司	合併報表內所有公司 (D)
低於 2,000,000 元	莊招娟 楊世吉	莊招娟 楊世吉
2,000,000 元 (含) ~ 5,000,000 元 (不含)	—	—
5,000,000 元 (含) ~ 10,000,000 元 (不含)	—	—
10,000,000 元 (含) ~ 15,000,000 元 (不含)	—	—
15,000,000 元 (含) ~ 30,000,000 元 (不含)	—	—
30,000,000 元 (含) ~ 50,000,000 元 (不含)	—	—
50,000,000 元 (含) ~ 100,000,000 元 (不含)	—	—
100,000,000 元 (含) 以上	—	—
總計	2	2

3. 最近年度(100)支付總經理及副總經理之酬金

單位：新台幣仟元

職稱	姓名	薪資(A)		退職退休金(B)		獎金及特支費等等(C)		盈餘分配之 員工紅利金額(D)				A、B、C及D等 四項總額占稅後 純益之比例(%)		取得員工認股權 憑證數額		有無領 取來自 子公司 以外轉 投資事 業酬金
		本公司	合併報 表內所 有公司	本公司	合併報 表內所 有公司	本公司	合併報 表內所 有公司	本公司		合併報表內 所有公司		本公司	合併報 表內所 有公司	本公司	合併報 表內所 有公司	
								現金紅 利金額	股票紅 利金額	現金紅 利金額	股票紅 利金額					
總經理	林永彬	2,500	2,500	-	-	-	-	-	-	-	-	60.46	60.46	-	-	-

註1：所揭露之盈餘分派內容係於101年4月30日董事會決議通過之100年盈餘不分派，惟尚未經101年股東會通過。

酬金級距表

給付本公司各個總經理及副總經理酬金級距	總經理及副總經理姓名	
	本公司	合併報表內所有公司 E
低於 2,000,000 元	-	-
2,000,000 元 (含) ~5,000,000 元 (不含)	林永彬	林永彬
5,000,000 元 (含) ~10,000,000 元 (不含)	-	-
10,000,000 元 (含) ~15,000,000 元 (不含)	-	-
15,000,000 元 (含) ~30,000,000 元 (不含)	-	-
30,000,000 元 (含) ~50,000,000 元 (不含)	-	-
50,000,000 元 (含) ~100,000,000 元 (不含)	-	-
100,000,000 元以上	-	-
總計	1	1

4. 最近年度(100)配發員工紅利之經理人姓名及配發情形

100年12月31日
單位：新台幣仟元/%

	職稱	姓名	股票紅利金額	現金紅利金額	總計	總額占稅後純益之比例(%)
經理人	總經理	林永彬	-	-	-	-
	董事長特助	楊浩洋				
	財務長	潘俊銘				
	生產處處長	楊迺銓				
	業務工程處處長	謝貴林				
	總管理處處長	林芳玲				
	財會部經理	林世昌				

5. 比較說明本公司及合併報表所有公司於最近二年度支付本公司董事、監察人、總經理及副總經理酬金總額佔稅後純益比例之分析並說明給付酬金之政策、標準與組合、訂定酬金之程序及與經營績效之關聯性：

(1)最近二年內支付本公司董事、監察人、總經理及副總經理酬金總額佔稅後純益比率之分析：

本公司及合併報表所有公司於最近二年度支付本公司董事、監察人、總經理及副總經理酬金總額佔稅後純益比例如下：

單位：新台幣仟元

職稱	100年度				99年度			
	酬金總額		占稅後純益比例(%)		酬金總額		占稅後純益比例(%)	
	本公司	合併報表內所有公司	本公司	合併報表內所有公司	本公司	合併報表內所有公司	本公司	合併報表內所有公司
董事	-	-	-	-	2,843	9,315	8.33	27.28
監察人	-	-	-	-	20	20	0.06	0.06
總經理及副總經理	2,500	2,500	60.46	60.46	1,414	2,419	4.14	7.08

(2)關於給付酬金之政策、標準與組合、訂定酬金之程序、與經營績效及未來風險之關聯性說明如下：

A. 本公司董事、監察人酬金係依據公司章程定訂而分配，本公司章程如下：

第十五條之二 董事及監察人之報酬，授權董事會依董事及監察人對本公司營運參與之程度及貢獻之價值，並參照同業通常支給之水準議定之。

- 第十七條 本公司得設總經理一人，經理若干人，其委任、解任及報酬依照公司法第二十九條規定辦理。
- 第二十條 本公司年度總決算如有盈餘，應先提繳稅款，彌補以往虧損，次提百分之十為法定公積，但法定盈餘公積累積已達本公司資本總額時，不在此限，如尚有盈餘按下列分派之：
- (一) 員工紅利不得低於百分之二。
 - (二) 董事監察人酬勞不得高於百分之六。
 - (三) 其餘之盈餘連同以前年度累積未分配盈餘由董事會擬定分配案經股東會決議分派之。

B. 總經理及副總經理：支付總經理酬勞係經董事會決議通過依照本公司薪資制度敘薪，另每季依本公司預算達成情形，及部門 KPI 計算績效獎金，並每年依年度盈餘提撥不得低於 2% 之員工紅利依年度考核制度分發之。

三、公司治理運作情形

(一)董事會運作情形

最近年度(100)第十二屆及第十三屆董事會共開會9次(A)，董事出席情形如下：

職稱	姓名	實際出(列)席次數B	委託出席次數	實際出(列)席率(%)【B/A】(註2)	備註
董事長	林永彬	9	0	100%	
董事	豪英投資(股)公司 法人代表人 林永冠	7	0	78%	
董事	林芳玲	9	0	100%	
董事	林廷峯	9	0	100%	
董事	陳世忠	1	2	33%	100.12.31 辭任
董事	陳世岳	1	2	33%	100.12.31 辭任
董事	豪鋒投資(股)公司 法人代表人 楊浩洋	9	0	100%	
董事	豪志投資(股)公司 法人代表人 吳堂慶	7	0	100%	100.06.29 補選
董事	豪羚投資(股)公司 法人代表人黃文駿	4	0	100%	100.10.07 新派
董事	豪羚投資(股)公司 法人代表人林世昌	5	0	100%	100.10.07 改派
其他應記載事項： 一、證交法第14條之3所列事項暨其他經獨立董事反對或保留意見且有紀錄或書面聲明之董事會議決事項：無。 二、董事對利害關係議案迴避之執行情形：無。 三、當年度及最近年度加強董事會職能之目標（例如設立審計委員會、提昇資訊透明度等）與執行情形評估：無。					

(二)監察人參與董事會運作情形

最近年度董事會開會9次(A)，列席情形如下：

職稱	姓名	實際列席次數(B)	實際列席率(%) (B/A)(註)	備註
監察人	林福綠	1	20%	100.08.24 辭任

監察人	莊招娟	0	0%	
監察人	亞特蘭投資有限公司 法人代表人 楊世吉	3	75%	100.09.30 補選
<p>其他應記載事項：</p> <p>一、監察人之組成及職責：</p> <p>(一) 監察人與公司員工及股東之溝通情形：本公司網站設有發言人等對外公開信箱，如員工及股東需與監察人接洽，可透此一管道聯繫；此外監察人會參與股東會，達到直接溝通效益。</p> <p>(二) 監察人與內部稽核主管及會計師之溝通情形：在民國 99 年度之相關溝通上，監察人與內部稽核主管及會計師並無意見不一致之情形。</p> <p>二、監察人列席董事會如有陳述意見，應敘明董事會日期、期別、議案內容、董事會決議結果以及公司對監察人陳述意見之處理：無。</p>				

(三)公司治理運作情形及其與上市上櫃公司治理實務守則差異情形及原因

項目	運作情形	與上市上櫃公司治理實務守則差異情形及原因
<p>一、公司股權結構及股東權益</p> <p>(一)公司處理股東建議或糾紛等問題之方式</p> <p>(二)公司掌握實際控制公司之主要股東及主要股東之最終控制者名單之情形</p> <p>(三)公司建立與關係企業風險控管機制及防火牆之方式</p>	<p>(一)本公司設有發言人及股務人員處理股東相關問題。</p> <p>(二)董事、監察人及主要股東每月定期向公司申報持股異動情形。</p> <p>(三)本公司與關係企業往來均依相關法令規定及本公司內部控制制度辦理。</p>	<p>(一)已依上市上櫃公司治理實務守則辦理。</p> <p>(二)已依上市上櫃公司治理實務守則辦理。</p> <p>(三)已依上市上櫃公司治理實務守則辦理。</p>
<p>二、董事會之組成及職責</p> <p>(一)公司設置獨立董事之情形</p> <p>(二)定期評估簽證會計師獨立性之情形</p>	<p>(一)本公司目前設置二席獨立董事。</p> <p>(二)本公司目前未有簽證會計師連續簽證五年以上之情事。</p>	<p>(一)已依上市上櫃公司治理實務守則辦理。</p> <p>(二)已依上市上櫃公司治理實務守則辦理。</p>
<p>三、建立與利害關係人溝通管道之情形</p>	<p>本公司設有發言人及代理發言人擔任公司對外溝通管道。</p>	<p>已依上市上櫃公司治理實務守則辦理。</p>
<p>四、資訊公開</p> <p>(一)公司架設網站，揭露財務業務及公司治理資訊之情形</p> <p>(二)公司採行其他資訊揭露之方式(如架設英文網站、指定專人負責公司資訊之蒐集及揭露、落實發言人制度、法人說明會過程放置公司網站等)</p>	<p>(一)尚未揭露財務業務及公司治理資訊。</p> <p>(二)本公司由發言人及代理發言人擔任對外溝通管道，並依主管機關所訂之定期或不定期應公告或申報之資訊，上傳至公開資訊</p>	<p>(一)未來將配合法令規定予以執行。</p> <p>(二)已依上市上櫃公司治理實務守則辦理。</p>

項目	運作情形	與上市上櫃公司治理實務守則差異情形及原因
	觀測站。	
五、公司設置提名、薪酬或其他各類功能性委員會之運作情形	本公司已於 100/12/28 董事會中通過薪酬委員任命案	已依上市上櫃公司治理實務守則辦理。。
六、公司如依據「上市上櫃公司治理實務守則」訂有公司治理實務守則者，請敘明其運作與所訂公司治理實務守則之差異情形：	本公司目前尚未訂定公司治理實務守則，惟本公司之內部控制制度，可輔助員工遵循公司之規則。	
七、其他有助於瞭解公司治理運作情形之重要資訊（如員工權益、僱員關懷、投資者關係、供應商關係、利害關係人之權利、董事及監察人進修之情形、風險管理政策及風險衡量標準之執行情形、客戶政策之執行情形、公司為董事及監察人購買責任保險之情形等）：	<p>(1) 員工權益及僱員關懷：設立職工福利委員會，透過員工選舉產生之福利委員會運作，辦理各項福利事項，並依勞基法規定提例退休金。不定期召開勞資會議及設立意見箱，瞭解雙方想法以達勞資雙贏局面。</p> <p>(2) 投資者關係：本公司每年依據公司法及相關法令之規定召集股東會，亦給予股東充分發問或提案之機會，並設有發言人制度以處理股東建議、疑義及糾紛事項。本公司亦依據主管機關之規定辦理相關資訊公告申報事宜，及時提供各項可能影響投資人決策之資訊。</p> <p>(3) 利害關係人權利：本公司在與往來銀行、員工、消費者及供應商等，均保持暢通之溝通管道，並尊重及維護其應有合法權益，並設有發言人制度以回答投資人問題，以期提供投資人及利害關係人高透明的財務業務資訊。</p> <p>(4) 保護消費者或客戶政策之執行情形：本公司於客戶政策部分，設有客戶信用額度及收款條件控管。</p>	
八、如有公司治理自評報告或委託其他專業機構之公司治理評鑑報告者，應敘明其自評（或委外評鑑）結果、主要缺失（或建議）事項及改善情形：	無。	

(四)、公司如有設置薪酬委員會者，應揭露其組成、職責及運作情形：

本公司於 100/12/13 董事會通過薪資報酬委員會組織規程，並公告於公開資訊觀測站，相關資訊可上網查詢；至 100/12/31 止，已選出賴銘毅、陳榮達及劉得任等三位薪酬委員，預計 101 年第一季開始運作。

(五)、履行社會責任情形

- 1、本公司秉持著關懷社會之精神，除每年不定期贊助各慈善機構、更熱心參與各項公益活動；也透過以本公司創辦人為名之公益基金會，直接從事助學、濟貧救急等活動。
- 2、本公司與主要原料供應商往來向以誠信互助，以維持長期供貨穩定之良好關係
- 3、本公司製程中雖不會造成環境污染問題，但仍致力於推動廠區綠化及節能減碳。

(六)、公司履行誠信經營情形及採行措施：

- 1、本公司對有關營運重大決策、投資案、銀行融資等事項，均經相關權責部門評估分析，並須經董事會決議。
- 2、公司營運遵守相關法令的規定，內依稽核室之稽核計畫對各部門執行稽核，外循外部稽核單位(如會計師事務所)定期查核公司制度之執行狀況。

(七)、公司如有訂定公司治理守則及相關規章者，應揭露其查詢方式:無。

(八)、其他足以增進公司治理運作情形之瞭解的重要資訊，得一併揭露: 無。

(九)內部控制制度執行狀況應揭露下列事項：

1. 內部控制聲明書：

通用矽酮股份有限公司
內部控制制度聲明書

日期：101年3月1 日

本公司民國 100 年度之內部控制制度，依據自行檢查的結果，謹聲明如下：

- 一、本公司確知建立、實施和維護內部控制制度係本公司董事會及經理人之責任，本公司業已建立此一制度。其目的係在對營運之效果及效率(含獲利、績效及保障資產安全等)、財務報導之可靠性及相關法令之遵循等目標的達成，提供合理的確保。
- 二、內部控制制度有其先天限制，不論設計如何完善，有效之內部控制制度亦僅能對上述三項目標之達成提供合理的確保；而且，由於環境、情況之改變，內部控制制度之有效性可能隨之改變。惟本公司之內部控制制度設有自我監督之機制，缺失一經辨認，本公司即採取更正之行動。
- 三、本公司係依據「公開發行公司建立內部控制制度處理準則」(以下簡稱「處理準則」)規定之內部控制制度有效性之判斷項目，判斷內部控制制度之設計及執行是否有效。該「處理準則」所採用之內部控制制度判斷項目，係為依管理控制之過程，將內部控制制度劃分為五個組成要素：1.控制環境，2.風險評估，3.控制作業，4.資訊及溝通，及5.監督。每個組成要素又包括若干項目。前述項目請參見「處理準則」之規定。
- 四、本公司業已採用上述內部控制制度判斷項目，檢查內部控制制度之設計及執行的有效性。
- 五、本公司基於前項檢查結果，認為本公司於民國100年12月31日的內部控制制度(含對子公司之監督與管理)，包括知悉營運之效果及效率目標達成之程度、財務報導之可靠性及相關法令之遵循有關的內部控制制度等之設計及執行係屬有效，其能合理確保上述目標之達成。
- 六、本聲明書將成為本公司年報及公開說明書之主要內容，並對外公開。上述公開之內容如有虛偽、隱匿等不法情事，將涉及證券交易法第二十條、第三十二條、第一百七十一條及第一百七十四條等之法律責任。
- 七、本聲明書業經本公司民國100年3月20日董事會通過，出席董事8人中，有0人持反對意見，餘均同意本聲明書之內容，併此聲明。

通用矽酮股份有限公司

董事長：林永彬 簽章

總經理：林芳玲 簽章

2. 委託會計師專案審查內部控制制度者，應揭露會計師審查報告：

內部控制制度審查報告

後附通用矽酮股份有限公司民國一〇〇年七月二十七日謂經評估認為其與財務報導及保障資產安全有關之內部控制制度，於民國九十九年七月一日至年一〇〇年六月三十日係有效設計及執行之聲明書，業經本會計師審查竣事。維持有效之內部控制制度及評估其有效性係公司管理階層之責任，本會計師之責任則為根據審查結果對公司內部控制制度之有效性及上開公司之內部控制制度聲明書表示意見。

本會計師係依照「公開發行公司建立內部控制制度處理準則」及一般公認審計準則規劃並執行審查工作，以合理確信公司上述內部控制制度是否在所有重大方面維持有效性。此項審查工作包括瞭解公司內部控制制度、評估管理階層評估整體內部控制制度有效性之過程、測試及評估內部控制制度設計及執行之有效性，以及本會計師認為必要之其他審查程序。本會計師相信此項審查工作可對所表示之意見提供合理之依據。

任何內部控制制度均有其先天上之限制，故通用矽酮股份有限公司上述內部控制制度仍可能未能預防或偵測出業已發生之錯誤或舞弊。此外，未來之環境可能變遷，遵循內部控制制度之程度亦可能降低，故在本期有效之內部控制制度，並不表示在未來亦必有效。

依本會計師意見，依照「公開發行公司建立內部控制制度處理準則」之內部控制有效性判斷項目判斷，通用矽酮股份有限公司與財務報導及保障資產安全有關之內部控制制度，於民國九十九年七月一日至年一〇〇年六月三十日之設計及執行，在所有重大方面可維持有效性；通用矽酮股份有限公司於民國一〇〇年七月二十七日所出具謂經評估認為其上述與財務報導及保障資產安全有關之內部控制制度係有效設計及執行之聲明書，在所有重大方面則屬允當。

通用矽酮股份有限公司業已依照「公開發行公司取得或處分資產處理準則」、「公開發行公司資金貸與及背書保證處理準則」、「公開發行公司建立內部控制制度處理準則」及有關法令規定，針對取得或處分資產、從事衍生性商品交易、資金貸與他人之管理、為他人背書或提供保證之管理、關係人交易之管理、財務報表編製流程之管理及對子公司之監督與管理訂定相關作業程序。

勤業眾信聯合會計師事務所

會計師 蕭 天 厚

會計師 劉 江 抱

中 華 民 國 一 〇 〇 年 七 月 二 十 七 日

(十)最近年度及截至年報刊印日止公司及其內部人員依法被處罰、公司對其內部人員違反內部控制制度規定之處罰、主要缺失與改善情形：無。

(十一)最近年度及截至年報刊印日止，股東會及董事會之重要決議：

日期	會別	重要決議事項
100.04.06	董事會	1、通過銀行融資案。
100.04.25	董事會	1、通過 HOLYTECH INTERNATIONAL LIMITED 子公司-東莞豪強貿易有限公司增資港幣叁佰萬元乙案。
100.05.18	董事會	1、通過民國九十九年度營業報告書及財務報表案。 2、通過民國九十九年度盈餘分配案案。 3、通過改選本公司董事及監察人案。 4、通過解除本公司董事及其代表人競業禁止之限制案。 5、通過召開一〇〇年股東常會案。
100.06.29	董事會	1、通過改選本公司第十三屆董事長案。 2、通過改選本公司第十三屆副董事長案。
100.06.29	股東會	1、承認民國九十九年度營業報告書及財務報表案。 2、承認民國九十九年度盈餘分配案案。 3、通過改選本公司第十三屆董事及監察人案。 4、通過解除本公司董事及其代表人競業禁止之限制案。
100.07.27	董事會	1、通過 99 年度內部控制制度聲明書。 2、通過銀行融資案。 3、通過本公司申請股票公開發行案。 4、通過背書保證案。 5、通過稽核主管任命案。
100.08.24	董事會	1、通過訂定除息基準日相關事宜案。 2、通過銀行融資案。 3、通過背書保證案。 4、通過補選本公司監察人案。 5、通過本公司實體股票全面轉換無實體發行案。 6、通過召開本公司一〇〇年第一次股東臨時會案。
100.09.30	股東臨時會	1、通過補選本公司第十三屆監察人案。
100.10.07	董事會	1、通過國際會計準則(IFRS)轉換計畫案。 2、通過銀行融資案。

100.12.13	董事會	<ol style="list-style-type: none"> 1、通過通用矽酮總經理、豪仁貿易總經理及豪利科技總經理任命案。 2、通過薪酬委員會組織章程。 3、通過董事長及副董事長配車辦法。 4、通過薪酬委員任命案。 5、通過修訂本公司章程案。 6、通過召開本公司一〇一年第一次股東臨時會案。 7、通過補選獨立董事案。
100.12.28	董事會	<ol style="list-style-type: none"> 1、通過豪利科技總經理任命案。 2、通過薪酬委員任命案。 3、通過本公司民國一〇一年度稽核計劃案。
101.01.31	股東臨時會	<ol style="list-style-type: none"> 1、通過修訂本公司章程案。 2、通過補選本公司第十三屆獨立董事案。
101.03.20	董事會	<ol style="list-style-type: none"> 1、通過本公司民國一〇一年度原稽核計劃案更新案。 2、通過一〇〇年度內部控制制度聲明書。 3、通過新任稽核主管委任案。 4、通過「薪資報酬委員會組織規程」第一次修訂案。 5、通過召開一〇一年股東常會。 6、通過薪資報酬委員會委員報酬案。 7、通過獨立董事酬金案。 8、通過銀行融資案。 9、通過背書保證案。 10、通過修正公司章程案。 11、通過修正本公司『取得或處分資產處理程序』、『適用國際會計準則之管理作業辦法』、『會計專業判斷程序、會計政策與估計變動之流程作業辦法』等相關辦法。 12、通過大陸子公司東莞群宏矽酮科技有限公司解散清算案。 13、通過代大陸子公司東莞群宏矽酮科技有限公司處分資產案。 14、通過處分固定資產案。 15、通過補選獨立董事案。
101.04.30	董事會	<ol style="list-style-type: none"> 1、通過民國一〇〇年度營業報告書及財務報表案。 2、通過民國一〇〇年度盈餘分配案案。 3、通過資金貸與子公司及關係人提請董事會通過並展延之。 4、通過銀行融資案。 5、通過背書保證案。 6、通過修正或制定本公司『職務授權及代理人制度之執行』、『財務及非財務資訊之管理』、『關係人、關係企業、特定公司及集團企業交易之管理辦法』、『財務報表編製流程之管理』、『對子公司之監督與管理』等相關辦法。 7、通過獨立董事人選審查及提名案。 8、通過 IFRS 國際會計準則轉換計畫案。 9、通過修正公司章程案。 10、通過修正或制定本公司『董事會議事規範』、『股東會議事規則』、『道德行為準則』及『誠信經營作業程序及行為指南』、『取得或處分資產處理程序』、『背書保證作業處理程序』、『資金貸與他人作業處理程序』等相關辦法。

(十二)最近年度及截至年報刊印日止董事或監察人對董事會通過重要決議有不同意見且有紀錄或書面聲明者，其主要內容：無。

(十三)最近年度及截至年報刊印日止，與財務報告有關人士（包括董事、總經理、會計主管及內部稽核主管等）辭職解任情形：

與財務報告有關人士辭職解任情形彙總表

101年6月22日

職稱	姓名	到任日期	解任日期	辭職或解任原因
財務主管	潘俊銘	92/06/02	101/01/20	生涯規劃
會計主管	林世昌	97/11/17	101/02/17	生涯規劃
內部稽核主管	林柏成	100/07/27	101/03/20	職務調動
會計主管	林治彝	101/02/17	101/05/18	職務調動

四、會計師公費資訊：

(一)會計師公費資訊級距表

會計師事務所名稱	會計師姓名		查核期間	備註
勤業眾信聯合會計師事務所	蕭天厚	劉江抱	100/01/01~100/12/31	未更換會計師

註：本年度本公司若有更換會計師或會計師事務所者，應請分別列示其查核期間，及於備註欄說明更換原因。

金額級距		公費項目	審計公費	非審計公費	合計
1	低於 2,000 仟元			✓	
2	2,000 仟元 (含) ~ 4,000 仟元		✓		✓
3	4,000 仟元 (含) ~ 6,000 仟元				
4	6,000 仟元 (含) ~ 8,000 仟元				
5	8,000 仟元 (含) ~ 10,000 仟元				
6	10,000 仟元 (含) 以上				

(二)公司有下列情事之一者，應揭露會計師公費：

- (1)給付簽證會計師、簽證會計師所屬事務所及其關係企業之非審計公費為審計公費之四分之一以上者，應揭露審計與非審計公費金額及非審計服務內容：

單位:新台幣仟元

會計師事務所名稱	會計師姓名	審計公費	非審計公費					會計師查核期間	備註
			制度設計	工商登記	人力資源	其他(註2)	小計		
勤業眾信聯合會計師事務所	蕭天厚	2,100						100/01/01~100/12/31	
	劉江抱								
勤業眾信聯合會計師事務所	蕭天厚	1,550					1,550	99/07/01~100/06/30	
	劉江抱								

(2)更換會計師事務所且更換年度所支付之審計公費較更換前一年度之審計公費減少者，應揭露審計公費減少金額、比例及原因：無。

(3)審計公費較前一年度減少達百分之十五以上者，應揭露審計公費減少金額、比例及原因：無。

五、更換會計師資訊：無。

六、公司之董事長、總經理、負責財務或會計事務之經理人，最近一年內曾任職於簽證會計師所屬事務所或其關係企業者：無。

七、最近年度及截至年報刊印日止，董事、監察人、經理人及持股比例超過百分之十之股東股權移轉及股權質押變動情形：

(一)董事、監察人、經理人及大股東股權變動情形：

單位：股

職 稱	姓 名	100年度		101年截至4月28日止	
		持有股數 增(減)數	質押股數 增(減)數	持有股數 增(減)數	質押股數 增(減)數
董事長	林永彬	-	-	-	-
副董事長	豪英投資(股)公司 法人代表人 林永冠	-	-	-	-
董事	林芳玲	-	-	-	-
董事	林廷峯	-	-	-	-
董事	豪鋒投資(股)公司 法人代表人 楊浩洋	-	-	-	-
董事	豪志投資(股)公司 法人代表人 吳堂慶	-	-	-	-
董事	豪羚投資(股)公司 法人代表人 黃文駿	-	-	-	-
獨立董事	賴銘毅	-	-	-	-
獨立董事	陳榮達	-	-	-	-
監察人	莊招娟	-	-	-	-
監察人	亞特蘭投資有限公司 法人代表人 楊世吉	-	-	-	-
總經理	林芳玲	-	-	-	-
處長	謝貴林	-	-	-	-
處長	楊迺銓	-	-	-	-
財務主管	江文發	-	-	-	-
會計主管	林治彝	-	-	-	-

註1：持有公司股份總額超過百分之十股東應註明為大股東，並分別列示。

註2：股權移轉或股權質押之相對人為關係人者，尚應填列表。

(二)股權移轉或股權質押之相對人為關係人者之資訊：無。

(三)股權質押資訊：無。

八、持股比例佔前十名之股東，其相互間為財務會計準則公報第六號關係人或為配偶、二等親以內之親屬關係之資訊

101年4月28日 單位:股

姓名	本人持有股份		配偶、未成年子女持有股份		利用他人名義合計持有股份		前十大股東相互間具有財務會計準則公報第六號關係人或為配偶、二親等以內之親屬關係者，其名稱或姓名及關係		備註
	股數	持股比例	股數	持股比例	股數	持股比例	名稱(或姓名)	關係	
佛瑞德投資有限公司	2,708,000	9.50%	—	—	—	—	—	—	
薩摩亞商豪祥國際控股有限公司	2,292,000	8.04%	—	—	—	—	—	—	
林永彬	2,000,000	7.02%	725,000	2.54%	—	—	林芳玲	兄妹	
全球策略創業投資股份有限公司	1,750,000	6.14%	—	—	—	—	—	—	
林芳玲	1,520,000	5.33%	—	—	—	—	林永彬 豪鋒投資股份有限公司 豪羚投資股份有限公司	兄妹 董事 董事長	
宏富國際投資有限公司	1,510,000	5.30%	—	—	—	—	—	—	
豪鋒投資股份有限公司	1,328,000	4.66%	—	—	—	—	林廷峰 林永彬 林芳玲	董事長 監察人 董事	
豪羚投資股份有限公司	1,285,000	4.51%	—	—	—	—	林芳玲 林永彬 林廷峰	董事長 董事 董事	
林廷峰	1,235,000	4.33%	—	—	—	—	豪鋒投資股份有限公司 豪羚投資股份有限公司	董事長 董事	
日商日本亞洲投資股份有限公司	1,150,000	4.04%	—	—	—	—	—	—	

註1：應將前十名股東全部列示，屬法人股東者應將法人股東名稱及代表人姓名分別列示。

註2：持股比例之計算係指分別以自己名義、配偶、未成年子女或利用他人名義計算持股比率。

註3：將前揭所列示之股東包括法人及自然人，應揭露彼此間之關係。

九、公司、公司之董事、監察人、經理人及公司直接或間接控制之事業對同一轉投資事業之持股數，並合併計算綜合持股比例：無。

肆、募資情形

一、資本及股份

(一)股本來源

101年4月28日

年月	發行 價格 (元)	核定股本		實收股本		備註		
		股數 (股)	金額 (元)	股數 (股)	金額 (元)	股本來源	以現金以外 之財產抵充 股款者	其他
60.04 (註1)	1,000	1,000	1,000,000	1,000	1,000,000	創立股本	-	-
64.06 (註2)	1,000	6,000	6,000,000	6,000	6,000,000	現金增資 5,000,000 元	-	-
69.01 (註3)	1,000	10,000	10,000,000	10,000	10,000,000	現金增資 4,000,000 元	-	-
77.01 (註4)	1,000	20,000	20,000,000	20,000	20,000,000	現金增資 10,000,000 元	-	-
85.12 (註5)	1,000	30,000	30,000,000	30,000	30,000,000	現金增資 8,000,000 元 盈餘轉增資 2,000,000 元	-	-
86.12 (註6)	10	18,000,000	180,000,000	18,000,000	180,000,000	現金增資 150,000,000 元	-	-
92.12 (註7)	10	18,500,000	185,000,000	18,500,000	185,000,000	現金增資 5,000,000 元	-	-
94.05 (註8)	10	20,000,000	200,000,000	20,000,000	200,000,000	現金增資 15,000,000 元	-	-
95.05 (註9)	28	35,000,000	350,000,000	27,000,000	270,000,000	現金增資 70,000,000 元	-	-
97.01 (註10)	10	35,000,000	350,000,000	28,500,000	285,000,000	員工紅利轉增資 15,000,000 元	-	-

註1：經濟部60年4月2日經商字第一二三六五號函核准。

註2：臺北市政府建設局64年6月18日建一字第七一四六八號函核准。

註3：臺北市政府建設局69年1月3日建一字第0八二五四七號函核准。

註4：臺北市政府建設局77年1月4日建一字第1四00六0號函核准。

註5：臺北市政府建設局85年12月31日建一字第八五三六五000號函核准。

註6：經濟部86年12月23日經商字第一二五七二五號函核准。

註7：臺北市政府建設局92年12月23日府建商字第0九二二七0七五六一0號函核准。

註8：經濟部94年5月16日經授中字第0九四三二一一0一一0號函核准。

註9：經濟部95年5月29日經授中字第0九五三二二三三五10函核准。

註10：金管會96年12月19日金管證一字第0九六00七一0八四函核准

101年4月28日 單位：股

股 份 種 類	核 定 股 本					備 註
	流 通 在 外 股 份			未發行股份	合 計	
	已上市(櫃)	未上市(櫃)	合計			
普通股	-	28,500,000	28,500,000	6,500,000	35,000,000	-

(二)股東結構

101年4月28日 單位：股

股東結構 數量	政府機構	金融機構	其他法人	個人	外國機構 及外人	合計
人 數	1	-	18	112	-	131
持 有 股 數	1,000	-	18,025,754	10,473,246	-	28,500,000
持 股 比 例	0.00%	-	63.25%	36.75%	-	100.00%

(三)股權分散情形

101年4月28日 單位：股

持股分級	股東人數	持有股數	持股比例(%)
1~ 999	4	246	0.00
1,000~ 5,000	47	150,000	0.53
5,001~ 10,000	13	101,000	0.35
10,001~ 15,000	8	99,000	0.35
15,001~ 20,000	3	52,000	0.18
20,001~ 30,000	6	155,000	0.54
30,001~ 40,000	4	146,000	0.51
40,001~ 50,000	1	50,000	0.18
50,001~ 100,000	11	749,000	2.63
100,001~ 200,000	8	990,795	3.48
200,001~ 400,000	4	1,086,000	3.81
400,001~ 600,000	5	2,721,000	9.55
600,001~ 800,000	5	3,751,959	13.16
800,001~1,000,000	2	1,670,000	5.86
1,000,001 以上	10	16,778,000	58.87
合計	131	28,500,000	100.00

(四)主要股東名單

股權比例達百分之五以上之股東或股權比例佔前十名之股東名稱、持股數額及比例

101年4月28日 單位:股

股份 主要股東名稱	持 股 有 數	持 股 比 例
佛瑞德投資有限公司	2,708,000	9.50%
薩摩亞商豪祥國際控股有限公司	2,292,000	8.04%
林永彬	2,000,000	7.02%
全球策略創業投資股份有限公司	1,750,000	6.14%
林芳玲	1,520,000	5.33%
宏富國際投資有限公司	1,510,000	5.30%
豪鋒投資股份有限公司	1,328,000	4.66%
豪羚投資股份有限公司	1,285,000	4.51%
林廷峰	1,235,000	4.33%
日商日本亞洲投資股份有限公司	1,150,000	4.04%

(五)最近二年度每股市價、淨值、盈餘、股利及相關資料

單位：新台幣元

項目		年度	99 年度	100 年度
每股市價	最高		未上市/櫃	26.00
	最低		未上市/櫃	23.00
	平均		未上市/櫃	24.16
每股淨值	分配前		16.69	16.20
	分配後(註1)		15.89	16.20
每股盈餘	加權平均股數		28,500 仟股	28,500 仟股
	每股盈餘 (註2)	調整前	1.20	0.15
		調整後	1.20	0.15
每股股利	現金股利		0.80	-
	無償配股	盈餘配股	-	-
		資本公積配股	-	-
	累積未付股利		-	-
投資報酬分析	本益比(註3)		未上市/櫃	161
	本利比(註4)		未上市/櫃	-
	現金股利殖利率(註5)		未上市/櫃	-

註1：分配後數字係依次年度股東會決議分配之情形填列。

註2：係依次年度股東會決議無償配股情形追溯調整。

註3：本益比=當年度每股平均收盤價/每股盈餘。

註4：本利比=當年度每股平均收盤價/每股現金股利。

註5：現金股利殖利率=每股現金股利/當年度每股平均收盤價。

註6：係未經會計師查核。

(六)公司股利政策及執行狀況

1. 公司股利政策

依本公司章程規定，年度總決算如有盈餘，除依法完納稅捐及彌補以前年度虧損外，應提列 10% 為法定盈餘公積，公司得視需要就可供分配盈餘酌予保留暫不分配，或由董事會擬具盈餘分配議案，提請股東會議後分配之，分配比例如下：

- (1) 員工紅利不得低於百分之二。
- (2) 董事監察人酬勞不得高於百分之六。
- (3) 其餘之盈餘連同以前年度累積未分配盈餘由董事會擬定分配按經股東會決議分派之。

盈餘之分派以當年度稅後淨利為優先考量，惟在平衡股利政策之原則外，以往年度未分派盈餘於當年度稅後淨利不足分配時備供動支。分派股利之政策，主要係考量公司目前及未來擴展營運規模、現金流量及兼顧股東利益，當年度股東股利之分派，其中現金股利發放之比例不低於股東股利總額之 20%。

前述盈餘提供分派之比率及股東現金股利之比率，得視實際獲利及資金狀況，經股東會決議調整之。

為配合兩稅合一制度，分派盈餘及特別盈餘公積之提撥與迴轉所屬年度授權董事長決定之。

2. 執行狀況

本公司 100 年度純益為 4,135 仟元，加計其出保留盈餘後，可分配盈餘為 4,439 仟元，提撥 10%法定盈餘公積 414 仟元，剩餘可供分配盈餘 4,026 仟元，為保留營運資金，經 101/04/30 董事會決議不配發股東紅利、員工現金紅利及董事及監察人酬勞，待 101/06/26 股東會議決。

(七)本年度擬議之無償配股對公司營業績效及每股盈餘之影響：無。

(八)員工分紅及董事、監察人酬勞：

1. 公司章程所載員工分紅及董事、監察人酬勞之成數或範圍：參閱(五)。
2. 本期估列員工紅利及董事、監察人酬勞金額之估列基礎、配發股票紅利

之股數計算基礎及實際配發金額若與估列數有差異時之會計處理：不適用。

3. 董事會通過之擬議配發員工分紅等資訊：本公司 100 年度純益為 4,135 仟元，加計其出保留盈餘後，可分配盈餘為 4,439 仟元，提撥 10% 法定盈餘公積 414 仟元，剩餘可供分配盈餘 4,026 仟元，為保留營運資金，經 101/04/30 董事會決議不配發股東紅利、員工現金紅利及董事及監察人酬勞，待 101/06/26 股東會議決。

(九) 公司買回本公司股份情形：無。

二、公司債辦理情形：無。

三、特別股辦理情形：無。

四、海外存託憑證辦理情形：無。

五、員工認股權憑證辦理情形：無。

六、併購或受讓他公司股份發行新股辦理情形：無。

七、資金運用計劃執行情形：無。

伍、營運概況

一、業務內容

(一)業務範圍

1. 所營業務之主要內容

本公司主要從事主要係從事矽酮相關產品之製造、買賣及進出口貿易之業務。本公司自 98.07.01 起，已將原料貿易業務移交給子公司-豪仁貿易股份有限公司接續經營，本身則專心致力於矽膠製品業務。

2. 營業比重

單位：新台幣仟元

產品項目	99 年度		100 年度	
	營業收入淨額	比重(%)	營業收入淨額	比重(%)
矽橡膠	-	-		
矽酮製成品	208,687	100.00	219,924	100.00
其他	-	-		
合計	208,687	100.00	219,924	100.00

3. 公司目前之商品(服務)項目

- (1) ACF 熱壓著緩衝墊
- (2) TFT LCD 遮光片
- (3) 矽膠按鍵(Rubber Keypad)
- (4) 滾軸(Roller)
- (5) 避震器(Rubber Dampers)
- (6) FDA 食品級矽膠產品
- (7) 客製化混煉矽橡膠
- (8) 液態矽橡膠(LSR)
- (9) 固態矽橡膠(HTV)
- (10) 矽油及乳化品(Fluids)
- (11) 感壓膠(PSA)
- (12) 光電元件用封裝膠(RTV)

4. 計畫開發之新產品(服務)

本公司全新開發複合材質熱壓著緩衝墊、光學保護膜、大尺寸液晶面板遮光片等產品，主要應用於 TFT-LCD、NoteBook、Monitor 之面板製造商。

(二) 產業概況

1. 產業之現況與發展

矽橡膠為兼具有機物及無機物特性的奇妙樹脂，由基礎原料「矽矽石」提煉。具備了優越的耐熱性、電氣性及耐候性，也可以藉由改變其分子結構而得到不同性能的產品，如良好的撥水性、消泡性、離型性、耐寒性、耐放射性及其他性能，而其在形狀也可區分為油狀、乳液型、橡膠及矽烷等多種型態，適用範圍非常廣泛，目前已廣泛應用於電子電氣、運輸機器、建築、化妝品及食品等產業。目前全球主要提供矽橡膠原料之供應商為美國 Momentive(原東芝奇異 GE Toshiba)、美國道康寧(Dow Corning)及日本信越化學(Shin Etsu Chemical)。

通用集團運用矽橡膠具有寬廣的可塑特性，配合純熟的混練及加硫技術，奠定了矽橡膠在科技產業中扮演重要角色的基礎；而將矽橡膠結合其他材料的特性，提高其使用範圍及附加價值，發展出全新的科技材料，亦在電子電氣、運輸機器、建築、化妝品及食品等領域出現，就因為矽橡膠如此特殊的性能及多變的樣貌，故其可運用在人們日常生活中的每個環節。目前並無任何機構發佈對矽橡膠之供需預測資訊，故該產品成長率則以我國經濟成長作為替代變數。依照中華經濟研究院經濟展望中心 100 年 7 月發布之經濟成長率，100 年度台灣經濟成長率預估為 5.02%，全球預估經濟成長率為 3.4%，故預期矽橡膠相關產品及消費電子類產品，在未來仍可保持一定成長趨勢。另外中國大陸預估 100 年經濟成長率為 9%以上，直接對大陸地區台商銷售及透過海外子公司之營運回饋，預期亦會對通用集團產生更大之助益。

2. 產業上、中、下游之關聯性

上游(原料)	中游(成型及混鍊製 造)	下游(應用產品)
矽橡膠、矽酮樹脂及矽油等	固(液)態矽橡膠、矽油、感壓膠及矽膠按鍵等	電腦、通訊、工業用膠帶及消費性電子產品…等

3. 產品之各種發展趨勢及競爭情形：

(1) 產品之各種發展趨勢

本公司所生產及代理之主要產品如下：

- ①ACF 熱壓著緩衝墊：應用於 TFT-LCD、液晶面板及觸控面板等光電業生產製程中之 ACF 熱壓合製程，屬高精密消耗材料。

- ②TFT LCD 遮光片：應用於 TFT-LCD 面板與外殼組裝製程。
- ③各式矽膠按鍵：應用於個人電腦、筆記型電腦、行動電話、多功能電話及電話答錄機。
- ④滾軸：應用於提款機、列表機、印刷機、傳真機等。
- ⑤避震器：應用於光碟機及音響。
- ⑥ FDA 食品級矽膠產品：應用於醫療用途之面罩、嬰兒用之奶嘴、湯匙等。
- ⑦客製化混煉矽橡膠：依客戶特殊之生產需求，以客製化混煉品提供其生產。
- ⑧液態矽橡膠：應用於高強度、高抗張、高撕裂如潛水鏡及奶嘴。
- ⑨固態矽橡膠：應用於襯墊、薄片及按鍵。
- ⑩矽油：應用於化妝品或汽車腊等。
- ⑪感壓膠：應用於電子業使用之特殊膠帶。
- ⑫光電元件用封裝膠(RTV)：應用於光電面板之封裝製程。

本公司目前生產之矽橡膠製品，主要應用於 ACF 導電膠熱壓合製程及 TFT-LCD 遮光緩衝用，另用於各式機器上之按鍵，如遙控器、電腦及事務機等。由於應用範圍極廣，絕大部分機種上均需要使用到按鍵。在按鍵之成分及製作上，本公司已達到一定技術及規模。

按鍵產品趨勢及技術彙整表

分類	使用產品	產品趨勢	技術趨勢
通訊	手機	質輕超薄 背光效果 高信賴性 多樣化外觀	產品生命週期短 配合手機整體外觀設計 模組化發展 流線、新潮外觀
	PDA	輕薄短小 質輕耐磨 高信賴性	市場規模逐漸縮小，恐遭智慧型手機取代之虞
資訊	電腦鍵盤	防水耐磨 高產品壽命 字鍵多色彩	單 Key 生產，減少重複開模，雷射雕刻字體，彈性生產
	傳真機等辦公事務機器	耐磨防水 高產品壽命	低生產成本 容易裝配

車輛	音響、面板及 開關按鈕等。	高質感 高觸感 透光耐磨 高信賴度 抗高溫	不同材質間結合性與相容性 透光效果 雷射雕刻字體 結合車廠整體設計 易於操控、使用方便
----	------------------	-----------------------------------	---

資料來源：公開資訊觀測站

另依據經濟部工業局新興工業發展策略選定未來具發展潛力產品項目而鼓勵國內發展者，其中有關高性能塑橡膠材料工業之項目包含矽橡膠，這些也是經由專家建議台灣應該鼓勵發展之產品項目。由於矽橡膠屬於無毒無害之產品，符合綠色環保的規範。預期有關矽橡膠相關之產品將更普遍用於各類商品中。

(2) 競爭情形

矽橡膠製品上游主要為矽橡膠原料提供者，而其下游幾乎涵蓋各行各業，就本公司而言，目前主要產品為工業用矽橡膠原料供應，及相關電子或民生產品製造。目前國內矽橡膠產業競爭同業，包括日本信越化學(Shin Etsu Chemical)之代理商崇越電通公司；美國道康寧(Dow Corning)代理商台鍊及喬越；目前除崇越電通公司為上櫃公司外，其他均非國內上市(櫃)公司或公開發行公司。

(三) 技術及研發概況

1. 所營業務之技術層次

本公司為專業矽(橡)膠原料、特殊化學品供應商以及專業零件、產品生產製造廠，專精生產供應各類矽(橡)膠製品，在汽車、電子、通訊、工業、醫療和民生用途等產業的零配件的供應上佔有一席之地，另為配合光電產業快速成長，板、片材產品的需求也與日俱增，故廠內設有板材生產所需之自動化生產產線，從原料供應、產品研發到設計製造，本公司以紮實的管理及創新製程提供客戶貼心的全面性服務。

2. 研究發展

本公司的研究發展是以落實經營策略、結合市場需求及研發前瞻創新技術為目標，用系統化、團隊化的創新技法和時時創新、追求卓越的通用精神，整合企業資源，強化與學術研究機構的合作，提昇研發速度，累積創新能量，配合協助客戶設計開發，以達產品卓越品質、永續價值與共創雙贏的境界。

3. 研究發展人員與其學經歷

本公司研發部門學歷分布如下：

101年3月31日

項 目	人 數 (人)	比 例 (%)
研 究 所	2	50%
大 學	1	25%
專 科	1	25%
高 中	0	0
合 計	4	100%

4. 最近五年度每年投入之研發費用與開發成功之技術或產品

投入之研發費用：

單位：仟元

	96年	97年	98年	99年	100年
研發費用(A)	13,863	19,149	13,801	11,022	8,234
營業額(B)	612,724	626,620	316,867	208,687	219,924
(A)／(B)%	2.26%	3.06%	4.36%	5.28%	3.74%

開發成功的產品及技術：

年度	產品及技術名稱
96	矽膠滑鼠墊
	Gel-Type TIM 絕緣導熱材料
97	ACF 熱壓著緩衝墊
	矽膠遮光片
98	LCD 光學保護膜
	複合式 ACF 熱壓著緩衝墊
99	雙層複合式 ACF 熱壓著緩衝墊
	矽膠保鮮膜
100	矽膠加玻纖布應用於 FPC 快壓機緩衝墊
101	矽膠發泡應用於保溫、緩衝、耐震

(四)長、短期業務發展計畫

1. 短期業務發展計畫

(1)行銷策略

- A. 矽膠製成品：透過海外代理商合作開發拓銷及國內電子大廠共同開發以銷售 grease damper、ceramic roller、keypad、gasket、ACF 熱壓著緩衝墊、光學保護膜、遮光片等海內外市場。
- B. 原料：積極開發國內與海外主要矽橡膠需求之製造商，持續以優勢之品質及技術，爭取新客戶並服務舊有客戶，形成供應鏈。

(2)生產政策

- A. 改善現行生產作業流程，達到專業化生產及成本降低之目的。
- B. 確認產品生產模式，制定有效及合理的生產規範。
- C. 降低存貨庫存，強化庫存管理。
- D. 強化中階幹部教育，透過活動推展及教育課程達成強化管理的目的。

(3)產品發展方向

- A. 加強與客戶研究發展上之合作，開發各類產品相關之材料及測試，以降低成本及提高利潤。
- B. 積極開發及提升現有產品製程的效率。

(4)營運計畫

- A. 強化稽核功能，積極改善公司作業流程。
- B. 強化資訊管理功能，提升會議及文件流程品質。

(5)財務計畫

A. 重視員工福利政策，實施分紅及績效獎金制度，以提高員工士氣，增加其向心力。

B. 積極拓展業績，使公司營收增加以累積營運資金；更藉由公開發行之後，獲得更多資金籌措管道充實營運資金，擴大營運規模。

2. 長期業務發展計畫

(1)行銷策略：相關矽橡膠材料上下游供應鏈之整合。

(2)生產政策：全面自動化生產及標準化生產的導入。

(3)產品發展方向：矽橡膠相關應用項目的開發。

(4)營運計畫：培養及強化穩定高階幹部，擴張公司業務規模，加強人才培育。

(5)財務計畫：靈活運用國內資本市場與國外金融市場工具，分散財務風險。

二、市場及產銷概況

(一)市場分析

1. 主要商品之銷售地區

單位：新台幣仟元

銷售地區	99 年度		100 年度	
	金額	%	金額	%
內 銷	83,918	40.21	137,559	62.55
外 銷	124,769	59.79	82,365	37.45
總 計	208,687	100.00	219,924	100.00

2. 市場佔有率

本公司為矽橡膠之生產及代理貿易廠商，由於該相關產品應用非常廣泛，幾乎涵蓋民生及工業用之產業，且各種產品項目之材質、規格、單價均隨其所應用之終端產品而有所差異，因此該行業各廠商之市佔率排名資料不易統計。

3. 市場未來之供需狀況與成長性

供給面：目前全球主要提供矽橡膠原料之供應商為美國 Momentive、美國道康寧(Dow Corning)及日本信越化學(Shin Etsu Chemical)、德國 Wacker、法國 Rhodia、美國 Novagards 及澳洲 CFI 等國際知名大廠，本公司均與上述公司密切合作及夥伴關係。

需求面：應用於民生用品（蛋糕烤盤、保護套、滑鼠墊、潛水器具及嬰兒用品等）；工業用品（汽車、電子、機械、通訊及醫療用品等）。由於應用項目廣泛，本公司致力發展各式與矽橡膠有關之產品。據行政院主計處統計，民國 99 年至 100 年台灣地區年經濟成長率分別為 10.88%及 5.06%。預期將帶動各式民生及工業用品與矽橡膠有關產品之成長。

4. 競爭利基

擁有技術進入障礙

- A. 由於各式矽橡膠成品用途不同，需要有各式不同配方及技術，且相關之產製流程亦不同，造成其他公司對於進入此產業仍有許多門檻及限制。本公司於民國 60 年成立至今，不斷研究開發各式相關產品及各式原料配方，截至今日，其配方達 6 萬多筆，已開發出具專利權之產品及各式產品配方資料庫。
- B. 本公司從原料特性掌握到各生產製程的技術能力，均已有相當或超越同業水準。與國際大廠合作開發，亦能符合其產品品質要求。在此基礎上，除持續發展原有矽膠銷售外，將逐步擴展為合成矽膠之關鍵零組件的專業供應商，製程定位也將從以往的 OEM，提升至 ODM 的角色。

原材料之代理

本公司主要經營美國 Momentive、德國 Wacker 及美國 Novagards 等國際知名大廠之矽橡膠原料，掌握穩定的市場占有率，具有取得價格較低之成本競爭優勢。除此之外，亦不斷引進其他矽橡膠品牌，以增加商品的廣度與完整性。

有效利用兩岸優勢之佈局

本公司藉由投資薩摩亞豪利科技國際有限公司，再轉投資大陸吳江通用矽酮有限公司、東莞群宏矽酮有限公司及東莞豪強貿易有限公司。這三家大陸子公司可就近服務國內大廠的大陸子公司，以提供完整配套服務。

專業且經驗豐富的經營團隊

本公司係為專業經理人之經營模式，故經營團隊向心力強、和諧、默契足，且技術團隊實力堅強，具有豐富之矽橡膠化學產品領域專業經驗。

5. 發展遠景之有利、不利因素與因應對策

有利因素

A. 研發團隊與製造技術完備成熟

由於市場激烈競爭，本公司自行擁有研發技術的成熟與產品自製率。讓整體供應鏈逐步統合形成一體掌握，不僅提高更有效率之產銷結構，更能在售後服務體系掌握銷售訊息與完整成本控制，有利於本公司業務發展，與客戶同蒙其利。

B. 品質優良受客戶肯定

本公司主要客戶為台灣知名電子零組件廠，因其對產品之品質要求甚為嚴格，且該客戶與本公司合作甚久，對本公司產品之品質均表肯定。此外，本公司一向秉持優良的品質形象與信譽，已經在客戶間建立了良好的口碑，此為本公司極重要的一項無形資產，也是開拓客源與爭取業務的一項保證。

不利因素與因應對策

A. 中國大陸低價品，傾銷國際市場

在中國大陸不斷地開放之際，除了它本身市場的開發，也因為全球經濟結構的改變，讓製造工廠如雨後春筍般，在中國大陸各地成倍數成長，呈現一片欣欣向榮之勢。因此；低價品傾銷國際市場乃不可避免的趨勢，加上全球景氣低迷與資訊暢通，已經形成一股力量，對各國製造廠的成本控制威脅逐日增加。

因應對策：

無法避免中國大陸工廠所提供之廉價勞工與低價產品的競爭，惟有進駐大陸設立工廠，引用日本與台灣之品質保證系統及管理模式，形成一個國際分工的結構體，進而創造出廉價但良好品質的產品普銷市場，並獲致一套新的成本控制效益，此乃台商多年以來在中國大陸能逐漸成就事業的法則。

B. 原物料價格上漲，生產成本大幅提高

由於國際原油價格不斷上漲，帶動各類原物料價格上揚，增加公司經營負擔。

因應對策：

本公司將致力生產與製程技術改善，強化生產效能，以提高競爭力。在成本方面將擷節各項開支，力求管銷費用的減省。

(二) 主要產品之重要用途及產製過程

1. 主要產品之重要用途

- (1)ACF 熱壓著緩衝墊：應用於 TFT-LCD、液晶面板及觸控面板等光電業生產製程中之 ACF 熱壓合製程，屬高精度消耗材料。
- (2)TFT LCD 遮光片：應用於 TFT-LCD 面板與外殼組裝製程。
- (3)各式矽膠按鍵：應用於個人電腦、筆記型電腦、行動電話、多功能電話及電話答錄機。
- (4)滾軸：應用於提款機、列表機、印刷機、傳真機等。
- (5)避震器：應用於光碟機及音響。
- (6)FDA 食品級矽膠產品：應用於醫療用途之面罩、嬰兒用之奶嘴、湯匙等。
- (7)液態矽橡膠：應用於高強度、高抗張、高撕裂如潛水鏡及奶嘴。
- (8)矽油：應用於化妝品或汽車腊等。
- (9)感壓膠：應用於電子業使用之特殊膠帶。
- (10)固態矽橡膠：應用於襯墊、薄片及按鍵。

2. 產製過程

(1)開發流程：

產品開發通知→APQP 招開各製程規劃，成本分析→報價→PPAP 的展開→模具設計，各製程失效模式展開，各製程控制計劃→加工製作→修正→送樣→客戶核准

(2)製造流程：

訂單通知→混料→切料→成型→品檢→後段製程→包裝→入庫

3. 主要原料之供應狀況

主要原料	供應廠商	供應狀況
矽橡膠	美國 Momentive、德國 Wacker、法國 Rhodia、美國 Novagards 及澳洲 CFI 等	良好

4. 最近二年度任一年度中曾占進(銷)貨總額百分之十以上之客戶名稱及其進(銷)貨金額與比例

(1)最近二年度任一年度中曾占進貨總額百分之十以上之供應商名稱及其進貨金額與比例，並說明其增減變動原因

單位：新台幣仟元

項目	99 年度				100 年度				101 年度第一季			
	名稱	金額	占全年度進貨淨額比率(%)	與發行人之關係	名稱	金額	占全年度進貨淨額比率(%)	與發行人之關係	名稱	金額	占第一季進貨淨額比率(%)	與發行人之關係
1	豪仁貿易	18,424	24.31	子公司	豪仁貿易	14,864	22.05	子公司	豪仁貿易	3,756	25.42	子公司
2	東莞群宏	12,332	16.26	子公司	吳江通用	13,884	20.60	子公司	力勁興業	1,672	11.31	
	吳江通用	12,014	15.84	子公司	其他	38,664	57.35		吳江通用	1,554	10.52	子公司
	其他	33,060	43.59		進貨淨額	67,412	100.00		其他	7,794	52.75	
	進貨淨額	75,830	100.00							14,775	100.00	

增減變動原因

本公司主要係買賣及製造矽橡膠產品，主要供應廠商為美國 Momentive(原美國奇異 GE Toshiba)及韓國 KCC 等。因其提供之品質及售後服務較其他供應商優良，故為主要進貨供應商；而本公司自 98.07.01 起，已將原料貿易業務移交給子公司-豪仁貿易股份有限公司接續經營，本身則專心致力於矽膠製品業務，故於 99 年度未有單一供應商占進貨總額百分之十之情形。

(2)最近二年度任一年度中曾占銷貨總額百分之十以上客戶名稱及其銷貨金額與比例，並說明其增減變動原因

單位：新台幣仟元

項目	99 年度				100 年度				101 年度第一季			
	名稱	金額	占全年度銷貨淨額比率(%)	與發行人之關係	名稱	金額	占全年度銷貨淨額比率(%)	與發行人之關係	名稱	金額	占全年度銷貨淨額比率(%)	與發行人之關係
	其他	208,687	100.00		其他	208,687	100.00		MAN MACHINE	6,147	11.17	

	銷貨淨額	208,687	100.00		銷貨淨額	219,924	100.00		其他	48,889	88.83	
									銷貨淨額	55,036	100.00	

增減變動原因

99 年度及 100 年度，未有單一客戶其銷貨金額占銷貨總額百分之十以上之情事。

5. 最近二年度生產量值表

單位：仟公斤；仟個；新台幣

仟元

年度 生產量值 主要產品	99 年度			100 年度		
	產能	產量	產值	產能	產量	產值
矽橡膠製品	10,500	7,360	86,700	10,500	10,054	140,407
其他		-	-			
合計		7,360	86,700		10,054	140,407

6. 最近二年度銷售量值表

單位：仟個；新台幣仟元

年度 銷售量值 主要商品	99 年度				100 年度			
	內銷		外銷		內銷		外銷	
	量	值	量	值	量	值	量	值
矽橡膠原料	-	-	-	-				
矽橡膠製品	4,337	83,918	8,831	124,769	8,545	137,559	5,127	82,365
其他	-	-	-	-				
合計		83,918		124,769		137,559		82,365

三、從業人員

項目	年度	99 年度	100 年度	101 年度至 3 月 31 日
	員工人數	直接人員	42	56
間接人員		61	64	69
合計		103	120	121
平均年歲		39.35	39.35	38.71
平均服務年資(年)		9.44	9.44	8.64
學歷分佈比率 (%)	博士	0	0	0
	碩士	6.73	5	5.79
	大專	41.35	40.83	42.98
	高中	29.81	33.33	28.93
	高中以下	22.11	20.83	22.31

四、環保支出資訊

(一)依法令規定，應申領污染設施設置許可證或污染排放許可證或應繳納污染防治費用或應設立環保專責單位人員者，其申領、繳納或設立情形之說明：本公司主要從事矽橡膠之製造及買賣，由於生產及相關製造過程並無環境污染情形，故不適用。

(二)防治環境污染主要設備之投資及其用途與可能產生效益：不適用。

- (三)最近二年度及截至公開說明書刊印日止，公司改善環境污染之經過，其有污染糾紛事件者，並應說明其處理經過：無。
- (四)最近二年度及截至公開說明書刊印日止，公司因污染環境所受損失(包括賠償)，處分之總額，並揭露其未來因應對策(包括改善措施)及可能之支出(包括未採取因應對策可能發生損失、處分及賠償之估計金額，如無法合理估計者，應說明其無法合理估計之事實)：無。
- (五)目前污染狀況及其改善對公司盈餘、競爭地位及資本支出之影響及其未來二年度預計之重大環保資本支出：無。
- (六)因應歐盟有害物質限用指令(ROHS)相關資訊：本公司產品已符合歐盟環保指令(ROHS)相關規定。

五、勞資關係

- (一)列示公司各項員工福利措施、進修、訓練、退休制度與其實施狀況，以及勞資間之協議與各項員工權益維護措施情形

1. 員工福利措施及實施狀況

本公司福利措施分為公司提供之福利措施及職工福利委員會提供之福利措施：

- (1)公司提供之福利措施：勞健保、團體保險、職業災害保險、出差旅行平安險、年度意外險、員工健康檢查、伙食補助、鑽石週假期及員工旅遊代金補助、員工諮商服務、在職進修學歷獎助、高階主管配車、中階主管購車補助、燃料費補助、年終獎金、員工認股及分紅等。
- (2)職工福利委員會提供之福利措施：定期舉辦員工旅遊、端午節代金、中秋節代金、勞動節代金、生日禮金、尾牙、社團補助、簽訂特約廠商、婚喪喜慶之補助及重大災害慰問金。

2. 員工進修及訓練

- (1)員工進修：鼓勵員工向學，發展潛能，提升員工素質；建立組織學習與分享，重視人才與培育人才，以達企業永續發展。
- (2)教育訓練：本公司提供多元化訓練課程及良好在職教育，其中包括新進人員訓練、在職訓練課程、專業課程以及各種與職務有關之「外派訓練」、「內部訓練」，及線上學習課程，以培養富有專業能力並兼具挑戰性之人才。
- (3)培育內部講師：授與內部講師證書並自辦理公司內部訓練課

程，落實企業培育人才的方針，建立企業的學習文化，傳承企業本業之相關知識與技術，使理論與實務並重，以幫助員工改善工作與提高績效，凝聚員工的企業共識與文化。

3. 退休制度與實施狀況

本公司依勞動基準法之規定實施辦理，定期提撥勞工退休準備金，專戶儲存於台灣銀行，每年年底委請精算師精算，以確定退休金負債之足夠。

自 94 年 7 月 1 日起實施勞退新制，依勞工退休金條例規定，凡選擇新制者，公司每月提撥不得低於勞工每月工資 6% 至勞工退休金帳戶，並依退休金條例之規定辦理退休相關事宜。

4. 勞資協調之情形

本公司之各項規定皆依勞動基準法為遵循準則並定期召開勞資會議，截至目前為止，勞資關係和諧，並無因勞資糾紛而需協調之情事。

5. 各項員工權益維護措施

本公司訂有完善之文管管理，載明各項管理辦法，內容明訂員工權利義務及福利項目，並定期檢討福利內容，以維護員工權益。

(二)最近二年度及截至年報刊印日止，公司因勞資糾紛所遭受之損失，並揭露目前及未來可能發生之估計金額與因應措施，如無法合理估計，應說明無法合理估計之事實：無。

六、重要契約

契約性質	當事人(註)	契約起迄時間	主要內容	限制條款
採購合約	久力美	100/2/1~	供貨合約	無
採購合約	Momentive	99/10/1~100/9/30	供貨合約	無
採購合約	Wacker	100/1/1~100/12/31	供貨合約	無
銷售合約	A 公司	99/9/8~	銷售合約	保密條款
銷售合約	B 公司	99/9/29~	銷售合約	保密條款
銷售合約	C 公司	99/11/1~100/10/31	銷售合約	保密條款
銷售合約	D 公司	100/1/1~100/12/31	銷售合約	保密條款

註：因本公司與客戶有簽定保密協議，故簽約名稱以代號表示之。

陸、財務概況

一、最近五年度簡明資產負債表及損益表

(一)簡明資產負債表及損益表

1. 簡明資產負債表

單位：新台幣仟元

年 度		最 近 五 年 度 財 務 資 料(註)				
		96 年底	97 年底	98 年底	99 年底	100 年底
項 目						
流 動 資 產		629,903	520,113	246,324	160,159	203,953
基 金 及 投 資		245,340	241,079	295,876	312,365	262,063
固 定 資 產		193,261	260,440	153,935	145,662	252,602
無 形 資 產		34,119	17,391	14,121	11,266	10,127
其 他 資 產		72,675	74,062	169,498	164,403	72,806
資 產 總 額		1,175,298	1,113,085	879,754	793,855	801,551
流 動 負 債	分 配 前	590,880	531,285	349,431	200,838	230,978
	分 配 後	590,880	531,285	349,431	223,638	-
長 期 負 債		39,812	68,274	48,954	85,987	71,140
其 他 負 債		62,936	39,757	35,397	31,474	37,765
負 債 總 額	分 配 前	698,628	639,316	433,782	318,299	339,883
	分 配 後	698,628	639,316	433,782	341,099	-
股 本		285,000	285,000	285,000	285,000	285,000
資 本 公 積		126,000	126,000	126,000	126,000	126,000
保 留 盈 餘	分 配 前	57,426	17,585	(8,469)	25,671	7,006
	分 配 後	57,426	17,585	(8,469)	2,871	-
金 融 商 品 未 實 現 損 益		-	-	-	-	-
累 積 換 算 調 整 數		8,244	45,184	43,441	38,885	43,662
未 認 列 為 退 休 金 成 本 之 淨 損 失		-	-	-	-	-
股 東 權 益 總 額	分 配 前	476,670	473,769	445,972	475,556	461,668
	分 配 後	476,670	473,769	445,972	452,756	-

註：上開最近五年度財務資料均經會計師查核簽證。

2. 簡明損益表

單位：新台幣仟元

項目	年度	最近五年度財務資料(註1)				
		96年度	97年度	98年度	99年度	100年度
營業收入淨額		612,724	626,620	316,867	208,687	219,924
營業毛利		97,282	108,453	52,067	65,443	87,619
營業利益		(23,845)	(7,900)	(24,250)	4,470	13,112
營業外收入及利益		9,834	20,915	19,001	43,445	22,524
營業外費用及損失		41,777	65,230	24,561	10,128	27,706
繼續營業部門稅前利益		(55,788)	(52,215)	(29,810)	37,787	7,930
繼續營業部門淨益		(45,767)	(39,841)	(26,054)	34,140	4,135
停業部門損益		-	-	-	-	-
非常損益		-	-	-	-	-
會計原則變動之累積影響數		-	-	-	-	-
本期純益		(45,767)	(39,841)	(26,054)	34,140	4,135
每股盈餘(註2)(元)		(1.61)	(1.40)	(0.91)	1.20	0.15

註1：上開最近五年度財務資料均經會計師查核簽證。

註2：以當年度加權平均流通在外股數並追溯調整歷年來因盈餘轉增資而增加之加權平均流通在外股數為計算基礎。

(二)、最近五年度簽證會計師姓名及查核意見：

年度	會計師事務所	會計師姓名	查核意見	備註
96	勤業眾信會計師事務所	蕭天厚、劉江抱	無保留意見	
97	勤業眾信會計師事務所	蕭天厚	無保留意見	註1
98	勤業眾信聯合會計師事務所	蕭天厚	無保留意見	
99	勤業眾信聯合會計師事務所	蕭天厚、劉江抱	無保留意見	註1
100	勤業眾信聯合會計師事務所	蕭天厚、劉江抱	無保留意見	

註1：最近五年度更換會計師資訊：係屬會計師事務所所內職務調整。

二、最近五年度財務分析

分析項目		年度	最近五年度財務資料(註1)				
		96年度	97年度	98年度	99年度	100年度	
財務結構(%)	負債占資產比率	59.44	57.44	49.31	40.10	42.40	
	長期資金占固定資產比率	267.25	208.13	321.52	385.51	210.93	
償債能力(%)	流動比率	106.60	97.90	70.49	79.75	88.30	
	速動比率	87.91	72.33	63.54	70.78	79.26	
	利息保障倍數(倍)	(2.52)	(1.96)	(2.10)	8.20	2.20	
經營能力	應收款項週轉率(次)	3.33	5.07	5.29	5.36	4.40	
	平均收現日數	110	72	69	68	83	
	存貨週轉率(次)	4.25	4.38	3.39	6.98	7.33	
	應付款項週轉率(次)	6.99	8.85	10.97	18.70	14.64	
	平均銷貨日數	86	83	108	52	50	
	固定資產週轉率(次)	3.17	2.41	2.06	1.43	1.10	
	總資產週轉率(次)	0.53	0.55	0.32	0.25	0.28	
獲利能力	資產報酬率(%)	(2.95)	(2.33)	(1.89)	4.60	1.21	
	股東權益報酬率(%)	(8.75)	(8.38)	(5.67)	7.41	0.88	
	占實收資本比率(%)	營業利益	(8.37)	(2.77)	(8.51)	1.57	4.60
		稅前純益	(19.57)	(18.32)	(10.46)	13.26	2.78
	純益率(%)	(7.47)	(6.36)	(8.22)	16.36	1.88	
	每股盈餘(註2)(元)	(1.61)	(1.40)	(0.91)	1.20	0.15	
現金流量	現金流量比率(%)	(5.16)	12.18	45.61	15.00	30.21	
	現金流量允當比率(%)	70.38	20.32	60.23	81.38	-	
	現金再投資比率(%)	(12.97)	9.50	45.82	4.33	9.92	
槓桿度	營運槓桿度	(4.95)	(15.55)	(3.10)	25.83	35.94	
	財務槓桿度	0.60	0.31	0.72	(5.76)	2.02	

註1：上開最近五年度財務資料均經會計師查核簽證。

註2：以當年度加權平均流通在外股數並追溯調整歷年來因盈餘轉增資而增加之加權平均流通在外股數為計算基礎。

最近二年度(99、100年度)各項財務比率前後期變動超過20%之變動原因：

1. 長期資金占固定資產比率降低:長期借款減少,固定資產增加所致。
2. 利息保障倍數降低:採權益法認列的投資收益減少,使所得稅及利息費用前純益減少所致。
3. 存貨週轉率增加:營業成本降低所致。
4. 資產報酬率降低:採權益法認列的投資收益減少,使所得稅及利息費用前純益減少所致。
5. 股東權益報酬率降低:採權益法認列的投資收益減少,使所得稅及利息費用前純益減少所致。
6. 營業利益占實收資本比率增加:營業利益增加所致。
7. 稅前純益占實收資本比率降低:採權益法認列的投資收益減少,使所得稅及利息費用前純益減少所致。
8. 純益率降低:本期獲利減少所致。
9. 每股盈餘降低:本期獲利減少所致。
10. 現金流量比率增加:本期現金流量增加所致。
11. 財務槓桿度增加:本期營業利益增加所致。

計算公式：

1. 財務結構：

$$(1) \text{負債占資產比率} = \text{負債總額} / \text{資產總額}$$

$$(2) \text{長期資金占固定資產比率} = (\text{股東權益淨額} + \text{長期負債}) / \text{固定資產淨額}$$

2. 償債能力：

$$(1) \text{流動比率} = \text{流動資產} / \text{流動負債}$$

$$(2) \text{速動比率} = (\text{流動資產} - \text{存貨} - \text{預付費用}) / \text{流動負債}$$

$$(3) \text{利息保障倍數} = \text{所得稅及利息費用前純益} / \text{本期利息支出}$$

3. 經營能力：

$$(1) \text{應收款項(包括應收帳款與因營業而產生之應收票據)週轉率} = \text{銷貨淨額} / \text{各期平均應收款項(包括應收帳款與因營業而產生之應收票據)餘額}$$

$$(2) \text{平均收現日數} = 365 / \text{應收款項週轉率}$$

$$(3) \text{存貨週轉率} = \text{銷貨成本} / \text{平均存貨額}$$

$$(4) \text{應付款項(包括應付帳款與因營業而產生之應付票據)週轉率} = \text{銷貨成本} / \text{平均應付款項(包括應付帳款與因營業而產生之應付票據)餘額}$$

$$(5) \text{平均銷貨日數} = 365 / \text{存貨週轉率}$$

$$(6) \text{固定資產週轉率} = \text{銷貨淨額} / \text{固定資產淨額}$$

$$(7) \text{總資產週轉率} = \text{銷貨淨額} / \text{資產總額}$$

4. 獲利能力：

$$(1) \text{資產報酬率} = [\text{稅後損益} + \text{利息費用} \times (1 - \text{稅率})] / \text{平均資產總額}$$

$$(2) \text{股東權益報酬率} = \text{稅後損益} / \text{平均股東權益淨額}$$

$$(3) \text{純益率} = \text{稅後損益} / \text{銷貨淨額}$$

(4)每股盈餘 = (稅後淨利-特別股股利) / 加權平均已發行股數

5. 現金流量：

(1)淨現金流量比率 = 營業活動淨現金流量 / 流動負債

(2)淨現金流量允當比率 = 最近五年度營業活動淨現金流量 / 最近五年度(資本支出 + 存貨增加額 + 現金股利)

(3)現金再投資比率 = (營業活動淨現金流量 - 現金股利) / (固定資產毛額 + 長期投資 + 其他資產 + 營運資金)。

6. 槓桿度：

(1)營運槓桿度 = (營業收入淨額 - 變動營業成本及費用) / 營業利益

(2)財務槓桿度 = 營業利益 / (營業利益 - 利息費用)

三、最近年度財務報告之監察人審查報告：

監察人審查報告

茲 准

本公司董事會造送民國一百年度財務報表(含合併財務報表)，業經勤業眾信聯合會計師事務所劉江抱會計師及蕭天厚會計師查核竣事，並於民國一〇一年四月三十日出具查核報告在案，連同營業報告書及盈餘分配議案，業經本監察人查核，認為尚無不合，爰依照公司法第二一九條之規定提出報告，敬請 鑒察。

此 致

本公司一〇一年股東常會

通用矽酮股份有限公司

監察人：莊招娟

監察人：楊世吉

中華民國 一〇一年 四月 三十 日

四、最近年度財務報表：請參閱第 67 頁至第 127 頁。

五、最近年度經會計師查核簽證之母子公司合併財務報表：請參閱第 128 頁至第 175 頁。

六、公司及其關係企業最近年度及截至年報刊印日止，如有發生財務週轉困難情事，應列明其對本公司財務狀況之影響：無。

柒、財務狀況及經營結果之檢討分析與風險事項

一、財務狀況

單位：新台幣仟元

項 目 \ 年 度	100 年底	99 年底	差異	
			金額	%
流 動 資 產	203,953	160,159	43,794	27.34
長 期 投 資	262,063	312,365	(50,302)	(16.10)
固 定 資 產	252,602	145,662	106,940	73.42
無 形 資 產	10,127	11,266	(1,139)	(10.11)
其 他 資 產	72,806	164,403	(91,597)	(55.71)
資 產 總 額	801,551	793,855	7,696	0.97
流 動 負 債	230,978	200,838	30,140	15.01
長 期 負 債	71,140	85,987	(14,847)	(17.27)
其 他 負 債	37,765	31,474	6,291	19.99
負 債 總 額	339,883	318,299	21,584	6.78
股 本	285,000	285,000	-	-
資 本 公 積	126,000	126,000	-	-
保 留 盈 餘	7,006	25,671	(18,665)	(72.71)
股 東 權 益 總 額	461,668	475,556	(13,888)	(2.92)

增減比例變動分析說明：

(前後期變動達 20%以上，且變動金額達 1000 萬元以上者)

1. 流動資產增加，主要因為應收關係人款項增加。
2. 固定資產增加，主要因為土地及房屋建築物增加。
3. 其他資產減少，主要因為出租資產淨額減少。
4. 保留盈餘減少，主要係稅後純益減少。

二、經營成果

(一)經營結果比較分析

單位：新台幣仟元

項 目 \ 年 度	100 年度	99 年度	增(減)金額	變動比例(%)
營業收入	223,185	211,566	11,619	5.49
減：銷貨退回及折讓	3,261	2,879	382	13.27
營業收入淨額	219,924	208,687	11,237	5.38
營業成本	132,305	143,244	(10,939)	(7.64)
營業毛利	87,619	65,443	22,176	33.89
營業毛利淨額	86,607	65,443	21,164	32.34
營業費用	73,495	60,973	12,522	20.54
營業利益	13,112	4,470	8,642	193.33
營業外收入及利益	22,524	43,445	(20,921)	(48.16)
營業外費用及損失	27,706	10,128	17,578	173.56
稅前淨利	7,930	37,787	(29,857)	(79.01)
所得稅費用	3,795	3,647	148	4.06
本期淨利	4,135	34,140	(30,005)	(87.89)
<p>1. 增減比例變動分析說明： (前後期變動達 20%以上，且變動金額達 1000 萬元以上者)</p> <p>(1) 營業毛利增加，主要係營業收入增加。</p> <p>(2) 營業費用增加，主要係用人費用增加。</p> <p>(3) 100 年度採權益認列法認列投資損失，造成營業外收入及利益和本期淨利的減少，及營業外費用及損失的增加。</p>				
<p>2. 預期銷售量及其依據，對公司未來財務業務之可能影響及因應計劃：無。</p>				

三、現金流量

(一)最近二年度流動性分析：無。

(二)未來一年現金流動性分析：無。

四、最近年度重大資本支出對財務業務之影響

(一)重大資本支出之運用情形及其資金來源：近期無重大之資本支出計劃。

(二)預期可能產生效益：無。

五、最近年度轉投資政策、其獲利或虧損之主要原因、改善計畫及未來一年投資計畫

(一)最近年度轉投資政策：

本公司經營團隊係基於營運需求或公司未來成長之考量等因素而進行轉投資，就轉投資事業之組織型態、投資目的、設置地點、市場狀況、業務發展、可能合資對象、持股比例、參考價格及財務狀況等項目進行詳細評估，並作成投資案評估建議，以供決策當局作為投資決策之依據。此外，本公司針對已投資之事業亦隨時掌握被投資事業經營狀況，分析投資成效，以利決策當局作為投資後管理之追蹤評估。

(二)最近年度(100年)轉投資獲利或虧損之主要原因：

本公司於100年度轉投資豪利科技國際有限公司，並於當年度認列轉投資損失66,955千元，主要係因透過其100%持有之東莞群宏矽酮科技有限公司因認列處分固定資產損失。

本公司轉投資豪仁貿易股份有限公司，並於當年度認列轉投資收益45,876千元，主要係因該子公司深耕客戶並強化銷售關係維護，客戶訂單增加，獲利穩定成長。

(三)未來一年投資計畫：

本公司因業務及全球佈局需求，積極拓展海外業務並視未來投資環境變動強化對海外投資之控管。除持續蒐集市場資訊以掌握客戶最新動向及產品資訊，並規劃就近提供客戶售後服務。

六、風險事項

(一)風險因素

1. 利率、匯率變動、通貨膨脹情形對公司損益之影響及未來因應措施

(1)利率、匯率變動、通貨膨脹情形對公司損益之影響

單位：仟元；%

	100 年度		99 年度	
	金額	佔營收比重	金額	佔營收比重
利息收入	85	0.04%	16	0.01%
利息支出	6,627	3.01%	5,246	2.51%
兌換(損)益	2,306	1.05%	(4,882)	2.34%

A. 利率：本公司與往來銀行維持良好關係，俾利取得較低成本之資金，尚能規避利率上漲之風險。本公司未來將視各種資金來源之額度及成本綜合考量，以籌措所需資金。另針對本公司浮動利率之短長期銀行借款，為規避利率波動風險，本公司經審慎評估金融市場情勢，於利率處於相對低檔時與數家知名銀行簽訂合約，承作利率皆較預估成本低，故利率之波動對本公司尚無重大影響。

B. 匯率：雖然本公司 100 年度兌換淨利益為 2,306 仟元，但本公司仍以外匯避險為最大目的，必非想從中獲利，期能將匯率變動對公司之影響降至最低。

C. 通貨膨脹：本公司並未因通貨膨脹而產生立即重大之影響。

(2) 未來因應措施

本公司業已指派專員負責評估貨幣、外匯市場之變化及各項金融市場資訊，依保守穩健原則，適時執行避險作業，並即時提出相關因應措施，以確保資金安全，降低利率及匯率波動對公司損益產生影響。

2. 從事高風險、高槓桿投資、資金貸與他人、背書保證及衍生性商品交易之政策、獲利或虧損之主要原因及未來因應措施

(1) 基於穩健原則及務實之經營理念，本公司專注於相關事業之長期投資，並無從事高風險，高槓桿投資。

(2) 本公司已制定「取得或處分管理辦法」、「背書保證辦法」、「資金貸與他人管理辦法」，並經股東會決議通過。100 及 99 年度，除對集團 100% 持有之子公司，因業務往來之需要外，並未其他第三人或公司有產生資金貸與及背書保證之情形。

(3) 本公司過去曾經從事之衍生性商品為遠期外匯，係針對外幣資產或負債作避險性交易，以規避匯率風險。

3. 未來研發計畫及預計投入之研發費用

本公司長久以來從事矽橡膠相關產品之製造及研發，目前已成功發展及建置

完整產品訊息與應用技術支援。本公司期許能成為國內矽橡膠產品的專業開發商及供應商，而為產品應用開發及製程創新，每年均投入相當高之人力及物力支出，相關計畫如下：

- (1) 板材類產品開發及配方技術研究：以增加矽橡膠產品適用範圍，壽命提昇為優先考量，並積極投入綠色產品的方向進行開發。
- (2) 製程創新：以創造出與同業不一樣的製程，使產量提高、成本降低，以拉開與同業的差距為目標。

4. 國內外重要政策及法律變動對公司財務業務之影響及因應措施

本公司之管理經營均遵守國內外相關法令規範，駐外人員亦不定期提供當地重要政策及法律資訊供管理階層參考，故國內外重要政策及法律變動影響，本公司尚能有效因應及掌握。

5. 科技改變及產業變化對公司財務業務之影響及因應措施

科技日新月異，產品推陳出新，是目前一般產業競爭的常態。本公司隨時留意客戶之產品趨勢走向，已隨時與客戶產品接軌，充分利用科技之發展協助管理及業務之拓展，俾使走於同業之先端，以符合市場需求，是以科技改變及產業變化，公司對於該變化所影響之財務及業務面，均能充份掌握並適當調整，故對本公司並無重大影響。

6. 企業形象改變對企業危機管理之影響及因應措施

截至公開說明書刊印日止，本公司並無企業形象改變造成對企業危機管理之情事。

7. 進行併購之預期效益、可能風險及因應措施

截至公開說明書刊印日止，本公司並無進行併購之計畫，未來若從事前述相關計畫之評估及執行時，亦將依相關法令及本公司內部各項管理辦法辦理。

8. 擴充廠房之預期效益、可能風險及因應措施

本公司板材廠於 97 年完工。板材廠產品先期主要為 ACF 熱壓著緩衝墊、背光模組用遮光片及矽膠保鮮膜等產品。客戶群鎖定為國內外 LCD 等大廠，提供高品質之緩衝墊等產品，已陸續通過客戶認證並下單量產，對業績提供助益。此外，板材廠之營運資金預計除以自有資金支應外，若有不足數額時再向銀行聯合貸款取得，對本公司尚不致造成重大資金壓力。

9. 進貨或銷貨集中所面臨之風險及因應措施

- (1) 進貨：本公司主要原料供應廠商為美國 Momentive(原東芝奇異 GE Toshiba) 及德國 Wacker，100 及 99 年度未有單一供應商進貨比重逾高於 50%。由於公司代理各項矽膠原料已超過 20 多年，與供應商間配合良好，故供貨情形尚屬

穩定。惟為分散進貨之風險，本公司仍持續從不同矽橡膠供應廠商取得代理進貨之權利。

(2)銷貨：本公司 100 及 99 年度並未有單一客戶銷貨收入達 10%以上。因本公司主要銷售對象為國內矽橡膠製造廠商、LCD 製造商或相關民生用品廠商，客戶並不特別集中。且生產產品將朝多樣化發展，以分散銷貨集中之風險。此外，本公司已定期持續評估主要客戶財務狀況及其應收帳款之收回時程，以降低蒙受重大信用風險之損失，並已評估提列適當之備抵呆帳。

10. 董事、監察人或持股超過百分之十之大股東，股權之大量移轉或更換對公司之影響、風險及因應措施：100 年度截至公開說明書刊印日止，本公司董事、監察人或持股超過百分之十之大股東並無大量股權移轉之情形。

11. 經營權之改變對公司之影響、風險及因應措施：截至公開說明書刊印日止，本公司並無經營權改變之情事。

12. 其他重要風險及因應措施：無。

(二) 訴訟或非訟事件

1. 公司最近二年度及截至公開說明書刊印日止已判決確定或目前尚在繫屬中之訴訟、非訟或行政爭訟事件，其結果可能對股東權益或證券價格有重大影響者，應揭露其系爭事實、標的金額、訴訟開始日期、主要涉訟當事人及目前處理情形：無。

2. 公司董事、監察人、總經理、實質負責人、持股比例超過百分之十之大股東及從屬公司，最近二年度及截至公開說明書刊印日止已判決確定或目前尚在繫屬中之訴訟、非訟或行政爭訟事件，其結果可能對公司股東權益或證券價格有重大影響者：無。

3. 公司董事、監察人、經理人及持股比例超過百分之十之大股東，最近二年度及截至公開說明書刊印日止發生證券交易法第一百五十七條規定情事及公司目前辦理情形：無。

(三) 公司董事、監察人、經理人及持股比例超過百分之十之大股東最近二年度及截至公開說明書刊印日止，如有發生財務週轉困難或喪失債信情事，應列明其對公司財務狀況之影響：無。

(四) 其他重要事項：無。

七、其他重要事項：無。

捌、特別記載事項

一、關係企業相關資料

(一)關係企業合併營業報告書

1、關係企業組織圖(100年12月31日)

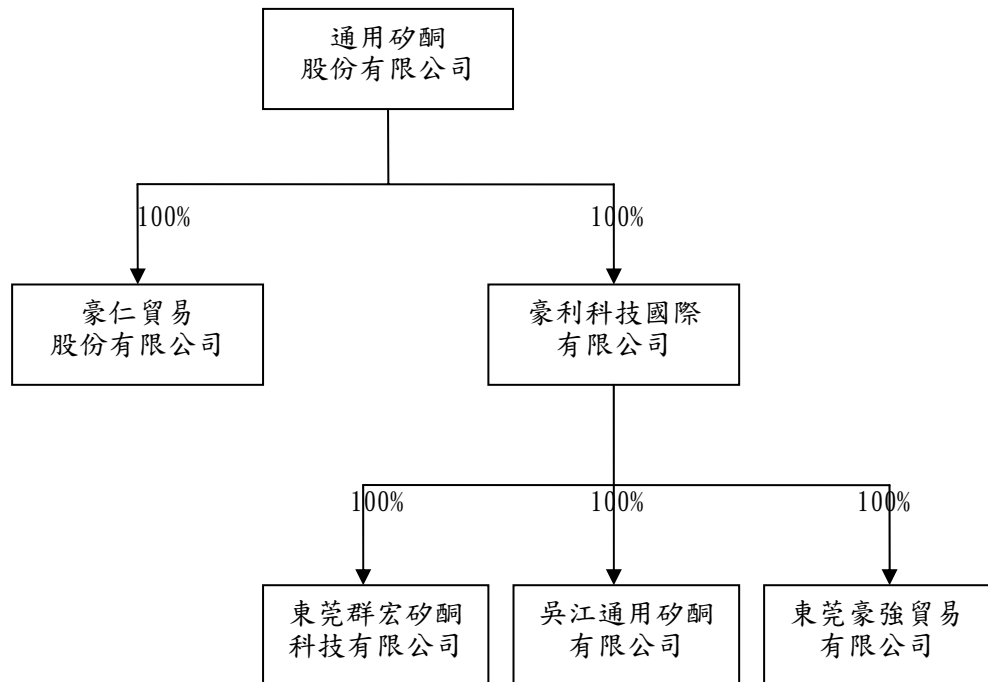

2、關係企業基本資料:請參閱後附之合併報表。

3、推定為有控制與從屬關係其相同股東資料:無。

4、整體關係企業經營業務所涵蓋之行業:請參閱後附之合併報表。

5、各關係企業董事、監察人與總經理資料:請參閱後附之合併報表。

6、各關係企業營運概況:請參閱後附之合併報表。

(二)關係企業合併財務報表:請參閱第128頁至第175頁。

(三)關係報告書:不適用。

二、最近年度及截至年報刊印日止私募有價證券之執行情形:無。

三、最近年度及截至年報刊印日止子公司持有或處分本公司股票情形:。

四、其他必要補充說明事項:無。

玖、最近年度及截至年報刊印日止，如發生本法第三十六條第二項第二款所定對股東權益或證券價格有重大影響之事項:無

通用矽酮股份有限公司

財 務 報 告

民國一〇〇年度
(內附會計師查核報告)

地址：新竹市南港街五十二巷九之一號

電話：(〇三) 五三七二一八一

§ 目 錄 §

項	目 頁	次	財 務 報 表 附 註 編 號
一、封 面	1		-
二、目 錄	2		-
三、會計師查核報告	3		-
四、資產負債表	4		-
五、損益表	5~6		-
六、股東權益變動表	7		-
七、現金流量表	8~9		-
八、財務報表附註			
(一)公司沿革及營業	10		一
(二)重要會計政策之彙總說明	10~14		二
(三)會計變動之理由及其影響	14~15		三
(四)重要會計科目之說明	15~28		四~十九
(五)關係人交易	29~32		二十
(六)質抵押之資產	32		二一
(七)重大承諾事項及或有事項	-		-
(八)重大之災害損失	-		-
(九)重大之期後事項	-		-
(十)其 他	34~36		二四~二五
(十一)附註揭露事項			
1. 重大交易事項相關資訊	33, 37~39		二二
2. 轉投資事業相關資訊	33, 40		二二
3. 大陸投資資訊	33~34, 41~42		二二
(十二)營運部門財務資訊	34		二三
九、重要會計科目明細表	43~61		-

會計師查核報告

通用矽酮股份有限公司 公鑒：

通用矽酮股份有限公司民國一〇〇年及九十九年十二月三十一日之資產負債表，暨民國一〇〇年及九十九年一月一日至十二月三十一日之損益表、股東權益變動表及現金流量表，業經本會計師查核竣事。上開財務報表之編製係管理階層之責任，本會計師之責任則為根據查核結果對上開財務報表表示意見。

本會計師係依照會計師查核簽證財務報表規則及一般公認審計準則規劃並執行查核工作，以合理確信財務報表有無重大不實表達。此項查核工作包括以抽查方式獲取財務報表所列金額及所揭露事項之查核證據、評估管理階層編製財務報表所採用之會計原則及所作之重大會計估計，暨評估財務報表整體之表達。本會計師相信此項查核工作可對所表示之意見提供合理之依據。

依本會計師之意見，第一段所述財務報表在所有重大方面係依照商業會計法及商業會計處理準則中與財務會計準則相關之規定暨一般公認會計原則編製，足以允當表達通用矽酮股份有限公司民國一〇〇年及九十九年十二月三十一日之財務狀況，暨民國一〇〇及九十九年度之經營成果與現金流量。

通用矽酮股份有限公司民國一〇〇年度財務報表重要會計科目明細表，主要係供補充分析之用，亦經本會計師採用第二段所述程序予以查核。據本會計師之意見，該等科目明細表在所有重大方面與第一段所述財務報表相關資訊一致。

通用矽酮股份有限公司及其子公司民國一〇〇及九十九年度之合併財務報表，業經本會計師查核竣事，並於民國一〇一年四月三十日出具無保留意見之查核報告，備供參考。

勤業眾信聯合會計師事務所
會計師 劉江抱

會計師 蕭天厚

財政部證券暨期貨管理委員會核准文號
台財證六字第 0920123784 號

財政部證券暨期貨管理委員會核准文號
台財證六字第 0920123784 號

中 華 民 國 一 〇 一 年 四 月 三 十 日

通用矽酮股份有限公司
資 產 負 債 表
民國一〇〇年及九十九年十二月三十一日

單位：新台幣仟元，惟
每股面額為元

代 碼	資 產	一〇〇年十二月三十一日		九十九年十二月三十一日		代 碼	負 債 及 股 東 權 益	一〇〇年十二月三十一日		九十九年十二月三十一日	
		金 額	%	金 額	%			金 額	%	金 額	%
	流動資產						流動負債				
1100	現金(附註四)	\$ 13,631	2	\$ 3,641	1	2100	短期銀行借款(附註十一及二一)	\$ 140,000	17	\$ 135,520	17
1120	應收票據—淨額(附註二及五)	981	-	1,522	-	2110	應付短期票券(附註十二)	29,969	4	9,993	1
1140	應收帳款—淨額(附註二及六)	44,836	6	55,186	7	2120	應付票據	2,217	-	639	-
1150	應收關係人款項(附註二及二十)	94,949	12	63,443	8	2140	應付帳款	7,630	1	10,446	1
1164	應收退稅款(附註二及十六)	-	-	1	-	2150	應付關係人款項(附註二十)	11,202	1	567	-
1178	其他應收款—淨額(附註六)	721	-	3,815	1	2160	應付所得稅(附註二及十六)	31	-	-	-
1190	其他金融資產—流動(附註四及二一)	1,535	-	1,116	-	2170	應付費用	21,383	3	23,455	3
1210	存貨—淨額(附註二及七)	18,363	2	17,749	2	2260	預收款項及其他流動負債(附註二十)	4,391	1	2,681	1
1260	預付款項及其他流動資產	2,512	-	657	-	2270	一年內到期之長期銀行借款(附註十三及二一)	14,155	2	17,537	2
1286	遞延所得稅資產—流動(附註二及十六)	7,220	1	2,256	-	21XX	流動負債合計	230,978	29	200,838	25
1291	受限制資產—流動(附註四、五及二一)	19,205	2	10,773	1						
11XX	流動資產合計	203,953	25	160,159	20	2420	長期銀行借款(附註十三及二一)	71,140	9	85,987	11
1421	採權益法之長期股權投資(附註二及八)	262,063	33	312,365	39		其他負債				
	固定資產(附註二、九、二十及二一)					2810	應計退休金負債(附註二及十四)	33,210	4	31,024	4
	成 本					2820	存入保證金	450	-	450	-
1501	土 地	72,405	9	24,989	3	2860	遞延所得稅負債—非流動(附註二及十六)	3,093	-	-	-
1521	房屋及建築物	175,089	22	85,283	11	2881	遞延貸項—聯屬公司間利益	1,012	-	-	-
1531	機器設備	98,795	12	97,016	12	28XX	其他負債合計	37,765	4	31,474	4
1551	運輸設備	312	-	1,287	-						
1561	辦公設備	21,720	3	21,632	3	2XXX	負債合計	339,883	42	318,299	40
1681	其他設備	27,124	4	27,034	3		股東權益				
15X1	成本合計	395,445	50	257,241	32	3110	股本—每股面額10元·額定:35,000仟股·發行:28,500仟股	285,000	36	285,000	36
15X9	減:累計折舊	143,128	18	113,188	14	3210	資本公積—發行股票溢價	126,000	16	126,000	16
		252,317	32	144,053	18		保留盈餘				
1672	預付設備款	285	-	1,609	-	3310	法定盈餘公積	2,567	-	-	-
15XX	固定資產淨額	252,602	32	145,662	18	3350	未分配盈餘	4,439	1	25,671	3
						33XX	保留盈餘合計	7,006	1	25,671	3
1770	遞延退休金成本(附註二及十四)	10,127	1	11,266	2	3420	累積換算調整數	43,662	5	38,885	5
	其他資產					3XXX	股東權益合計	461,668	58	475,556	60
1800	出租資產—淨額(附註二及十)	68,237	9	156,375	20						
1820	存出保證金	3,649	-	1,509	-		負債及股東權益總計	\$ 801,551	100	\$ 793,855	100
1830	遞延費用—淨額(附註二)	920	-	876	-						
1840	催收款—淨額(附註六)	-	-	-	-						
1860	遞延所得稅資產—非流動(附註二及十六)	-	-	5,643	1						
18XX	其他資產合計	72,806	9	164,403	21						
1XXX	資 產 總 計	\$ 801,551	100	\$ 793,855	100						

後附之附註係本財務報表之一部分。

董事長：林永彬

經理人：林芳玲

會計主管：林治彝

通用矽酮股份有限公司

損 益 表

民國一〇〇年及九十九年一月一日至十二月三十一日

單位：新台幣仟元，惟
每股盈餘為元

代碼	一 〇 〇 年 度		九 十 九 年 度	
	金 額	%	金 額	%
4110 營業收入總額	\$ 223,185	102	\$ 211,566	101
4170 減：銷貨退回	1,318	1	1,781	1
4190 銷貨折讓	<u>1,943</u>	<u>1</u>	<u>1,098</u>	<u>-</u>
4100 營業收入淨額（附註二及二十）	219,924	100	208,687	100
5000 營業成本（附註二、七、十七及二十）	<u>132,305</u>	<u>60</u>	<u>143,244</u>	<u>69</u>
5910 營業毛利	87,619	40	65,443	31
5920 聯屬公司間未實現利益	<u>1,012</u>	<u>1</u>	<u>-</u>	<u>-</u>
已實現營業毛利	<u>86,607</u>	<u>39</u>	<u>65,443</u>	<u>31</u>
營業費用（附註十七）				
6100 推銷費用	21,943	10	22,252	11
6200 管理及總務費用	43,318	19	27,699	13
6300 研究發展費用	<u>8,234</u>	<u>4</u>	<u>11,022</u>	<u>5</u>
6000 營業費用合計	<u>73,495</u>	<u>33</u>	<u>60,973</u>	<u>29</u>
6900 營業淨利	<u>13,112</u>	<u>6</u>	<u>4,470</u>	<u>2</u>
營業外收入及利益				
7110 利息收入	85	-	16	-
7121 採權益法認列之投資利益—淨額（附註八）	-	-	21,045	10
7160 兌換利益—淨額	2,306	1	-	-
7130 處分固定資產利益	76	-	19	-
7210 租金收入（附註二十）	2,766	1	6,027	3

（接次頁）

(承前頁)

代碼		一〇〇年度			九十九年度				
		金	額	%	金	額	%		
7250	呆帳迴轉利益(附註六)	\$	2,200	1	\$	2,700	1		
7480	什項收入(附註二十)		<u>15,091</u>	<u>7</u>		<u>13,638</u>	<u>7</u>		
7100	營業外收入及利益 合計		<u>22,524</u>	<u>10</u>		<u>43,445</u>	<u>21</u>		
	營業外費用及損失								
7510	利息費用		6,627	3		5,246	3		
7521	採權益法認列之投資損 失—淨額(附註八)		21,079	9		-	-		
7560	兌換損失—淨額		<u>-</u>	<u>-</u>		<u>4,882</u>	<u>2</u>		
7500	營業外費用及損失 合計		<u>27,706</u>	<u>12</u>		<u>10,128</u>	<u>5</u>		
7900	稅前淨利		7,930	4		37,787	18		
8110	所得稅費用(附註二及十六)		<u>3,795</u>	<u>2</u>		<u>3,647</u>	<u>2</u>		
9600	本期淨利	\$	<u>4,135</u>	<u>2</u>	\$	<u>34,140</u>	<u>16</u>		
代碼		稅	前	稅	後	稅	前	稅	後
	每股盈餘(附註十八)								
9750	基本每股盈餘		<u>\$ 0.28</u>		<u>\$ 0.15</u>		<u>\$ 1.33</u>		<u>\$ 1.20</u>
9850	稀釋每股盈餘		<u>\$ 0.28</u>		<u>\$ 0.15</u>		<u>\$ 1.32</u>		<u>\$ 1.20</u>

後附之附註係本財務報表之一部分。

董事長：林永彬

經理人：林芳玲

會計主管：林治彝

通用矽酮股份有限公司

股東權益變動表

民國一〇〇年及九十九年一月一日至十二月三十一日

單位：除每股發行價格為新台幣元外，餘係仟元

	股 股數 (仟股)	金 額	資 本 公 積 - 股 票 發 行 溢 價 (附 註 十 五)	保 留 盈 餘 (累 積 虧 損) (附 註 二 、 十 五 及 十 六)			累 積 換 算 調 整 數 (附 註 二)	股 東 權 益 合 計
				法 定 盈 餘 公 積	未 分 配 盈 餘 (待 彌 補 虧 損)	合 計		
九十九年一月一日餘額	28,500	\$285,000	\$126,000	\$ 20,478	(28,947)	(8,469)	\$ 43,441	\$445,972
法定盈餘公積彌補虧損	-	-	-	(20,478)	20,478	-	-	-
九十九年度淨利	-	-	-	-	34,140	34,140	-	34,140
外幣長期股權投資換算調整數	-	-	-	-	-	-	(4,556)	(4,556)
九十九年十二月三十一日餘額	28,500	285,000	126,000	-	25,671	25,671	38,885	475,556
九十九年度盈餘分配								
法定盈餘公積	-	-	-	2,567	(2,567)	-	-	-
現金股利—每股 0.8 元	-	-	-	-	(22,800)	(22,800)	-	(22,800)
一〇〇年度淨利	-	-	-	-	4,135	4,135	-	4,135
外幣長期股權投資換算調整數	-	-	-	-	-	-	4,777	4,777
一〇〇年十二月三十一日餘額	<u>28,500</u>	<u>\$285,000</u>	<u>\$126,000</u>	<u>\$ 2,567</u>	<u>\$ 4,439</u>	<u>\$ 7,006</u>	<u>\$ 43,662</u>	<u>\$461,668</u>

後附之附註係本財務報表之一部分。

董事長：林永彬

經理人：林芳玲

會計主管：林治彝

通用矽酮股份有限公司

現金流量表

民國一〇〇年及九十九年一月一日至十二月三十一日

單位：新台幣仟元

	一〇〇年度	九十九年度
營業活動之現金流量		
本期淨利	\$ 4,135	\$ 34,140
折舊及攤銷	13,879	16,231
呆帳迴轉利益	(2,200)	(2,700)
存貨報廢損失	-	2,044
存貨跌價及呆滯損失	-	1,517
收到權益法被投資公司現金股利	34,000	-
處分固定資產利益	(76)	(19)
權益法認列之投資淨損(益)	21,079	(21,045)
遞延所得稅	3,772	3,685
聯屬公司間未實現利益	1,012	-
本期淨退休金成本未提撥數	3,325	(1,068)
資產及負債之淨變動		
應收票據	541	1,652
應收帳款	12,550	(40,148)
應收關係人款項	(31,506)	66,833
應收退稅款	1	7
其他應收款	3,094	9,772
其他金融資產—流動	(419)	2,168
存貨	(614)	2,011
預付款項及其他流動資產	(1,855)	303
應付票據	1,578	(602)
應付帳款	(2,816)	7,455
應付關係人款項	10,635	(56,458)
應付所得稅	31	-
應付費用	(2,072)	13,345
預收款項及其他流動負債	1,710	(8,990)
營業活動之淨現金流入	<u>69,784</u>	<u>30,133</u>
投資活動之現金流量		
受限制資產—流動減少(增加)	(8,432)	5,351
應收關係人款項減少	-	36,074
購置固定資產	(48,249)	(5,373)
處分固定資產價款	16,076	19

(接次頁)

(承前頁)

	一〇〇年度	九十九年度
存出保證金增加	(\$2,140)	(\$938)
遞延費用增加	(476)	(206)
投資活動之淨現金流入(出)	<u>(43,221)</u>	<u>34,927</u>
融資活動之現金流量		
短期銀行借款增加(減少)	4,480	(89,474)
應付短期票券增加	19,976	9,993
舉借長期銀行借款	-	80,000
償還長期銀行借款	(18,229)	(45,262)
發放現金股利	(22,800)	-
應付股利減少	-	(21,199)
融資活動之淨現金流出	<u>(16,573)</u>	<u>(65,942)</u>
本期現金淨增加(減少)數	9,990	(882)
期初現金餘額	<u>3,641</u>	<u>4,523</u>
期末現金餘額	<u>\$ 13,631</u>	<u>\$ 3,641</u>
現金流量資訊之補充揭露		
支付利息	<u>\$ 6,659</u>	<u>\$ 5,305</u>
支付所得稅	<u>\$ 3</u>	<u>\$ -</u>
不影響現金流量之融資活動		
一年內到期之長期銀行借款	<u>\$ 14,155</u>	<u>\$ 17,537</u>
同時影響現金及非現金項目之投資活動		
購置固定資產支付現金		
購置固定資產	\$ 48,249	\$ 5,005
加：期初應付設備款(帳列預收款項及其他流動負債)	-	368
減：期末應付設備款(帳列預收款項及其他流動負債)	-	-
支付現金	<u>\$ 48,249</u>	<u>\$ 5,373</u>

後附之附註係本財務報表之一部分。

董事長：林永彬

經理人：林芳玲

會計主管：林治彝

通用矽酮股份有限公司

財務報表附註

民國一〇〇及九十九年度

(除另予註明者外，金額係以新台幣仟元為單位)

一、公司沿革及營業

本公司設立於六十年三月，主要係從事矽酮相關產品之製造、買賣及進出口貿易之業務。

截至一〇〇及九十九年十二月底止，本公司員工人數分別為 120 人及 103 人。

二、重要會計政策之彙總說明

本財務報表係依照證券發行人財務報告編製準則、商業會計法、商業會計處理準則及一般公認會計原則編製。重要會計政策彙總說明如下：

(一) 外幣交易及外幣財務報表之換算

非衍生性商品之外幣交易所產生之各項外幣資產、負債、收入或費用，按交易日之即期匯率折算新台幣金額入帳。外幣資產及負債實際收付結清時所產生之兌換差額，作為當期損益。

資產負債表日之外幣貨幣性資產或負債，按該日即期匯率予以調整，兌換差額列為當期損益。

外幣長期股權投資按權益法計價者，以被投資公司之外幣財務報表換算後所得之股東權益做為依據，兌換差額列入累積換算調整數，作為股東權益之調整項目。

(二) 會計估計

依照前述準則、法令及原則編製財務報表時，本公司對於備抵呆帳、存貨跌價及呆滯損失、固定資產及出租資產折舊、所得稅、退休金、員工分紅及董監酬勞費用等之提列，必須使用合理之估計金額，因估計涉及判斷，實際結果可能有所差異。

(三) 資產與負債區分流動與非流動之標準

流動資產包括現金，以及主要為交易目的而持有之資產或預期於資產負債表日後一年內變現之資產；固定資產及其他不屬於流動資產之資產為非流動資產。流動負債包括主要為交易目的而發生之負債，以及須於資產負債表日後一年內清償之負債，負債不屬於流動負債者為非流動負債。

(四) 應收款項之減損評估

備抵呆帳係按應收款項之收回可能性評估提列。本公司係依據對客戶之應收款項帳齡分析、信用評等及經濟環境等因素，定期評估應收款項之收回可能性。

如附註三所述，本公司自一〇〇年一月一日起採用財務會計準則公報第三十四號「金融商品之會計處理準則」第三次修訂條文，修訂條文將原始產生之應收款納入適用範圍，故本公司對於應收款項係於每一資產負債表日評估其減損跡象，當有客觀證據顯示，因應收帳款原始認列後發生之單一或多項事件，致使應收款項之估計未來現金流量受影響者，該應收款項則視為已減損。客觀之減損證據可能包含：

1. 債務人發生顯著財務困難；或
2. 應收帳款發生逾期之情形；或
3. 債務人很有可能倒閉或進行其他財務重整。

針對某些應收款項經個別評估未有減損後，另再以組合基礎來評估減損。應收款項組合之客觀減損證據可能包含本公司過去收款經驗、該組合之延遲付款增加情況，以及與應收款項違約有關之可觀察全國性或區域性經濟情勢變化。

認列之減損損失金額係為該資產之帳面金額與預期未來現金流量（已反映擔保品或保證之影響）以該應收款項原始有效利率折現值之間的差額。應收款項之帳面金額係藉由備抵評價科目調降。當應收款項視為無法回收時，係沖銷備抵評價科目。原先已沖銷而後續回收之款項係貸記備抵評價科目。備抵評價科目帳面金額之變動認列為呆帳損失（呆帳迴轉利益）。

(五) 資產減損

倘資產（主要為固定資產、出租資產、採權益法之長期股權投資及遞延費用等）以其相關可回收金額衡量帳面價值有重大減損時，就其減損部分認列損失。嗣後若資產可回收金額增加時，將減損損失之迴轉認列為利益，惟資產於減損損失迴轉後之帳面價值，不得超過該項資產在未認列減損損失之情況下，減除應提列攤銷後之帳面價值。

(六) 存 貨

存貨包括製成品、在製品及原料。存貨係以成本與淨變現價值孰低計價，比較成本與淨變現價值時除同類別存貨外係以個別項目為基礎。淨變現價值係指在正常情況下之估計售價減除至完工尚需投入之成本及銷售費用後之餘額。存貨成本之計算採用加權平均法。本公司另依據存貨庫齡及未來變現暨使用價值等因素，定期評估備抵存貨跌價及呆滯損失。

(七) 採權益法之長期股權投資

本公司對被投資公司持有表決權股份達百分之二十以上或具有重大影響力者，係按權益法評價。

對被投資公司具有重大影響力之長期股權投資按權益法評價者，以投資成本加（或減）按股權比例認列被投資公司之淨利（或淨損）計算。被投資公司發生淨利（或淨損）時，認列投資收益（或損失）；發放之現金股利，則作為投資成本減項。若因認列其虧損致使對該被投資公司之長期股權投資及墊款之帳面餘額為負數時，除本公司意圖繼續支持，或該被投資公司之虧損係屬短期性質，有充分證據顯示將於未來短期內回復獲利之營運外，其投資損失之認列以使對該公司投資及墊款之帳面餘額降至零為限；對於已達控制能力之被投資公司，若因認列其虧損致使對該被投資公司之長期股權投資帳面餘額為負數時，除被投資公司之其他股東有義務並能夠提出額外資金承擔其損失者外，本公司全額吸收超過該被投資公司股東原有權益之損失金額，若該被投資公司日後獲利，則該利益先歸

屬至本公司，直至原多承擔之損失完全回復為止。若被投資公司投資之帳面價值發生貸方餘額時，在資產負債表中列為負債。

被投資公司發放股票股利時，不列為投資收益，僅註記股數增加，並按收到股票股利後之總股數，重新計算每股成本或帳面價值。

本公司與按權益法評價之被投資公司間順流交易所產生之利益，按持股比例消除；惟如本公司對被投資公司有控制能力者，則全數予以消除。本公司與按權益法評價之被投資公司間逆流交易所產生之利益，按持股比例予以消除。

出售或移轉時之成本採用加權平均法計價。

(八) 固定資產及出租資產

固定資產及出租資產以成本減累計折舊計價。重大之更新及改良作為資本支出；修理及維護支出則作為當期費用。

折舊採用直線法依下列耐用年數計提：房屋及建築物，五至五十年；機器設備，五至十年；運輸設備，五年；辦公設備，三至八年；其他設備，二至十五年。耐用年限屆滿仍繼續使用之固定資產及出租資產，則就其殘值按重行估計可使用年數繼續提列折舊。

固定資產及出租資產出售或報廢時，其相關成本及累計折舊均自帳上減除，處分固定資產及出租資產之利益或損失，列為當期之營業外利益或損失。

(九) 遞延費用

遞延費用主要係電腦軟體、電路補助費及辦公室之裝潢費用等，按二至六年平均攤銷。

(十) 退休金

屬確定給付退休辦法之退休金係按精算結果認列；屬確定提撥退休辦法之退休金，係於員工提供服務之期間，將應提撥之退休金數額認列為當期費用。

(十一) 所得稅

所得稅作跨期間之所得稅分攤。可減除暫時性差異、虧損扣抵及未使用投資抵減之所得稅影響數認列為遞延所得稅資產，並評估其可實現性，認列備抵評價金額；應課稅暫時性差異之所得稅影響

數則認列為遞延所得稅負債。遞延所得稅資產或負債依其相關資產或負債之分類劃分為流動或非流動項目，無相關之資產或負債者，依預期回轉期間劃分為流動或非流動項目。

購置機器設備或技術、研究發展及人才培訓等支出所產生之所得稅抵減，採用當期認列法處理。

以前年度應付所得稅之調整，列入當期所得稅。

依所得稅法規定計算之未分配盈餘加徵百分之十所得稅列為股東會決議年度之所得稅費用。

(十二) 收入之認列

本公司係於貨物之所有權及顯著風險移轉予客戶時認列銷貨收入，因其獲利過程大部分已完成，且已實現或可實現；銷貨退回及折讓係於實際發生年度列為銷貨之減項，相關銷貨成本則列為銷貨成本之減項。

銷貨收入係按本公司與買方所協議交易對價之公平價值衡量；惟銷貨收入之對價為一年期以內之應收款時，其公平價值與到期值差異不大且交易量頻繁，則不按設算利率計算公平價值。

三、會計變動之理由及其影響

金融商品之會計處理

本公司自一〇〇年一月一日起採用新修訂之財務會計準則公報第三十四號「金融商品之會計處理準則」。主要之修訂包括(一)將應收租賃款之減損納入公報適用範圍；(二)修訂保險相關合約之會計準則適用規範；(三)將原始產生之放款及應收款納入公報適用範圍；(四)增訂以攤銷後成本衡量之金融資產於債務困難修改條款時之減損規範；及(五)債務條款修改時債務人之會計處理。此項會計變動，對一〇〇年度本期淨利及稅後基本每股盈餘並無影響。

營運部門資訊之揭露

本公司自一〇〇年一月一日起，採用新發布之財務會計準則公報第四十一號「營運部門資訊之揭露」。該公報之規定係以管理階層制定營運事項決策時所使用之企業組成部分相關資訊為基礎，營運部門之辨識則以主要營運決策者定期複核用以分配資源予部門與評量績效之

內部報告為基礎。該公報係取代財務會計準則公報第二十號「部門別財務資訊之揭露」，採用該公報對本公司部門別資訊之報導方式產生改變，本公司亦配合重編九十九年度之部門資訊。

四、現金

	一〇〇年 十二月三十一日	九十九年 十二月三十一日
庫存現金	\$ 89	\$ 555
銀行支票及活期存款	15,077	4,202
銀行定期存款—一年利率一〇〇 年 0.93%-1.345%；九十九年 0.9%	<u>13,000</u>	<u>3,000</u>
	28,166	7,757
減：已質押定期存款（帳列受限 制資產—流動）（附註二 一）	13,000	3,000
其他金融資產—流動（附註 二一）	<u>1,535</u>	<u>1,116</u>
	<u>\$ 13,631</u>	<u>\$ 3,641</u>

五、應收票據

	一〇〇年 十二月三十一日	九十九年 十二月三十一日
應收票據	\$ 7,186	\$ 9,295
減：受限制資產—流動（附註二 一）	<u>6,205</u>	<u>7,773</u>
	<u>\$ 981</u>	<u>\$ 1,522</u>

六、應收帳款

	一〇〇年 十二月三十一日	九十九年 十二月三十一日
應收帳款	\$ 47,236	\$ 59,786
減：備抵呆帳	<u>2,400</u>	<u>4,600</u>
	<u>\$ 44,836</u>	<u>\$ 55,186</u>

本公司備抵呆帳之變動情形如下：

	一〇〇年 度	九十九年 度
期初餘額	\$ 4,600	\$ 3,378
	()	()
減：本期迴轉利益	<u>2,200</u>)	<u>89</u>)
期末餘額	<u>\$ 2,400</u>	<u>\$ 3,289</u>

七、存 貨

	一 〇 〇 年 十二月三十一日	九 十 九 年 十二月三十一日
製 成 品	\$ 8,496	\$ 4,122
在 製 品	233	-
原 料	<u>9,634</u>	<u>13,627</u>
	<u>\$ 18,363</u>	<u>\$ 17,749</u>

一〇〇及九十九年十二月三十一日之備抵存貨跌價及呆滯損失皆為 2,185 仟元。

一〇〇及九十九年度與存貨相關之銷貨成本分別為 132,305 仟元及 143,244 仟元。九十九年度之銷貨成本包括存貨跌價及呆滯損失 1,517 仟元及存貨報廢損失 2,044 仟元。

八、採權益法之長期股權投資

	一 〇 〇 年 十二月三十一日		九 十 九 年 十二月三十一日	
	帳 列 金 額	股 權 %	帳 列 金 額	股 權 %
非上市(櫃)公司				
豪利科技國際有限公司	\$ 85,689	100.00	\$ 147,867	100.00
豪仁貿易股份有限公司	<u>176,374</u>	100.00	<u>164,498</u>	100.00
	<u>\$ 262,063</u>		<u>\$ 312,365</u>	

按權益法評價之長期股權投資，豪利科技國際有限公司主要係從事進出口貿易業務及投資業務，豪仁貿易股份有限公司主要係從事進出口貿易業務、代理國內外廠商投標、報價及售貨之業務。

豪仁貿易股份有限公司於一〇〇年五月十八日經董事會決議通過分配股利 34,000 仟元，並於一〇〇年六月發放。

一〇〇及九十九年度按權益法認列投資(損)益之內容如下：

<u>被 投 資 公 司</u>	<u>一 〇 〇 年 度</u>	<u>九 十 九 年 度</u>
豪利科技國際有限公司	(\$ 66,955)	(\$ 16,728)
豪仁貿易股份有限公司	<u>45,876</u>	<u>37,773</u>
	<u>(\$ 21,079)</u>	<u>\$ 21,045</u>

所有子公司之帳目已併入編製一〇〇及九十九年度之合併財務報表。

九、固定資產

成 本	一 〇 〇 年 度							合 計
	土 地	房 屋 及 建 築 物	機 器 設 備	運 輸 設 備	辦 公 設 備	其 他 設 備	預 付 設 備 款	
期初餘額	\$ 24,989	\$ 85,283	\$ 97,016	\$ 1,287	\$ 21,632	\$ 27,034	\$ 1,609	\$ 258,850
本期增加	47,416	200	170	-	88	90	285	48,249
本期重分類	-	109,286	1,609	-	-	-	1,609	109,286
本期處分	-	(19,680)	-	(975)	-	-	-	(20,655)
期末餘額	<u>72,405</u>	<u>175,089</u>	<u>98,795</u>	<u>312</u>	<u>21,720</u>	<u>27,124</u>	<u>285</u>	<u>395,730</u>
累計折舊								
期初餘額	-	22,858	42,836	1,287	20,713	25,494	-	113,188
本期增加	-	5,152	7,206	-	553	275	-	13,186
本期重分類	-	21,409	-	-	-	-	-	21,409
本期處分	-	(3,680)	-	(975)	-	-	-	(4,655)
期末餘額	-	<u>45,739</u>	<u>50,042</u>	<u>312</u>	<u>21,266</u>	<u>25,769</u>	-	<u>143,128</u>
期末淨額	<u>\$ 72,405</u>	<u>\$ 129,350</u>	<u>\$ 48,753</u>	<u>\$ -</u>	<u>\$ 454</u>	<u>\$ 1,355</u>	<u>\$ 285</u>	<u>\$ 252,602</u>

成 本	九 十 九 年 度							合 計
	土 地	房 屋 及 建 築 物	機 器 設 備	運 輸 設 備	辦 公 設 備	其 他 設 備	預 付 設 備 款	
期初餘額	\$ 24,989	\$ 85,283	\$ 93,767	\$ 2,380	\$ 21,452	\$ 26,114	\$ 953	\$ 254,938
本期增加	-	-	2,296	-	180	920	1,609	5,005
本期重分類	-	-	953	-	-	-	953	-
本期處分	-	-	-	(1,093)	-	-	-	(1,093)
期末餘額	<u>24,989</u>	<u>85,283</u>	<u>97,016</u>	<u>1,287</u>	<u>21,632</u>	<u>27,034</u>	<u>1,609</u>	<u>258,850</u>
累計折舊								
期初餘額	-	18,886	35,057	2,358	19,498	25,204	-	101,003
本期增加	-	3,972	7,779	22	1,215	290	-	13,278
本期處分	-	-	-	(1,093)	-	-	-	(1,093)
期末餘額	-	<u>22,858</u>	<u>42,836</u>	<u>1,287</u>	<u>20,713</u>	<u>25,494</u>	-	<u>113,188</u>
期末淨額	<u>\$ 24,989</u>	<u>\$ 62,425</u>	<u>\$ 54,180</u>	<u>\$ -</u>	<u>\$ 919</u>	<u>\$ 1,540</u>	<u>\$ 1,609</u>	<u>\$ 145,662</u>

十、出租資產

成 本	一 〇 〇 年 度		
	土 地	房 屋 及 建 築 物	合 計
期初餘額	\$ 59,983	\$121,142	\$181,125
重分類轉入固定資產	-	(109,286)	(109,286)
期末餘額	<u>59,983</u>	<u>11,856</u>	<u>71,839</u>
累計折舊			
期初餘額	-	24,750	24,750
本期增加	-	261	261
重分類轉入固定資產	-	(21,409)	(21,409)
本期減少	-	-	-
期末餘額	-	<u>3,602</u>	<u>3,602</u>
期末淨額	<u>\$ 59,983</u>	<u>\$ 8,254</u>	<u>\$ 68,237</u>

	九 土	十 地	九 房屋及建築物	年 合	度 計
<u>成 本</u>					
期初及期末餘額	\$ 59,983		\$121,142		\$181,125
<u>累計折舊</u>					
期初餘額	-		22,239		22,239
本期增加	-		2,511		2,511
期末餘額	-		24,750		24,750
期末淨額	<u>\$ 59,983</u>		<u>\$ 96,392</u>		<u>\$156,375</u>

十一、短期銀行借款

	一 〇 〇 年 十二月三十一日	九 十 九 年 十二月三十一日
擔保借款，年利率一〇〇年 2.99%；九十九年2.77%	\$120,000	\$120,000
信用借款，年利率一〇〇年 2.2%-2.51%；九十九年 2.625%-4.5%	<u>20,000</u>	<u>15,520</u>
	<u>\$140,000</u>	<u>\$135,520</u>

十二、應付短期票券

	一 〇 〇 年 十二月三十一日	九 十 九 年 十二月三十一日
應付商業本票一年利率一〇〇 年0.93%；九十九年2.3%	\$ 30,000	\$ 10,000
減：應付短期票券折價	(31)	(7)
	<u>\$ 29,969</u>	<u>\$ 9,993</u>

十三、長期銀行借款

	一 〇 〇 年 十二月三十一日	九 十 九 年 十二月三十一日
合作金庫銀行 抵押借款一九十六年七月 起按月分期攤還，至一〇 二年七月償清，年利率一 〇〇年2.5%；九十九年 2.16%	\$ 9,212	\$ 14,853

(接次頁)

(承前頁)

	一〇〇年 十二月三十一日	九十九年 十二月三十一日
抵押借款—九十六年七月起按月分期攤還，至一〇五年七月償清，年利率一〇〇年 2.5%；九十九年 2.16%	\$ 9,151	\$ 11,018
抵押借款—九十九年七月起按月分期攤還，至一〇四年七月償清，年利率一〇〇年 2.99%；九十九年 2.77%	21,932	27,653
第一商業銀行		
抵押借款—九十九年十二月起按年攤還，至一〇六年十二月償清，年利率一〇〇年 2.92%；九十九年 2.75%	<u>45,000</u>	<u>50,000</u>
	85,295	103,524
減：一年內到期部分	<u>14,155</u>	<u>17,537</u>
	<u>\$ 71,140</u>	<u>\$ 85,987</u>

十四、員工退休金

適用「勞工退休金條例」之退休金制度，係屬確定提撥退休辦法，依員工每月薪資百分之六提撥至勞工保險局之個人退休金專戶。本公司一〇〇及九十九年度認列之退休金成本分別為 2,439 仟元及 2,114 仟元。

適用「勞動基準法」之退休金制度，係屬確定給付退休辦法。員工退休金之支付，係根據服務年資及核准退休日前六個月平均工資計算。本公司按員工每月薪資總額百分之二提撥員工退休基金，交由勞工退休準備金監督委員會以該委員會名義存入台灣銀行之專戶。本公司一〇〇及九十九年度認列之退休金成本（利益）分別為 6,047 仟元及(820)仟元。

屬確定給付退休辦法之退休金相關資訊揭露如下：

(一) 退休基金之變動情形：

	一〇〇年度	九十九年度
期初餘額	\$ 1,688	\$ 1,377
本期提撥	261	279
本期孳息	10	32
本期支付	(1,730)	-
期末餘額	<u>\$ 229</u>	<u>\$ 1,688</u>

(二) 淨退休金成本組成項目：

	一〇〇年度	九十九年度
服務成本	\$ 1,255	\$ 1,719
利息成本	1,072	1,553
退休基金資產預期報酬	(42)	(42)
淨攤銷數額	3,762	3,490
縮減利益	-	(7,507)
淨退休金成本	<u>\$ 6,047</u>	<u>(\$ 787)</u>

(三) 退休基金提撥狀況與帳載應計退休金負債之調節：

	一〇〇年 十二月三十一日	九十九年 十二月三十一日
給付義務		
既得給付義務	\$ 3,921	\$ 6,054
非既得給付義務	29,519	26,690
累積給付義務	33,440	32,744
未來薪資增加之影響數	14,503	14,903
預計給付義務	47,943	47,647
退休基金資產公平價值	(229)	(1,720)
提撥狀況	47,714	45,927
未認列過渡性淨給付義務	(27,350)	(31,123)
退休金利益未攤銷金額	2,719	4,954
補列之應計退休金負債	10,127	11,266
應計退休金負債	<u>\$ 33,210</u>	<u>\$ 31,024</u>
既得給付	<u>\$ 5,279</u>	<u>\$ 7,125</u>

(四) 退休金給付義務之假設：

	一〇〇年度	九十九年度
折現率	2.00%	2.25%
未來薪資水準增加率	2.75%	2.75%
退休基金資產預期投資報酬率	2.00%	2.25%

十五、股東權益

資本公積

依照法令規定，資本公積除彌補公司虧損外，不得使用，但超過票面金額發行股票所得之溢額產生之資本公積，得撥充股本。其撥充股本每年以實收股本之一定比率為限。依據於一〇一年一月四日公布之公司法修訂條文，前述資本公積亦得以現金分配。

盈餘分派及股利政策

本公司章程規定，每年度決算如有盈餘，除依法繳納營利事業所得稅，並儘先彌補以往年度虧損外，應先提撥百分之十為法定盈餘公積後，如尚有盈餘，連同以前年度累積未分配盈餘由董事會擬具分派議案提請股東會決議分派之，分派時按下列百分比：

- (一)員工紅利不低於百分之二。
- (二)董監事酬勞不高於百分之六。
- (三)其餘為股東紅利。

一〇〇及九十九年度應付員工紅利估列金額分別為263仟元及538仟元；應付董監酬勞估列金額分別為87仟元及100仟元。年度終了後，董事會決議之發放金額有重大變動時，該變動調整原提列年度費用，於股東會決議日時，若金額仍有變動，則依會計估計變動處理，於股東會決議年度調整入帳。

法定盈餘公積應提撥至其餘額達公司實收股本總額時為止。法定盈餘公積得用以彌補虧損。依據於一〇一年一月四日公布之公司法修訂條文，法定盈餘公積超過實收股本總額25%之部分除得撥充股本外，尚得以現金分配。

分配未分配盈餘時，除屬非中華民國境內居住者之股東外，其餘股東可按股利分配日之稅額扣抵比率計算可獲配之股東可扣抵稅額。

本公司股東常會於一〇〇年六月二十九日通過九十九年度盈餘分配案如下：

	九 盈	十 餘	九 分	年 配	度 案	每	股	股	利	(元)
法定盈餘公積					\$ 2,567					
現金股利					22,800	\$			0.8	

本公司於一〇〇年六月二十九日之股東會決議配發九十九年度員工紅利及董監事酬勞如下：

	九 員	十 工	九 紅	年 利	九 董	年 監	度 事	酬	勞
股東會決議配發現金紅利金額	\$	538			\$	100			
各年度財務報表認列金額			538			100			
	\$	-			\$	-			

本公司一〇一年四月三十日董事會擬議一〇〇年度盈餘分配案如下：

	盈 餘 分 配 案
法定盈餘公積	\$ 413

有關一〇〇年度之盈餘分配案尚待預計於一〇一年六月二十六日召開之股東會決議。

上述有關董事會通過擬議及股東會決議情形，請至臺灣證券交易所「公開資訊觀測站」查詢。

十六、所得稅

(一)帳列稅前淨利按法定稅率(17%)計算之所得稅費用與所得稅費用之調節如下：

	一 〇 〇 年 度	九 十 九 年 度
稅前淨利法定稅率計算之所得稅費用	\$ 1,348	\$ 6,424
調節項目之所得稅影響數		
永久性差異	339	417
暫時性差異	3,320	(3,716)
減：當期抵用之虧損扣抵	(4,609)	(3,125)
減：當期抵用之投資抵減	(394)	-
未分配盈餘加徵10%	30	-
當期應納稅額	34	-
遞延所得稅費用(利益)		
暫時性差異	3,772	3,242
因稅法改變產生之變動影響數	-	443
以前年度所得稅調整	(11)	(38)
所得稅費用	\$ 3,795	\$ 3,647

立法院於九十九年五月修正所得稅法第五條條文，將營利事業所得稅稅率由百分之二十調降為百分之十七，並自九十九年度施行。

(二) 資產負債表上應付所得稅（應收退稅款）之變動如下：

	一〇〇年度	九十九年度
期初餘額	\$ -	\$ -
期初應收退稅款	(1)	(8)
當期應納所得稅	34	-
當期支付稅款	(3)	-
當期退稅款	12	45
以前年度所得稅調整	(11)	(38)
帳列期末應收退稅款	-	1
期末餘額	<u>\$ 31</u>	<u>\$ -</u>

(三) 淨遞延所得稅資產（負債）構成項目如下：

	一〇〇年 十二月三十一日	九十九年 十二月三十一日
流 動		
投資抵減	\$ 5,913	\$ -
未實現呆帳損失	992	1,337
未實現存貨跌價及呆滯 損失	371	371
未實現銷貨毛利	172	-
未實現兌換淨損（益）	(230)	442
其 他	2	106
	<u>\$ 7,220</u>	<u>\$ 2,256</u>
非 流 動		
未實現淨退休金費用	\$ 3,924	\$ 3,413
投資抵減	2,274	13,764
權益法認列之投資收益	(9,291)	(12,874)
虧損扣抵	-	4,694
	(3,093)	8,997
減：備抵評價	-	3,354
	<u>(\$ 3,093)</u>	<u>\$ 5,643</u>

本公司一〇〇年及九十九年十二月底用以計算遞延所得稅之稅率約為 17%。

(四)截至一〇〇年十二月三十一日止，投資抵減相關資訊如下：

法令依據	抵減項目	可抵減總額	尚未抵減餘額	最後抵減年
促進產業升級條例	研究發展支出	\$ 5,555	\$ 5,555	一〇一年
	研究發展支出	\$ 2,274	\$ 2,274	一〇二年
	人才培訓支出	\$ 11	\$ 11	一〇一年
	自動化設備	\$ 347	\$ 347	一〇一年

本公司截至九十八年度止之營利事業所得稅結算申報案件，業經稅捐稽徵機關核定。

(五)兩稅合一相關資訊：

	一〇〇年 十二月三十一日	九十九年 十二月三十一日
股東可扣抵稅額帳戶餘額	\$ 28,268	\$ 26,276

一〇〇預計及九十九年度實際盈餘分配適用之稅額扣抵比率分別為 21.40% 及 20.48%。

依所得稅法規定，本公司分配屬於八十七年度（含）以後之盈餘時，本國股東可按股利分配日之稅額扣抵比率計算可獲配之股東可扣抵稅額。由於實際分配予股東之可扣抵稅額，應以股利分配日之股東可扣抵稅額帳戶餘額為準，因此本公司預計一〇〇年底盈餘分配之稅額扣抵比率可能與將來實際分配予股東時所適用之稅額扣抵比率有所差異。

十七、用人、折舊及攤銷費用

	一〇〇年 屬於營業成本者	九十九年 屬於營業費用者	年度 合計
用人費用			
薪資費用	\$ 35,633	\$ 36,163	\$ 71,796
退休金費用	1,381	7,105	8,486
員工保險費	3,430	2,348	5,778
其他用人費用	1,597	1,122	2,719
	<u>\$ 42,041</u>	<u>\$ 46,738</u>	<u>\$ 88,779</u>
折舊費用（註）	\$ 9,901	\$ 3,546	\$ 13,447
攤銷費用	150	282	432

	九	十	九	年	度
	屬於營業成本者		屬於營業費用者		合 計
用人費用					
薪資費用	\$ 33,632		\$ 35,662		\$ 69,294
退休金費用	1,071		223		1,294
員工保險費	2,775		2,074		4,849
其他用人費用	1,002		1,170		2,172
	<u>\$ 38,480</u>		<u>\$ 39,129</u>		<u>\$ 77,609</u>
折舊費用 (註)	\$ 10,386		\$ 5,403		\$ 15,789
攤銷費用	150		292		442

註：包含出租資產之折舊費用一〇〇及九十九年度分別為 261 仟元及 2,511 仟元

十八、每股盈餘

(單位：新台幣元)

	一	〇	〇	年	度	九	十	九	年	度
	稅	前	稅	後		稅	前	稅	後	
基本每股盈餘										
本期淨利	<u>\$0.28</u>		<u>\$0.15</u>			<u>\$1.33</u>		<u>\$1.20</u>		
稀釋每股盈餘										
本期淨利	<u>\$0.28</u>		<u>\$0.15</u>			<u>\$1.32</u>		<u>\$1.20</u>		

計算每股盈餘之分子及分母揭露如下：

	金 額 (分 子)		股 數	每 股 盈 餘 (元)	
	稅 前	稅 後	(分 母)	稅 前	稅 後
			(仟 股)		
一〇〇年度					
基本每股盈餘					
屬於普通股股東					
之本期淨利	\$ 7,930	\$ 4,135	28,500	<u>\$0.28</u>	<u>\$0.15</u>
具稀釋作用潛在普通股					
之影響					
員工分紅	—	—	16		
稀釋每股盈餘					
屬於普通股股東之					
本期淨損加潛					
在普通股之影					
響	<u>\$ 7,930</u>	<u>\$ 4,135</u>	<u>28,516</u>	<u>\$0.28</u>	<u>\$0.15</u>

(接次頁)

(承前頁)

	金額 (分子)		股數	每股盈餘 (元)	
	稅前	稅後	(分母) (仟股)	稅前	稅後
<u>九十九年度</u>					
基本每股盈餘					
屬於普通股股東					
之本期淨利	\$37,787	\$34,140	28,500	<u>\$1.33</u>	<u>\$1.20</u>
具稀釋作用潛在普通					
股之影響					
員工分紅	—	—	32		
稀釋每股盈餘					
屬於普通股股東					
之本期淨損加					
潛在普通股之					
影響	<u>\$37,787</u>	<u>\$34,140</u>	<u>28,532</u>	<u>\$1.32</u>	<u>\$1.20</u>

本公司自九十七年一月一日起，採用（九六）基秘字第○五二號函，將員工分紅及董監事酬勞視為費用而非盈餘之分配。若企業得選擇以股票或現金發放員工分紅，則計算稀釋每股盈餘時，應假設員工分紅將採發放股票方式，並於該潛在普通股具有稀釋作用時計入加權平均流通在外股數，以計算稀釋每股盈餘。計算稀釋每股盈餘時，以該潛在普通股資產負債表日之淨值，作為發行股數之判斷基礎。於次年度股東會決議員工分紅發放股數前計算稀釋每股盈餘時，亦繼續考量該等潛在普通股之稀釋作用。

十九、金融商品資訊之揭露

(一) 公平價值之資訊

非衍生性金融商品	一〇〇年十二月三十一日		九十九年十二月三十一日	
	帳面價值	公平市價	帳面價值	公平市價
資產				
公平價值與帳面				
價值相等之金				
融資產	\$175,858	\$175,858	\$139,496	\$139,496

(接次頁)

(承前頁)

	一〇〇年十二月三十一日		九十九年十二月三十一日	
	帳面價值	公平市價	帳面價值	公平市價
採權益法之長期				
股權投資	\$262,063	\$262,063	\$312,365	\$312,499
存出保證金	3,649	3,649	1,509	1,509
負債				
公平價值與帳面				
價值相等之金				
融負債	212,401	212,401	180,620	180,620
長期銀行借款				
(含一年內到				
期)	85,295	85,295	103,524	103,524
存入保證金	450	450	450	450

(二)本公司估計金融商品公平價值所使用之方法及假設如下：

1. 短期金融商品以其在資產負債表上之帳面價值估計其公平價值，因為此類商品到期日甚近，其帳面價值應屬估計公平價值之合理基礎。此方法應用於現金、應收票據—淨額、應收帳款—淨額、應收關係人款項、其他應收款—淨額、其他金融資產—流動、受限制資產—流動、短期銀行借款、應付短期票券、應付票據、應付帳款、應付關係人款項及應付費用。
2. 採權益法之長期股權投資如有市場價格可循時，則以此市場價格為公平價值，如無市場價格可供參考，則以淨值為公平價值。
3. 長期銀行借款係浮動利率之金融負債，故其帳面價值即為目前之公平價值。
4. 存出保證金及存入保證金因無明確到期日，故以帳面價值估計公平價值。

(三)具有資產負債表外信用風險之金融商品：

	一〇〇年 十二月三十一日	九十九年 十二月三十一日
關係人借款保證承諾	<u>\$142,494</u>	<u>\$13,109</u>

本公司僅對持股比例超過百分之五十之子公司及具重大影響力之關係企業提供借款及進貨付款保證承諾。若關係人未能履約，所可能發生之損失與背書保證金額相當。

(四)財務風險資訊：

1. 市場價格風險

本公司從事遠期外匯交易即在規避外幣淨資產、淨負債或外幣承諾之匯率風險，因是匯率變動產生之損益大致會與被避險項目之損益相抵銷，故市場價格風險並不重大。

2. 信用風險

信用風險係交易對象到期無法按約定條件履約之風險。信用風險金額係以資產負債表日公平價值為正數之合約，經考慮淨額交割總約定之互抵效果後仍為正數之合計數，代表若交易對象違約，則本公司將產生之損失。因本公司之交易對象均為信用良好之金融機構，預期不致實際產生重大信用風險。

3. 流動性風險

本公司之營運資金足以支應衍生性金融商品合約到期時之現金需求，故未有因無法籌措資金以履行合約義務之流動性風險。

4. 持有衍生性金融商品之種類、目的及達成該目的之策略

本公司之衍生性金融商品均因非交易目的而持有。訂定預售遠期外匯合約，主要係為規避外幣債權、債務及承諾因匯率變動產生之風險。本公司之避險策略係以達成能夠規避大部分市場價格風險為目的。本公司以與被避險項目公平價值變動呈高度負相關之衍生性金融商品作為避險工具，並作定期評估。

本公司截至一〇〇及九十九年十二月底未有尚未到期之遠期外匯。本公司一〇〇及九十九年度並未發行或持有衍生性金融商品。

二十、關係人交易

(一) 關係人名稱及關係：

關 係 人 名 稱	與 本 公 司 之 關 係
豪仁貿易股份有限公司 (豪仁公司)	按權益法評價之被投資公司
豪利科技國際有限公司 (豪利公司)	按權益法評價之被投資公司
吳江通用矽酮有限公司 (吳江通用公司)	按權益法評價之被投資公司 之子公司
東莞群宏矽酮科技有限公司 (東莞群宏公司)	按權益法評價之被投資公司 之子公司
東莞豪強貿易有限公司 (東莞豪強公司)	按權益法評價之被投資公司 之子公司
豪龍興業股份有限公司 (豪龍公司)	實質關係人
東莞豪捷貿易有限公司 (豪捷公司)	實質關係人
豪志投資股份有限公司 (豪志公司)	負責人為本公司董事
莊招捐	為本公司監察人
林永彬	本公司董事長
林永冠	本公司董事長之二等親屬
林芳玲	本公司董事長之二等親屬
其他	具有控制能力或重大影響力 但無重大交易之關係人

(二) 與關係人間之重大交易事項彙總如下：

年 度	一 〇 〇 年		九 十 九 年	
	金 額	%	金 額	%
銷貨收入淨額				
豪仁公司	\$ 1,558	-	\$ 625	-
吳江通用公司	562	-	23	-
東莞豪強公司	92	-	188	-
豪龍公司	29	-	-	-
豪捷公司	-	-	480	-
東莞群宏公司	-	-	222	-
	<u>\$ 2,241</u>	<u>-</u>	<u>\$ 1,538</u>	<u>-</u>
進 貨				
豪仁公司	\$ 14,864	22	\$ 18,562	25
吳江通用公司	13,884	21	12,266	17
東莞群宏公司	826	1	12,603	17
豪捷公司	-	-	300	-
	<u>\$ 29,574</u>	<u>44</u>	<u>\$ 43,731</u>	<u>59</u>

上開交易條件與一般非關係人相當，並無特殊之情形。

	一 金	〇 額	〇 年	九 金	十 額	九 年
			%			%
租金收入						
豪龍公司	\$	678	25	\$	939	15
豪仁公司		-	-		3,000	50
其他		288	10		-	-
	\$	<u>966</u>	<u>35</u>	\$	<u>3,939</u>	<u>65</u>

本公司一〇〇年度與關係人間之租賃契約，係參考市場行情後重新議定租金，並定期收取租金。

	一 金	〇 額	〇 年	九 金	十 額	九 年
			%			%
營業費用—雜費						
豪仁公司	\$	<u>52</u>	<u>-</u>	\$	<u>-</u>	<u>-</u>
管理服務收入 (帳列什項收入)						
豪仁公司	\$	<u>13,115</u>	<u>86</u>	\$	<u>11,280</u>	<u>83</u>
什項收入						
豪仁公司	\$	106	1	\$	21	-
豪利公司		7	-		-	-
	\$	<u>113</u>	<u>1</u>	\$	<u>21</u>	<u>-</u>

本公司一〇〇年與聯屬公司之財產交易如下：

聯屬公司名稱	財產交易	帳面價值	出售金額	出售利益
一〇〇年度				
豪仁公司	出售房屋及建築物	\$ 16,000	\$ 16,000	\$ -

	一 金	〇 額	〇 年	九 金	十 額	九 年
			%			%
年底						
應收關係人款項						
應收帳款						
豪仁公司	\$	421	-	\$	-	-
吳江通用公司		93	-		24	-
東莞豪強公司		-	-		187	-
豪捷公司		-	-		268	-
		<u>514</u>	<u>-</u>		<u>479</u>	<u>-</u>

(接次頁)

(承前頁)

	一	〇	〇	年	九	十	九	年
	金	額	%		金	額	%	
其他應收款								
豪利公司	\$ 47,073		50		\$ 5,489		9	
豪龍公司	20,018		21		20,199		31	
豪志公司	7,432		8		-		-	
莊招捐	1,610		2		-		-	
東莞群宏公司	1,585		2		654		1	
林永冠	439		-		-		-	
林永彬	108		-		-		-	
吳江通用公司	48		-		357		1	
東莞豪強公司	37		-		-		-	
豪仁公司	-		-		20,995		33	
其他	841		1		26		-	
	<u>79,191</u>		<u>84</u>		<u>47,720</u>		<u>75</u>	
其他應收款—無息資金 融通								
豪龍公司	13,523		15		13,523		21	
豪利公司	1,542		1		1,542		2	
吳江通用公司	99		-		99		-	
豪捷公司	80		-		80		-	
	<u>15,244</u>		<u>16</u>		<u>15,244</u>		<u>3</u>	
	<u>\$ 94,949</u>		<u>100</u>		<u>\$ 63,443</u>		<u>100</u>	
應付關係人款項								
應付票據								
林永彬	\$ -		-		\$ 150		26	
林永冠	-		-		150		26	
林芳玲	-		-		150		26	
	<u>-</u>		<u>-</u>		<u>450</u>		<u>78</u>	
應付帳款								
吳江通用公司	3,162		28		-		-	
豪捷公司	-		-		117		22	
	<u>3,162</u>		<u>28</u>		<u>117</u>		<u>22</u>	
其他應付款—代收款								
豪仁公司	6,669		60		-		-	
吳江通用公司	1,320		12		-		-	
豪龍公司	51		-		-		-	
	<u>8,040</u>		<u>72</u>		<u>-</u>		<u>-</u>	
	<u>\$ 11,202</u>		<u>100</u>		<u>\$ 567</u>		<u>100</u>	

(接次頁)

(承前頁)

	一〇〇年	九十年
	金 額 %	金 額 %
暫收款(帳列預收款項及其 他流動資產)		
豪仁公司	\$ 2	-
為關係人背書保證		
豪仁公司	\$112,218	\$13,109
豪利公司	30,276	-
	<u>\$142,494</u>	<u>\$13,109</u>

(三)董事、監察人及管理階層薪酬資訊：

	一〇〇年度	九十九年度
薪 資	\$ 7,132	\$ 6,124
獎 金	501	2,738
業務執行費	-	-
紅 利	-	270
	<u>\$ 7,633</u>	<u>\$ 9,132</u>

二一、質抵押之資產

下列資產業經提供作為本公司長短期銀行借款及進口貨物海關先
放後稅之擔保品：

	一〇〇年 十二月三十一日	九十九年 十二月三十一日
已質押定期存款(帳列受限制資 產—流動)	\$ 13,000	\$ 3,000
備償專戶(帳列其他金融資產— 流動)	1,535	1,116
應收票據(帳列受限制資產—流 動)	6,205	7,773
土 地	132,389	84,972
房屋及建築物—淨額	131,884	152,300
機器設備—淨額	-	28,281
	<u>\$285,013</u>	<u>\$277,442</u>

二二、附註揭露事項

(一)重大交易事項相關資訊及(二)轉投資事業相關資訊如下：

1. 資金貸與他人：附表一。
2. 為他人背書保證：附表二。
3. 期末持有有價證券情形：附表三。
4. 累積買進或賣出同一有價證券之金額達新台幣一億元或實收資本額百分之二十以上：無。
5. 取得不動產之金額達新台幣一億元或實收資本額百分之二十以上：無。
6. 處分不動產之金額達新台幣一億元或實收資本額百分之二十以上：無。
7. 與關係人進、銷貨之金額達新台幣一億元或實收資本額百分之二十以上：無。
8. 應收關係人款項達新台幣一億元或實收資本額百分之二十以上：無。
9. 被投資公司資訊：附表四。
10. 從事衍生性商品交易：附註十九。

(三)大陸投資資訊

1. 大陸被投資公司名稱、主要營業項目、實收資本額、投資方式、資金匯出入情形、持股比例、投資損益、期末投資帳面價值、已匯回投資損益及赴大陸地區投資限額：附表五。
2. 與大陸被投資公司直接或間接由第三地區所發生之重大交易事項，暨其價格、付款條件、未實現損益：
 - (1)進貨金額及百分比與相關應付款項之期末餘額及百分比：附註二十及附表六。
 - (2)銷貨金額及百分比與相關應收款項之期末餘額及百分比：附註二十及附表六。
 - (3)財產交易金額及其所產生之損益數額：附註二十。

3. 與大陸被投資公司直接與間接經由第三地區事業提供票據背書保證或提供擔保品情形：附註十九、二十及附表二。
4. 與大陸被投資公司直接與間接經由第三地區提供資金融通情形：附註二十及附表一。
5. 其他對當期損益或財務狀況有重大影響之交易事項：無。

二三、營運部門財務資訊

提供給主要營運決策者用以分配資源及評量部門績效之資訊，著重於每一交付或提供之產品或勞務之種類。依財務會計準則公報第四十一號「營運部門資訊之揭露」之規定，本公司營運決策係以整體營運績效及經濟資源為主要考量基礎，並已於合併財務報表中依該公報之規定揭露營運部門財務資訊。

二四、外幣金融資產及負債之匯率資訊

本公司具重大影響之外幣金融資產及負債資訊如下：

單位：各外幣／新台幣仟元

	一〇〇年十二月三十一日			九十九年十二月三十一日		
	外幣	匯率	新台幣	外幣	匯率	新台幣
<u>金融資產</u>						
<u>貨幣性項目</u>						
美金	\$ 2,158	30.276	\$ 65,336	\$ 1,728	29.13	\$ 50,337
港幣	3,911	3.897	15,241	861	3.748	3,227
歐元	79	39.218	3,098	3	38.92	117
人民幣	14	4.797	67	6	4.441	27
<u>金融負債</u>						
<u>貨幣性項目</u>						
美金	150	30.276	4,541	58	29.13	1,690
港幣	-	-	-	4	3.748	15
人民幣	-	-	-	2	4.441	9

二五、事先揭露採用國際財務報導準則相關事項

本公司依據行政院金融監督管理委員會（以下稱「金管會」）九十九年二月二日發布之金管證審字第〇九九〇〇〇四九四三號函令之規定，於一〇〇年度財務報表附註事先揭露採用國際財務報導準則（以下稱「IFRSs」）之情形如下：

- (一) 金管會於九十八年五月十四日宣布之「我國企業採用國際會計準則推動架構」，上市上櫃公司及興櫃公司應自一〇二年起依證券發行人

財務報告編製準則及財團法人中華民國會計研究發展基金會翻譯並由金管會發布之國際財務報導準則、國際會計準則及解釋暨相關指引編製財務報告，為因應上開修正，本公司業已成立專案小組，並訂定採用 IFRSs 之計畫，該計畫係由林芳玲總經理統籌負責，謹將該計畫之重要內容、預計完成時程及目前執行情形說明如下：

計 畫 內 容	主要執行單位	目前執行情形
完成現行會計政策與 IFRSs 差異之辨認	專案小組	已完成
完成 IFRSs 合併個體之辨認	專案小組	已完成
完成 IFRS 1「首次採用國際會計準則」各項豁免及選擇對公司影響之評估	專案小組	已完成
完成資訊系統應做調整之評估	專案小組	已完成
完成內部控制應做調整之評估	專案小組	已完成
決定 IFRSs 會計政策	專案小組	已完成
決定所選用 IFRS 1「首次採用國際會計準則」之各項豁免及選擇	專案小組	已完成
完成編製 IFRSs 開帳日財務狀況表	專案小組	已完成
完成編製 IFRSs 2012 年比較財務資訊之編製	專案小組	預計一〇二年四月完成
完成相關內部控制(含財務報導流程及相關資訊系統)之調整	專案小組	預計一〇一年六月完成

(二)截至一〇〇年十二月底，本公司評估現行會計政策與未來依 IFRSs 編製財務報表所採用之會計政策二者間可能存在之重大差異說明如下：

會 計 議 題	差 異 說 明
退休福利成本之處理	我國一般公認會計原則下，對確定福利義務進行精算假設評價並認列相關退休金成本及應計退休金負債。轉換至 IFRSs 後，提供福利之成本係使用預計單位福利法決定，並於每一期間報導結束日進行精算評價，精算損益係於發生期間立即全數認列為其他綜合損益。

(接次頁)

(承前頁)

會計議題	差異說明
遞延所得稅之分類及備抵評價科目	<ol style="list-style-type: none">1. 我國一般公認會計原則下，遞延所得稅資產及負債依其相關資產或負債之分類劃分為流動或非流動項目，無相關之資產或負債者，依預期迴轉期間之長短劃分為流動或非流動項目。轉換至 IFRSs 後，遞延所得稅資產及負債一律分類為非流動項目。2. 我國一般公認會計原則下，遞延所得稅資產於評估其可實現性後，認列相關備抵評價金額。轉換至 IFRSs 後，僅當所得稅利益「很有可能」實現時始認列為遞延所得稅資產，不再使用備抵評價科目。
出租資產之分類	轉換為 IFRSs 後，原帳列其他資產項下之出租資產依其性質重分類為投資性不動產。

(三) 本公司係以財團法人中華民國會計研究發展基金會已翻譯並經金管會發布之二〇一〇年 IFRSs 版本以及金管會於一〇〇年十二月二十二日修正發布之證券發行人財務報告編製準則作為上開評估之依據。本公司上述之評估結果，可能因未來主管機關發布規範採用 IFRSs 相關事項之函令暨國內其他法令因配合採用 IFRSs 修改規定所影響，而與未來實際差異有所不同。

通用矽酮股份有限公司
資金貸與他人
民國一〇〇年度

附表一

單位：新台幣及美金仟元

編號	貸出資公司	貸與對象	往來科目	本最高餘額	期末餘額	利率區間	資金貸與性質	有短期融通資金必要之原因	提列備抵呆帳金額	擔保品		對個別對象資金貸與限額 (註四)	資金貸與總限額 (註五)
										名稱	價值		
0	通用矽酮股份有限公司	豪利科技國際有限公司 (註一)	應收關係人款項—其他應收款	\$ 1,542	\$ 1,542	-	短期融通資金	營業週轉	\$ -	無	無	\$ 184,667	\$ 184,667
		吳江通用矽酮有限公司 (註三)	應收關係人款項—其他應收款	99	99	-	短期融通資金	營業週轉	-	無	無	184,667	184,667
		豪龍興業股份有限公司 (註二)	應收關係人款項—其他應收款	13,523	13,523	-	短期融通資金	營業週轉	-	無	無	184,667	184,667
		東莞豪捷貿易有限公司 (註二)	應收關係人款項—其他應收款	80	80	-	短期融通資金	營業週轉	-	無	無	184,667	184,667
1	豪利科技國際有限公司	吳江通用矽酮有限公司 (註三)	應收關係人款項—其他應收款	27,502	-	-	短期融通資金	營業週轉	-	無	無	34,275	34,275

註一：按權益法評價之被投資公司。

註二：係實質關係人。

註三：係豪利科技國際有限公司按權益法評價之被投資公司。

註四：通用矽酮股份有限公司及豪利科技國際有限公司對單一企業資金貸與他人限額係按各該公司最近期財務報表淨值百分之四十計算。

註五：通用矽酮股份有限公司及豪利科技國際有限公司對資金貸與他人總限額係按各該公司最近期財務報表淨值百分之四十計算。

通用矽酮股份有限公司
為他人背書保證
民國一〇〇年度

附表二

單位：新台幣及美金仟元

編號	背書保證者公司名稱	被 背 書 保 證 對 象		對單一企業背書保證之限額(註一)	本期最高背書保證餘額(註三)	期末背書保證餘額(註三)	以財產擔保之背書保證金額	累計背書保證金額佔最近期財務報表淨值之比率(%)	背書保證最高限額(註二)
		公 司 名 稱	關 係						
0	通用矽酮股份有限公司	豪仁貿易股份有限公司	按權益法評價之被投資公司	\$ 230,834	\$ 142,218 (其中 USD 2,600)	\$ 112,218 (其中 USD 2,600)	\$ -	24	\$ 230,834
		豪利科技國際有限公司	按權益法評價之被投資公司	230,834	30,276 (USD 1,000)	30,276 (USD 1,000)	-	7	230,834

註一：單一企業背書保證之限額係按母公司通用矽酮股份有限公司最近期財務報表淨值百分之五十計算。

註二：背書保證最高限額係按母公司通用矽酮股份有限公司最近期財務報表淨值百分之五十計算。

註三：係按一〇〇年十二月底之匯率 US\$1=NT\$30.276 換算。

通用矽酮股份有限公司
 期末持有有價證券情形
 民國一〇〇年十二月三十一日

附表三

單位：新台幣仟元

持有之公司	有價證券種類	有價證券名稱	有價證券發行人與本公司之關係	帳列科目	期末				備註
					股數	帳面金額	持股比例	股權淨值 (註一及二)	
通用矽酮股份有限公司	權益證券	豪仁貿易股份有限公司	按權益法評價之被投資公司	採權益法之長期股權投資	10,000,000 股	\$176,374	100	\$176,509	
		豪利科技國際有限公司	按權益法評價之被投資公司	採權益法之長期股權投資	-	85,689	100	85,689	
豪利科技國際有限公司	權益證券	東莞群宏矽酮科技有限公司	按權益法評價之被投資公司	採權益法之長期股權投資	-	(39,975)	100	(47,233)	
		吳江通用矽酮有限公司	按權益法評價之被投資公司	採權益法之長期股權投資	-	109,692	100	103,692	
		東莞豪強貿易有限公司	按權益法評價之被投資公司	採權益法之長期股權投資	-	28,225	100	28,225	

註一：若無市價可供參考，則以股權淨值為公平價值。

註二：係依被投資公司一〇〇年十二月底經會計師查核之財務報表按持股比例計算。

通用矽酮股份有限公司
被投資公司名稱、所在地區等相關資訊
民國一〇〇年度

附表四

單位：新台幣仟元

投資公司名稱	被投資公司名稱	所在地區	主要營業項目	原始投資金額		期末持有		被投資公司 本期損益	本期認列之 投資損益(註二)	備註	
				本期期末	上期期末	股數	比率(%)				
通用矽酮股份有限公司	豪仁貿易股份有限公司	新竹市	矽酮產品之買賣	\$ 100,000	\$ 100,000	10,000,000 股	100	\$ 176,374 (註三)	\$ 45,876	\$ 45,876	
豪利科技國際有限公司	豪利科技國際有限公司	薩摩亞	一般貿易業	103,244	103,244	-	100	85,689	(66,955)	(66,955)	
	東莞群宏矽酮科技有限公司(註一)	廣東省東莞市	矽酮產品之產銷	91,761	62,850	-	100	(39,975)	(82,360)	(82,360)	
	吳江通用矽酮有限公司(註一)	江蘇省吳江市	矽酮產品之產銷	89,403	57,348	-	100	109,692	14,767	14,767	
	東莞豪強貿易有限公司(註一)	廣東省東莞市	矽酮產品之批發及進出口	23,438	12,260	-	100	28,225	2,727	2,727	

註一：係透過豪利科技國際有限公司 100%持有之被投資公司。

註二：係以被投資公司一〇〇年十二月三十一日經會計師所查核之財務報表按持股比例計算。

註三：豪仁貿易股份有限公司於一〇〇年度盈餘匯回母公司 34,000 仟元，致原始投資金額減少。

通用矽酮股份有限公司
大陸投資資訊
民國一〇〇年度

附表五

單位：除另予註明者外，
為新台幣仟元

大陸被投資公司名稱	主要營業項目	實收資本額	投資方式	本期期初自台灣匯出累積投資金額	本期匯出或收回投資金額		本期期末自台灣匯出累積投資金額(註三)	本公司直接或間接投資之持股比例	本期認列投資損益(註二)	期末投資帳面價值	截至本期止已匯回投資收益
					匯出	收回					
東莞群宏矽酮科技有限公司	矽酮產品之產銷	\$ 91,761	(註一)	\$ 62,850	\$ 28,911	\$ -	\$ 91,761	100%	(\$ 82,360)	(\$ 39,975)	\$ -
吳江通用矽酮有限公司	矽酮產品之產銷	89,403	(註一)	57,348	32,055	-	89,403	100%	14,767	109,692	-
東莞豪強貿易有限公司	矽酮產品之批發及進出口	23,438	(註一)	12,260	11,178	-	23,438	100%	2,727	28,225	-

本期期末累計自台灣匯出赴大陸地區投資金額(註三)	經濟部投資審會核准投資金額(註三)	依經濟部投審會規定赴大陸地區投資限額(註四)
\$204,602 (USD5,986,000) (HKD6,000,000)	\$204,602 (USD5,986,000) (HKD6,000,000)	\$277,000

註一：透過轉投資第三地區設立公司再投資大陸公司。

註二：係依被投資公司一〇〇年十二月三十一日經會計師查核之財務報表按持股比例計算。

註三：係按每筆投資當時之匯率換算。

註四：投資限額為淨值之百分之六十或新台幣八仟萬元較高者。

註五：係由豪利科技國際有限公司直接投資，於一〇〇年度對其增資 USD1,000 仟元（折合新台幣約 28,911 仟元）。

註六：係由豪利科技國際有限公司直接投資，於一〇〇年度對其增資 USD1,000 仟元（折合新台幣約 32,055 仟元）。

註七：係由豪利科技國際有限公司直接投資，於一〇〇年度對其增資 HKD3,000 仟元（折合新台幣約 11,178 仟元）。

通用矽酮股份有限公司
與大陸被投資公司間重大交易明細表
民國一〇〇年度

附表六

單位：新台幣仟元

一、進貨交易

被投資公司名稱	第三地區事業	價格及付款條件	進貨		未實現損益	期末應付帳款	
			金額	%		餘額	%
東莞群宏矽酮科技有限公司	豪利科技國際有限公司	與一般客戶交易條件相當。	\$ 826	1	\$ 8	\$ -	-
吳江通用矽酮有限公司	豪利科技國際有限公司	與一般客戶交易條件相當。	<u>13,884</u>	<u>21</u>	<u>16</u>	<u>3,162</u>	<u>28</u>
			<u>\$ 14,710</u>	<u>22</u>	<u>\$ 25</u>	<u>\$ 3,162</u>	<u>28</u>

二、銷貨交易

被投資公司名稱	第三地區事業	價格及付款條件	銷貨		未實現損益	期末應收帳款	
			金額	%		餘額	%
吳江通用矽酮有限公司	豪利科技國際有限公司	與一般客戶交易條件相當。	\$ 562	-	\$ 163	\$ 93	-
東莞豪強貿易有限公司	豪利科技國際有限公司	與一般客戶交易條件相當。	<u>92</u>	<u>-</u>	<u>16</u>	<u>-</u>	<u>-</u>
			<u>\$ 654</u>	<u>-</u>	<u>\$ 179</u>	<u>\$ 93</u>	<u>-</u>

通用矽酮股份有限公司

現金明細表

民國一〇〇年十二月三十一日

明細表一

單位：除另予註明者外
，為新台幣仟元

項	目	金	額
庫存現金		\$	89
銀行存款			
活期存款		9,524	
支票存款		673	
外幣活期存款(註)		4,880	
定期存款		<u>13,000</u>	
			28,166
減：已質押定期存款(帳列受限制資產—流動)			13,000
其他金融資產—流動			<u>1,535</u>
合 計			<u>\$ 13,631</u>

註：包括美金 62,419.07 元，匯率為 US\$1 = \$30.276、
港幣 3,384.64 元，匯率為 HK\$1 = \$3.897 及
歐元 75,907.57 元，匯率為 EUR\$1 = \$39.218。

通用矽酮股份有限公司
 應收票據明細表
 民國一〇〇年十二月三十一日

明細表二

單位：新台幣仟元

客 戶 名 稱	摘 要	金 額
非關係人		
天實企業股份有限公司	貨 款	\$ 2,978
月光山科技股份有限公司	貨 款	1,334
維麟科技股份有限公司	貨 款	498
泉緯實業股份有限公司	貨 款	385
路昌電子企業股份有限公司	貨 款	334
其他(註)		<u>1,657</u>
小 計		7,186
減：受限制資產—流動		(<u>6,205</u>)
合 計		<u>\$ 981</u>

註：各戶餘額皆未超過本科目餘額百分之五。

通用矽酮股份有限公司
 應收帳款明細表
 民國一〇〇年十二月三十一日

明細表三

單位：新台幣仟元

客 戶 名 稱	摘 要	金 額
非關係人		
Pinnacle Star Inc.	貨 款	\$ 5,539
友達光電股份有限公司	貨 款	4,139
東莞市富邦科技應用材料有限 公司	貨 款	3,355
Man Machine	貨 款	3,272
信力工業股份有限公司	貨 款	3,018
友達光電（蘇州）股份有限公 司	貨 款	2,204
其他（註）	貨 款	<u>25,709</u>
小 計		47,236
減：備抵呆帳		<u>2,400</u>
合 計		<u>\$ 44,836</u>

註：各戶餘額皆未超過本科目餘額百分之五。

通用矽酮股份有限公司
存貨明細表
民國一〇〇年十二月三十一日

明細表四

單位：新台幣仟元

項 目	成 本	市 價 (註 一)
原 料	\$ 9,634	\$ 13,338
在 製 品	233	233
製 成 品	<u>8,496</u>	<u>26,951</u>
合 計	<u>\$ 18,363</u>	<u>\$ 40,522</u>

註一：係按淨變現價值計價。

註二：針對久滯及跌價之存貨已提列備抵存貨跌價及呆滯損失 2,185 仟元。

通用矽酮股份有限公司
長期股權投資明細表
民國一〇〇年一月一日至十二月三十一日

明細表五

單位：除另予註明者外，
為新台幣仟元

被投資公司名稱	每股面額	期 初		本 期 增 加		本 期 減 少		投資(損)益 (註一)	處 分 投資利益	累 積 換 算 調 整 數	期 末		餘 額	股 權 淨 值	提供擔保或 質押之情形
		股 數	金 額	股 數	金 額	股 數	金 額				股 數	持 股 %			
採權益法之長期股權投資															
豪利科技國際有限公司	-	-	\$147,867	-	\$ -	-	\$ -	(\$ 66,955)	\$ -	\$ 4,777	-	100	\$ 85,689	\$ 85,689	無
豪仁貿易股份有限公司	NT\$ 10	1,000,000	164,498	-	-	-	34,000	45,876	-	-	1,000,000	100	176,374	176,509	無
			<u>\$312,365</u>		<u>\$ -</u>		<u>\$ 34,000</u>	<u>(\$ 21,079)</u>	<u>\$ -</u>	<u>\$ 4,777</u>			<u>\$262,063</u>	<u>\$262,198</u>	

註一：係依被投資公司一〇〇年度經會計師查核之財務報表計算。

通用矽酮股份有限公司

固定資產變動明細表

民國一〇〇年一月一日至十二月三十一日

明細表六

單位：新台幣仟元

項 目	期 初 餘 額	本 期 增 加	本 期 處 分	重 分 類	期 末 餘 額
成 本					
土 地	\$ 24,989	\$ 47,416	\$ -	\$ -	\$ 72,405
房屋及建築物	85,283	200	(19,680)	109,286	175,089
機器設備	97,016	170	-	1,609	98,795
運輸設備	1,287	-	(975)	-	312
辦公設備	21,632	88	-	-	21,720
其他設備	27,034	90	-	-	27,124
	<u>257,241</u>	<u>47,964</u>	<u>(20,655)</u>	<u>110,895</u>	<u>395,445</u>
累計折舊					
房屋及建築物	22,858	5,152	(3,680)	21,409	45,739
機器設備	42,836	7,206	-	-	50,042
運輸設備	1,287	-	(975)	-	312
辦公設備	20,713	553	-	-	21,266
其他設備	25,494	275	-	-	25,769
	<u>113,188</u>	<u>13,186</u>	<u>(4,655)</u>	<u>21,409</u>	<u>143,128</u>
	144,053	34,778	(16,000)	89,486	252,317
預付設備款	<u>1,609</u>	<u>285</u>	<u>-</u>	<u>(1,609)</u>	<u>285</u>
淨 額	<u>\$ 145,662</u>	<u>\$ 35,063</u>	<u>(\$ 16,000)</u>	<u>\$ 87,877</u>	<u>\$ 252,602</u>

註：本公司帳面淨值 264,273 仟元之土地、房屋及建築物及機器設備，已抵押作為長短期銀行借款之擔保品。

通用矽酮股份有限公司
存出保證金明細表
民國一〇〇年十二月三十一日

明細表七

單位：新台幣仟元

項 目	金 額
租賃公務車押金	\$ 3,268
大樓管理委員會保證金	279
其他(註)	<u>102</u>
合 計	<u>\$ 3,649</u>

註：各戶餘額皆未超過本科目餘額百分之五。

通用矽酮股份有限公司

催收帳款明細表

民國一〇〇年十二月三十一日

明細表八

單位：新台幣仟元

客 戶 名 稱	摘 要	金 額
非關係人		
鳳榆工業股份有限公司	貨 款	\$ 1,334
新嘉興橡膠電子廠	貨 款	969
桓明工業有限公司	貨 款	943
其他(註一)		<u>43</u>
小 計		3,289
減：備抵呆帳(註二)		<u>3,289</u>
合 計		<u>\$ -</u>

註一：各戶餘額皆未超過本科目總額百分之五。

註二：係依公司催收款項評價政策評估之備抵呆帳。

通用矽酮股份有限公司
短期銀行借款明細表
民國一〇〇年十二月三十一日

明細表九

單位：新台幣及外幣仟元

	借 款 期 間	年 利 率 (%)	餘 額	融 資 額 度	抵 押 或 擔 保
擔保借款					
合作金庫銀行	100.08.29-101.08.29	2.99	<u>\$120,000</u>	<u>\$120,000</u>	土地及房屋(註)
信用狀借款					
中國信託商業銀行	100.07.29-101.01.25	2.51	10,000	10,000	無
國泰世華銀行	100.09.01-101.09.01	2.2	<u>10,000</u>	<u>10,000</u>	無
			<u>20,000</u>	<u>20,000</u>	
			<u>\$140,000</u>	<u>\$140,000</u>	

註：係以土地、房屋及建築物及機器設備帳面價值合計 264,273 仟元作為抵押品。

通用矽酮股份有限公司
應付短期票券明細表
民國一〇〇年十二月三十一日

明細表十

單位：新台幣仟元

應付商業本票	保 證 機 構	契 約 期 間	利 率 區 間	發 行 金 額	未 攤 銷	
					應 付 短 期 票 券 折 價	帳 面 價 值
	國際票券股份有限 公司	100.08.15-101.02. 03	0.93%	\$10,000	\$ 10	\$ 9,990
	國際票券股份有限 公司	100.08.19-101.02. 03	0.93%	<u>20,000</u>	<u>21</u>	<u>19,979</u>
				<u>\$30,000</u>	<u>\$ 31</u>	<u>\$29,969</u>

通用矽酮股份有限公司

應付票據明細表

民國一〇〇年十二月三十一日

明細表十一

單位：新台幣仟元

客 戶 名 稱	摘 要	金 額
非關係人		
勤業眾信聯合會計師事務所	勞 務 費	\$ 1,080
日盛全台通小客車租賃股份有 限公司	租 金	906
順宏橡膠有限公司	貨 款	153
其他(註)		78
合 計		<u>\$ 2,217</u>

註：各戶餘額皆未超過本科目餘額百分之五。

通用矽酮股份有限公司

應付帳款明細表

民國一〇〇年十二月三十一日

明細表十二

單位：新台幣仟元

客 戶 名 稱	摘 要	金 額
非關係人		
萬津實業有限公司	貨 款	\$ 998
晉榮貿易股份有限公司	貨 款	966
久立美興業股份有限公司	貨 款	793
嘉禾登科技股份有限公司	貨 款	769
安捷綜合有限公司	貨 款	707
原昌精密工業股份有限公司	貨 款	617
月光山科技股份有限公司	貨 款	368
其他(註)		<u>2,412</u>
合 計		<u>\$ 7,630</u>

註：各戶餘額皆未超過本科目餘額百分之五。

通用矽酮股份有限公司
應付費用明細表
民國一〇〇年十二月三十一日

明細表十三

單位：新台幣仟元

項	目	金	額
應付薪資及獎金		\$ 13,112	
其他(註)		<u>8,271</u>	
合 計		<u>\$ 21,383</u>	

註：各項餘額皆未超過本科目餘額百分之五。

通用矽酮股份有限公司
預收款項及其他流動負債明細表
民國一〇〇年十二月三十一日

明細表十四

單位：新台幣仟元

項	目	金	額
暫收款		\$ 3,674	
其他(註)		<u>717</u>	
合計		<u>\$ 4,391</u>	

註：各戶餘額皆未超過本科目餘額百分之五。

通用矽酮股份有限公司
長期銀行借款明細表
民國一〇〇年十二月三十一日

明細表十五

單位：新台幣仟元

債權人	借款期間	年 利率 (%)	原 始 借 款 金 額	融 資 額 度	帳 面 金 額	抵 押 或 擔 保 註
合作金庫銀行	95.7.13-102.7. 13	2.50	\$33,000	\$33,000	\$ 9,212	註
合作金庫銀行	95.7.13-105.7. 13	2.50	17,000	17,000	9,151	註
合作金庫銀行	99.7.29-104.7. 29	2.99	30,000	30,000	21,932	註
第一商業銀行	99.12.3-106.12. .3	2.92	<u>50,000</u>	<u>50,000</u>	<u>45,000</u>	註
			130,000	130,000	85,295	
減：一年內到期部分			<u>—</u>	<u>—</u>	<u>14,155</u>	
			<u>\$130,000</u>	<u>\$130,000</u>	<u>\$71,140</u>	

註：係以土地、房屋及建築物及機器設備帳面值合計 264,273 仟元作為抵押品。

通用矽酮股份有限公司

營業收入明細表

民國一〇〇年度

明細表十六

單位：除另予註明者外
，係新台幣仟元

名 稱	金 額
矽膠製品	\$114,580
矽酮板材類產品	105,345
其他(註)	<u>3,260</u>
小 計	223,185
減：銷貨退回及折讓	<u>3,261</u>
營業收入淨額	<u>\$219,924</u>

註：各項餘額均未超過本科目餘額百分之十。

通用矽酮股份有限公司

營業成本明細表

民國一〇〇年度

明細表十七

單位：新台幣仟元

項 目	金 額
自製產品	
製成品成本	
原 料	
期初原料	\$ 13,627
本期進料	52,791
轉列費用	(4,791)
期末原料	(9,634)
原料耗用	<u>51,993</u>
直接人工	24,573
製造費用	<u>45,725</u>
製造成本	122,291
期初在製成	-
期末在製成	(233)
製成品成本	122,058
期初製成品	4,122
期末製成品	(8,496)
銷貨成本	<u>117,684</u>
買 賣	
期初商品	-
本期進貨	<u>14,621</u>
銷貨成本	<u>14,621</u>
營業成本總計	<u>\$132,305</u>

通用矽酮股份有限公司
製造費用明細表
民國一〇〇年度

明細表十八

單位：新台幣仟元

項 目	金 額
薪資（含退休金）	\$ 15,522
折 舊	9,901
水電瓦斯費	4,951
物料耗用	3,862
其他（註）	<u>11,489</u>
合 計	<u>\$ 45,725</u>

註：各項餘額均未超過本科目餘額百分之五。

通用矽酮股份有限公司

營業費用明細表

民國一〇〇年度

明細表十九

單位：新台幣仟元

項 目	推 銷 費 用	管 理 及 總 務 費 用	研 究 發 展 費 用	合 計
薪資(含退休金)	\$ 13,248	\$ 25,782	\$ 4,238	\$ 43,268
折 舊	-	1,477	2,069	3,546
保 險 費	764	2,038	336	3,138
燃 料 費	1,202	645	41	1,888
勞 務 費	10	4,745	-	4,755
出口費用	1,698	-	-	1,698
其他(註)	<u>5,021</u>	<u>8,631</u>	<u>1,550</u>	<u>15,202</u>
合 計	<u>\$ 21,943</u>	<u>\$ 43,318</u>	<u>\$ 8,234</u>	<u>\$ 73,495</u>

註：各項餘額均未超過本科目餘額百分之五。

股票代碼：4730

通用矽酮股份有限公司及其子公司

合併財務報表暨會計師查核報告
民國一〇〇及九十九年度

地址：新竹市南港街五十二巷九之一號

電話：(〇三) 五三七二一八一

§ 目 錄 §

項	目 頁	次	財 務 報 表 附 註 編 號
一、封 面	1		-
二、目 錄	2		-
三、關係企業合併財務報表聲明書	3		-
四、會計師查核報告	4		-
五、合併資產負債表	5		-
六、合併損益表	6~7		-
七、合併股東權益變動表	8		-
八、合併現金流量表	9~10		-
九、合併財務報表附註及附表			
(一)公司沿革	11		一
(二)重要會計政策之彙總說明	11~15		二
(三)會計變動之理由及其影響	15		三
(四)重要會計科目之說明	16~29		四~十八
(五)關係人交易事項	29~31		十九
(六)質抵押之資產	31		二十
(七)重大承諾事項及或有事項	-		-
(八)重大災害損失	-		-
(九)重大期後事項	-		-
(十)其 他	35~37		二三~二四
(十一)附註揭露事項			
1. 重大交易事項相關資訊	32、38~40		二一
2. 轉投資事業相關資訊	32、41		二一
3. 大陸投資資訊	32~33、42~43		二一
4. 母子公司間業務關係及重要 交易往來情形	33、44~48		二一
(十二)營運部門財務資訊	33~34		二二

聲 明 書

本公司民國一〇〇年度（自一〇〇年一月一日至十二月三十一日止）依「關係企業合併營業報告書關係企業合併財務報表及關係報告書編製準則」規定，應納入編製關係企業合併財務報表之公司，與依證券發行人財務報告編製準則及財務會計準則公報第七號「合併財務報表」規定應納入編製母子公司合併財務報表之公司均相同，且關係企業合併財務報表所應揭露相關資訊於前揭母子公司合併財務報表中均已揭露，爰不再另行編製關係企業合併財務報表。

特此聲明

公司名稱：通用矽酮股份有限公司

董事長：林 永 彬

中 華 民 國 一 〇 一 年 四 月 三 十 日

會計師查核報告

通用矽酮股份有限公司 公鑒：

通用矽酮股份有限公司及其子公司民國一〇〇年及九十九年十二月三十一日之合併資產負債表，暨民國一〇〇年及九十九年一月一日至十二月三十一日之合併損益表、合併股東權益變動表及合併現金流量表，業經本會計師查核竣事。上開合併財務報表之編製係管理階層之責任，本會計師之責任則為根據查核結果對上開合併財務報表表示意見。

本會計師係依照會計師查核簽證財務報表規則及一般公認審計準則規劃並執行查核工作，以合理確信合併財務報表有無重大不實表達。此項查核工作包括以抽查方式獲取合併財務報表所列金額及所揭露事項之查核證據、評估管理階層編製合併財務報表所採用之會計原則及所作之重大會計估計，暨評估合併財務報表整體之表達。本會計師相信此項查核工作可對所表示之意見提供合理之依據。

依本會計師之意見，第一段所述合併財務報表在所有重大方面係依照證券發行人財務報告編製準則暨一般公認會計原則編製，足以允當表達通用矽酮股份有限公司及其子公司民國一〇〇年及九十九年十二月三十一日之合併財務狀況，暨民國一〇〇及九十九年度之合併經營成果與合併現金流量。

勤業眾信聯合會計師事務所
會計師 劉 江 抱

會計師 蕭 天 厚

財政部證券暨期貨管理委員會核准文號
台財證六字第 0920123784 號

財政部證券暨期貨管理委員會核准文號
台財證六字第 0920123784 號

中 華 民 國 一 〇 一 年 四 月 三 十 日

通用矽酮股份有限公司及其子公司
合併資產負債表
民國一〇〇年及九十九年十二月三十一日

單位：新台幣仟元，惟
每股面額為元

代 碼	資 產	一〇〇年十二月三十一日		九十九年十二月三十一日		代 碼	負 債 及 股 東 權 益	一〇〇年十二月三十一日		九十九年十二月三十一日	
		金 額	%	金 額	%			金 額	%	金 額	%
	流動資產						流動負債				
1100	現金(附註四)	\$ 28,699	3	\$ 17,898	2	2100	短期銀行借款(附註十及二十)	\$ 261,096	24	\$ 257,512	23
1120	應收票據—淨額(附註二、五及二十)	23,696	2	10,936	1	2110	應付短期票券(附註十一)	49,950	5	29,977	3
1140	應收帳款—淨額(附註二及六)	224,475	21	220,947	20	2120	應付票據	2,901	-	1,383	-
1150	應收關係人款項(附註二及十九)	63,041	6	108,027	10	2140	應付帳款	95,664	9	102,826	9
1164	應收退稅款(附註二及十五)	-	-	1	-	2150	應付關係人款項(附註十九)	17,164	2	450	-
1178	其他應收款—淨額(附註六)	3,268	-	5,476	1	2160	應付所得稅(附註二及十五)	4,993	-	7,434	1
1190	其他金融資產—流動(附註四及二十)	13,782	1	14,364	1	2170	應付費用	41,290	4	40,911	4
1210	存貨—淨額(附註二及七)	140,933	13	132,998	12	2260	預收款項及其他流動負債	9,463	1	48,184	4
1260	預付款項及其他流動資產	33,702	3	11,871	1	2270	一年內到期之長期銀行借款(附註十二及二十)				
1286	遞延所得稅資產—流動(附註二及十五)	8,328	1	3,751	-			14,155	1	17,537	1
1291	受限制資產—流動(附註四、五及二十)	81,839	7	82,690	7	21XX	流動負債合計	496,676	46	506,214	45
11XX	流動資產合計	621,763	57	608,959	55						
	固定資產(附註二、八及二十)					2420	長期銀行借款(附註十二及二十)	71,140	6	85,987	8
	成 本						其他負債				
1501	土 地	72,405	7	24,989	2	2810	應計退休金負債(附註二及十三)	46,693	5	41,961	4
1521	房屋及建築物	256,752	24	281,174	25	2820	存入保證金	450	-	450	-
1531	機器設備	149,983	14	217,029	20	2861	遞延所得稅負債—非流動(附註二及十五)	3,093	-	-	-
1551	運輸設備	2,439	-	4,420	1	28XX	其他負債合計	50,236	5	42,411	4
1561	辦公設備	26,611	2	32,966	3						
1681	其他設備	27,870	3	68,085	6	2XXX	負債合計	618,052	57	634,612	57
15X1	成本合計	536,060	50	628,663	57		母公司股東權益				
15X9	減：累計折舊	193,595	18	238,411	22	3110	普通股股本—每股面額10元；額定：35,000 仟股，發行：28,500仟股	285,000	26	285,000	26
1672	預付設備款	285	-	1,609	-	3210	資本公積—發行股票溢價	126,000	12	126,000	11
15XX	固定資產淨額	342,750	32	391,861	35		保留盈餘				
1770	遞延退休金成本(附註二及十三)	21,948	2	21,930	2	3310	法定盈餘公積	2,567	-	-	-
	其他資產					3350	未分配盈餘	4,439	1	25,671	2
1800	出租資產—淨額(附註二及九)	68,237	7	68,498	6	33XX	保留盈餘合計	7,006	1	25,671	2
1820	存出保證金	23,987	2	12,379	1	3420	累積換算調整數	43,662	4	38,885	4
1830	遞延費用—淨額(附註二)	1,035	-	898	-	3XXX	母公司股東權益合計	461,668	43	475,556	43
1848	催收款—淨額(附註六)	-	-	-	-						
1860	遞延所得稅資產—非流動(附註二及十五)	-	-	5,643	1						
18XX	其他資產合計	93,259	9	87,418	8						
1XXX	資 產 總 計	\$1,079,720	100	\$1,110,168	100		負債及股東權益總計	\$1,079,720	100	\$1,110,168	100

後附之附註係本合併財務報表之一部分。

董事長：林永彬

經理人：林芳玲

會計主管：林治彝

通用矽酮股份有限公司及其子公司

合併損益表

民國一〇〇年及九十九年一月一日至十二月三十一日

單位：新台幣仟元，惟合併每股盈餘為元

代碼	一〇〇年度		九十九年度	
	金額	%	金額	%
4110 營業收入總額	\$ 972,602	102	\$1,058,556	101
4170 減：銷貨退回	19,960	2	5,961	1
4190 銷貨折讓	<u>3,329</u>	<u>-</u>	<u>1,463</u>	<u>-</u>
4100 營業收入淨額（附註二及十九）	949,313	100	1,051,132	100
5000 營業成本（附註二、七、十六及十九）	<u>698,099</u>	<u>74</u>	<u>848,000</u>	<u>81</u>
5910 營業毛利	<u>251,214</u>	<u>26</u>	<u>203,132</u>	<u>19</u>
營業費用（附註十六）				
6100 推銷費用	21,943	2	22,252	2
6200 管理費用	143,808	15	117,191	11
6300 研究發展費用	<u>8,234</u>	<u>1</u>	<u>11,022</u>	<u>1</u>
6000 營業費用合計	<u>173,985</u>	<u>18</u>	<u>150,465</u>	<u>14</u>
6900 營業淨利	<u>77,229</u>	<u>8</u>	<u>52,667</u>	<u>5</u>
營業外收入及利益				
7110 利息收入	704	-	60	-
7130 處分固定資產利益	76	-	-	-
7160 兌換利益—淨額	2,483	-	-	-
7210 租金收入（附註十九）	4,199	1	3,027	-
7250 呆帳迴轉利益（附註六）	937	-	4,400	-
7480 什項收入	<u>2,763</u>	<u>-</u>	<u>5,802</u>	<u>1</u>
7100 營業外收入及利益合計	<u>11,162</u>	<u>1</u>	<u>13,289</u>	<u>1</u>

（接次頁）

(承前頁)

代碼	一〇〇年度			九十九年度				
	金	額	%	金	額	%		
	營業外費用及損失							
7510	\$	9,792	1	\$	9,977	1		
7530		58,299	6		3,276	-		
7560		-	-		6,721	1		
7880		1,724	-		6	-		
7500								
		營業外費用及損失 合計			19,980	2		
7900		18,576	2		45,976	4		
8110		14,441	2		11,836	1		
9600	\$	4,135	-	\$	34,140	3		
代碼	合併每股盈餘(附註十七)							
	稅前		稅後		稅前		稅後	
9750	<u>\$ 0.65</u>		<u>\$ 0.15</u>		<u>\$ 1.61</u>		<u>\$ 1.20</u>	
9850	<u>\$ 0.65</u>		<u>\$ 0.15</u>		<u>\$ 1.61</u>		<u>\$ 1.20</u>	

後附之附註係本合併財務報表之一部分。

董事長：林永彬

經理人：林芳玲

會計主管：林治彝

通用矽酮股份有限公司及其子公司

合併股東權益變動表

民國一〇〇年及九十九年一月一日至十二月三十一日

單位：除每股發行價格為新台幣元外，餘係仟元

	股 股數 (仟股)	金 額	資 本 公 積 - 發 行 股 票 溢 價 (附 註 十 四)	保 留 盈 餘 (累 積 虧 損) (附 註 二 、 十 四 及 十 五)		合 計	累 積 換 算 調 整 數 (附 註 二)	股 東 權 益 合 計
				法 定 盈 餘 公 積	未 分 配 盈 餘 (待 彌 補 虧 損)			
九十九年一月一日餘額	28,500	\$285,000	\$126,000	\$ 20,478	(28,947)	(8,469)	\$ 43,441	\$445,972
法定盈餘公積彌補虧損	-	-	-	(20,478)	20,478	-	-	-
九十九年度合併總淨利	-	-	-	-	34,140	34,140	-	34,140
外幣長期股權投資累積換算調整數	-	-	-	-	-	-	(4,556)	(4,556)
九十九年十二月三十一日餘額	28,500	285,000	126,000	-	25,671	25,671	38,885	475,556
九十九年盈餘分配								
法定盈餘公積	-	-	-	2,567	(2,567)	-	-	-
現金股利—每股 0.8 元	-	-	-	-	(22,800)	(22,800)	-	(22,800)
一〇〇年度合併總淨利	-	-	-	-	4,135	4,135	-	4,135
外幣長期股權投資累積換算調整數	-	-	-	-	-	-	4,777	4,777
一〇〇年十二月三十一日餘額	<u>28,500</u>	<u>\$285,000</u>	<u>\$126,000</u>	<u>\$ 2,567</u>	<u>\$ 4,439</u>	<u>\$ 7,006</u>	<u>\$ 43,662</u>	<u>\$461,668</u>

後附之附註係本合併財務報表之一部分。

董事長：林永彬

經理人：林芳玲

會計主管：林治彝

通用矽酮股份有限公司及其子公司

合併現金流量表

民國一〇〇年及九十九年一月一日至十二月三十一日

單位：新台幣仟元

	<u>一〇〇年度</u>	<u>九十九年度</u>
營業活動之現金流量		
合併總淨利	\$ 4,135	\$ 34,140
調整項目		
折舊費用	21,276	38,436
攤銷費用	459	450
遞延費用轉列其他費用	23	151
呆帳迴轉利益	(937)	(4,400)
存貨報廢損失	27,369	2,291
存貨跌價及呆滯損失(迴轉利益)	(4,266)	13,010
處分固定資產淨損失	58,223	3,276
遞延所得稅	4,159	2,569
本期淨退休金成本未提撥數	4,714	(795)
營業資產及負債之淨變動		
應收票據	(12,760)	12,594
應收帳款	(2,800)	(53,299)
應收關係人款項	44,986	33,127
應收退稅款	1	7
其他應收款	2,208	31,604
其他金融資產—流動	582	1,007
存 貨	(32,928)	(22,852)
預付款項及其他流動資產	(21,831)	(3,143)
應付票據	1,518	(65)
應付帳款	(7,162)	(51,416)
應付關係人款項	16,714	450
應付所得稅	(2,441)	3,184
應付費用	379	21,294
預收款項及其他流動負債	(38,721)	(7,616)
營業活動之淨現金流入	<u>62,900</u>	<u>54,004</u>
投資活動之現金流量		
受限制資產—流動減少(增加)	851	(39,856)
購置固定資產	(50,611)	(21,112)
處分固定資產價款	30,631	11,485

(接次頁)

(承前頁)

	一〇〇年度	九十九年度
存出保證金增加	(\$ 11,608)	(\$ 8,687)
遞延費用增加	(620)	(317)
投資活動之淨現金流出	<u>(31,357)</u>	<u>(58,487)</u>
融資活動之現金流量		
短期銀行借款增加(減少)	3,584	(38,376)
應付短期票券增加	19,973	29,977
舉借長期銀行借款	-	80,000
償還長期銀行借款	(18,229)	(45,262)
發放現金股利	(22,800)	-
應付股利減少	-	(21,199)
融資活動之淨現金流入(出)	<u>(17,472)</u>	<u>5,140</u>
匯率影響數	(3,270)	<u>3,247</u>
本期現金淨增加數	10,801	3,904
期初現金餘額	<u>17,898</u>	<u>13,994</u>
期末現金餘額	<u>\$ 28,699</u>	<u>\$ 17,898</u>
現金流量資訊之補充揭露		
支付利息	<u>\$ 9,703</u>	<u>\$ 9,863</u>
支付所得稅	<u>\$ 12,734</u>	<u>\$ 6,121</u>
同時影響現金及非現金項目之投資活動		
購置固定資產支付現金		
購置固定資產	\$ 50,611	\$ 20,744
應付設備款(帳列預收款項及其他流動負債)增加	-	368
購置固定資產淨現金流出	<u>\$ 50,611</u>	<u>\$ 21,112</u>
不影響現金流量之投資活動		
一年到期之長期銀行借款	<u>\$ 14,155</u>	<u>\$ 17,537</u>

後附之附註係本合併財務報表之一部分。

董事長：林永彬

經理人：林芳玲

會計主管：林治彝

通用矽酮股份有限公司及其子公司

合併財務報表附註

民國一〇〇及九十九年度

(除另註明外，金額係以新台幣仟元為單位)

一、公司沿革及營業

通用矽酮股份有限公司（以下簡稱母公司）設立於六十年三月，主要係從事矽酮相關產品之製造、買賣及進出口貿易之業務。

截至一〇〇年十二月底止，母公司與子公司之投資關係及持股比例列示如下：

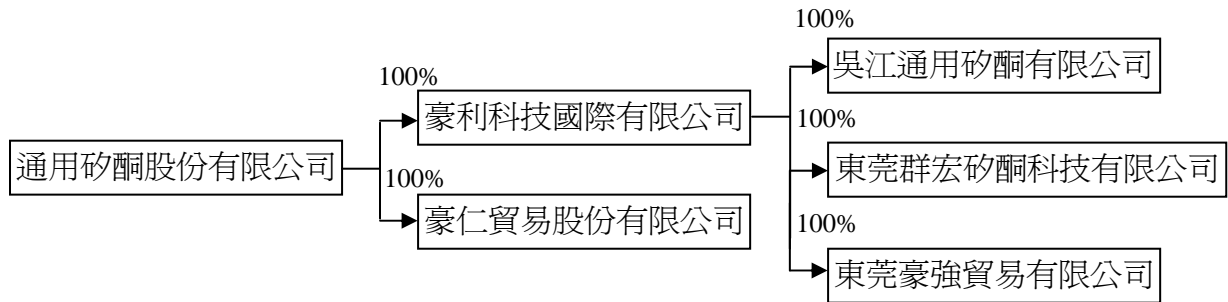

豪仁貿易股份有限公司（以下簡稱豪仁公司）及豪利科技國際有限公司（以下簡稱豪利公司）主要從事進出口貿易及投資業務。東莞群宏矽酮科技有限公司（以下簡稱東莞群宏公司）及吳江通用矽酮有限公司（以下簡稱吳江通用公司）主要從事矽酮相關產品之製造及買賣。東莞豪強貿易有限公司（以下簡稱東莞豪強公司）於九十九年四月設立完成，主係從事矽酮相關產品之買賣業務。

截至一〇〇及九十九年十二月底止，母公司及子公司員工人數合計分別為 286 人及 557 人。

二、重要會計政策之彙總說明

本合併財務報表係依照證券發行人財務報告編製準則及一般公認會計原則編製。重要會計政策彙總說明如下：

(一) 合併財務報表編製準則

母公司及其子公司直接或間接持有被投資公司有表決權股份達百分之五十以上之被投資公司，及有表決權股份未超過百分之五十

惟對被投資公司有控制能力者，均編入合併財務報表。本期符合編入本公司合併財務報表之被投資公司如附註一所列；編製合併財務報表時，母子公司間之重大交易事項及其餘額均予銷除。子公司外幣財務報表之資產及負債科目分別按資產負債表日之匯率換算，股東權益係按歷史匯率換算為新台幣，其損益分別按各該年度之平均匯率換算為新台幣，差額列為累積換算調整數。

(二) 外幣交易

非衍生性商品之外幣交易所產生之各項外幣資產、負債、收入或費用，按交易日之即期匯率折算新台幣金額入帳。外幣資產及負債實際收付結清時所產生之兌換差額，作為當期損益。

資產負債表日之外幣貨幣性資產或負債，按該日即期匯率予以調整，兌換差額列為當期損益。

(三) 會計估計

依照前述準則及原則編製合併財務報表時，對於備抵呆帳、存貨跌價及呆滯損失、固定資產及出租資產折舊、所得稅、退休金、資產價值減損以及員工紅利及董監事酬勞費用等之提列，必須使用合理之估計金額，因估計涉及判斷，與實際結果可能有所差異。

(四) 資產與負債區分流動與非流動之標準

流動資產包括現金，以及主要為交易目的而持有之資產，或預期於資產負債表日後一年內變現之資產；固定資產及其他不屬於流動資產之資產者為非流動資產。流動負債包括主要為交易目的而發生之負債，以及須於資產負債表日後一年內清償之負債，負債不屬於流動負債者為非流動負債。

(五) 應收款項之減損評估

備抵呆帳係按應收款項之收回可能性評估提列。係依據對客戶之應收款項帳齡分析、信用評等及經濟環境等因素，定期評估應收款項之收回可能性。

如附註三所述，自一〇〇年一月一日起採用財務會計準則公報第三十四號「金融商品之會計處理準則」第三次修訂條文，修訂條文將原始產生之應收款納入適用範圍，故對於應收款項係於每一資

產負債表日評估其減損跡象，當有客觀證據顯示，因應收款項原始認列後發生之單一或多項事件，致使應收款項之估計未來現金流量受影響者，該應收款項則視為已減損。客觀之減損證據可能包含：

1. 債務人發生顯著財務困難；或
2. 應收款項發生逾期之情形；或
3. 債務人很有可能倒閉或進行其他財務重整。

針對某些應收款項經個別評估未有減損後，另再以組合基礎來評估減損。應收款項組合之客觀減損證據可能包含母公司及子公司過去收款經驗、該組合之延遲付款增加情況，以及與應收帳款違約有關之可觀察全國性或區域性經濟情勢變化。

認列之減損損失金額係為該資產之帳面金額與預期未來現金流量（已反映擔保品或保證之影響）以該應收款項原始有效利率折現值之間的差額。應收款項之帳面金額係藉由備抵評價科目調降。當應收款項視為無法回收時，係沖銷備抵評價科目。原先已沖銷而後續回收之款項係貸記備抵評價科目。備抵評價科目帳面金額之變動認列為呆帳損失（呆帳轉回利益）。

（六）資產減損

倘資產（主要為固定資產、出租資產及遞延費用等）以其相關可回收金額衡量帳面價值有重大減損時，就其減損部分認列損失。嗣後若資產可回收金額增加時，將減損損失之迴轉認列為利益，惟資產於減損損失迴轉後之帳面價值，不得超過該項資產在未認列減損損失之情況下，減除應提列折舊或攤銷後之帳面價值。

（七）存 貨

存貨包括商品、製成品、在製品及原料。存貨係以成本與淨變現價值孰低計價，比較成本與淨變現價值時除同類別存貨外係以個別項目為基礎。淨變現價值係指在正常情況下之估計售價減除至完工尚需投入之成本及銷售費用後之餘額。存貨成本之計算採用加權平均法。母公司及其子公司另依據存貨庫齡及未來變現暨使用價值等因素，定期評估備抵存貨跌價及呆滯損失。

(八) 固定資產及出租資產

固定資產及出租資產以成本減累計折舊計價。重大之更新及改良作為資本支出；修理及維護支出則作為當期費用。

折舊採用直線法依下列耐用年數計提：房屋及建築物，五至五十年；機器設備，五至十年；運輸設備，五年；辦公設備，三至八年；其他設備，二至十五年。耐用年限屆滿仍繼續使用之固定資產及出租資產，則就其殘值按重行估計可使用年數繼續提列折舊。

固定資產及出租資產出售或報廢時，其相關成本及累計折舊均自帳上減除。處分固定資產及出租資產之利益或損失，依其性質列為當期之營業外利益或損失。

(九) 遞延費用

遞延費用主係電腦軟體、電路補助費及辦公室裝潢費用等，按二至十年平均攤銷。

(十) 退休金

屬確定給付退休辦法之退休金係按精算結果認列；屬確定提撥退休辦法之退休金，係於員工提供服務之期間，將應提撥之退休金數額認列為當期費用。

(十一) 所得稅

所得稅係作跨期間之所得稅分攤。可減除暫時性差異、虧損扣抵及未使用投資抵減之所得稅影響數認列為遞延所得稅資產，並評估其可實現性，認列備抵評價金額；應課稅暫時性差異之所得稅影響數則認列為遞延所得稅負債。遞延所得稅資產或負債依其相關資產或負債之分類劃分為流動或非流動項目，無相關之資產或負債者，依預期迴轉期間劃分為流動或非流動項目。

購置機器設備或技術、研究發展及人才培訓等支出所產生之所得稅抵減，採用當期認列法處理。

以前年度應付所得稅之調整，列入當期所得稅。

依所得稅法規定計算之未分配盈餘加徵百分之十所得稅列為股東會決議年度之所得稅費用。

(十二)收入之認列

母公司及其子公司係於貨物之所有權及顯著風險移轉予客戶時認列銷貨收入，因其獲利過程大部分已完成，且已實現或可實現；銷貨退回及折讓係於實際發生時列為銷貨之減項，相關銷貨成本則列為銷貨成本之減項。

銷貨收入係按母公司及其子公司與買方所協議交易對價之公平價值衡量；惟銷貨收入之對價為一年期以內之應收款時，其公平價值與到期值差異不大且交易量頻繁，則不按設算利率計算公平價值。

三、會計變動之理由及其影響

金融商品之會計處理

母公司及其子公司自一〇〇年一月一日起採用新修訂之財務會計準則公報第三十四號「金融商品之會計處理準則」。主要之修訂包括(一)將應收租賃款之減損納入公報適用範圍；(二)修訂保險相關合約之會計準則適用規範；(三)將原始產生之放款及應收款納入公報適用範圍；(四)增訂以攤銷後成本衡量之金融資產於債務困難修改條款時之減損規範；及(五)債務條款修改時債務人之會計處理。此項會計變動，對一〇〇年度本期合併總淨利及稅後合併基本每股盈餘並無重大影響。

營運部門資訊之揭露

母公司及其子公司自一〇〇年一月一日起，採用新發布之財務會計準則公報第四十一號「營運部門資訊之揭露」。該公報之規定係以管理階層制定營運事項決策時所使用之企業組成部分相關資訊為基礎，營運部門之辨識則以主要營運決策者定期複核用以分配資源予部門與評量績效之內部報告為基礎。該公報係取代財務會計準則公報第二十號「部門別財務資訊之揭露」，採用該公報僅對本公司部門別資訊之報導方式產生改變，母公司及其子公司亦配合重編九十九年度之部門資訊。

四、現金

	一〇〇年 十二月三十一日	九十九年 十二月三十一日
庫存現金	\$ 519	\$ 1,288
銀行支票及活期存款	41,962	30,974
銀行定期存款—一〇〇年 0.93%-1.345%；九十九年 0.3%-0.9%	<u>19,000</u>	<u>22,943</u>
	61,481	55,205
減：已質押定期存款（帳列受限 制資產—流動）（附註二 十）	19,000	22,943
其他金融資產（附註二十）	<u>13,782</u>	<u>14,364</u>
	<u>\$ 28,699</u>	<u>\$ 17,898</u>

於一〇〇及九十九年十二月底止，國外存款之相關資訊如下：

	一〇〇年 十二月三十一日	九十九年 十二月三十一日
香港（一〇〇年79仟美元、1仟 人民幣、1仟歐元及1仟港幣， 九十九年116仟港幣及22仟 美元）	<u>\$ 2,418</u>	<u>\$ 1,081</u>
中國（一〇〇年1,505仟人民 幣、23仟美元及13仟歐元， 九十九年1,297仟人民幣及39 仟美元）	<u>\$ 8,401</u>	<u>\$ 6,878</u>

五、應收票據

	一〇〇年 十二月三十一日	九十九年 十二月三十一日
應收票據	\$ 86,535	\$ 70,683
減：受限制資產—流動（附註二 十）	<u>62,839</u>	<u>59,747</u>
	<u>\$ 23,696</u>	<u>\$ 10,936</u>

六、應收帳款

	一〇〇年 十二月三十一日	九十九年 十二月三十一日
應收帳款	\$231,980	\$229,180
減：備抵呆帳	<u>7,505</u>	<u>8,233</u>
	<u>\$224,475</u>	<u>\$220,947</u>

本公司備抵呆帳之變動情形如下：

	一	〇	〇	年	度	九	十	九	年	度
	應收帳款	其他應收款	催收款	應收帳款	其他應收款	催收款	應收帳款	其他應收款	催收款	應收帳款
期初餘額	\$ 8,233	\$ 741	\$ 3,289	\$12,646	\$ 741	\$ 3,378	((((
減：本期迴轉利益	937)	-	-	4,311)	-	89)	((((
匯率影響數	209	-	-	102)	-	-	((((
期末餘額	<u>\$ 7,505</u>	<u>\$ 741</u>	<u>\$ 3,289</u>	<u>\$ 8,233</u>	<u>\$ 741</u>	<u>\$ 3,289</u>				

七、存貨－淨額

	一	〇	〇	年	九	十	九	年
	十二月三十一日	十二月三十一日	十二月三十一日	十二月三十一日	十二月三十一日	十二月三十一日	十二月三十一日	十二月三十一日
商 品			\$105,307				\$ 88,819	
製 成 品			16,374				11,062	
在 製 品			364				12,750	
原 料			18,888				20,367	
			<u>\$140,933</u>				<u>\$132,998</u>	

一〇〇年及九十九年十二月三十一日之備抵存貨跌價損失分別為 5,897 仟元及 29,112 仟元。

一〇〇及九十九年度與存貨相關之營業成本分別為 698,099 仟元及 848,000 仟元。一〇〇年度之營業成本包括存貨報廢損失 27,369 仟元、存貨跌價及呆滯迴轉利益 4,266 仟元及存貨盤虧－淨額 844 仟元；九十九年度之營業成本包括存貨跌價及呆滯損失 13,010 仟元及存貨報廢損失 2,291 仟元

八、固定資產

	一	〇	〇	年	九	十	九	年
	十二月三十一日	十二月三十一日	十二月三十一日	十二月三十一日	十二月三十一日	十二月三十一日	十二月三十一日	十二月三十一日
累計折舊								
房屋及建築物			\$ 65,430				\$ 66,507	
機器設備			75,470				90,672	
運輸設備			1,234				2,378	
辦公設備			25,452				34,654	
什項設備			26,009				44,200	
			<u>\$ 193,595</u>				<u>\$ 238,411</u>	

九、出租資產

	一 土	○ 地	○ 房屋及建築物	年 合	度 計
成 本					
期初及期末餘額	\$ 59,983		\$ 11,856		\$ 71,839
累計折舊					
期初餘額	-		3,341		3,341
本期增加	-		261		261
期末餘額	-		3,602		3,602
期末淨額	\$ 59,983		\$ 8,254		\$ 68,237

	九 土	十 地	九 房屋及建築物	年 合	度 計
成 本					
期初及期末餘額	\$ 59,983		\$ 11,856		\$ 71,839
累計折舊					
期初餘額	-		3,080		3,080
本期增加	-		261		261
期末餘額	-		3,341		3,341
期末淨額	\$ 59,983		\$ 8,515		\$ 68,498

十、短期銀行借款

	一 ○ ○ 年 十二月三十一日	九 十 九 年 十二月三十一日
擔保借款，年利率一○○年 2.99%；九十九年2.77%	\$120,000	\$120,000
信用借款，年利率一○○年 2.2%-3.3%；九十九年 2.625%-4.5%	25,000	20,520
信用狀借款，年利率一○○年 1.07%-3.784%；九十九年 1.13%-3.659%	116,096	116,992
	<u>\$261,096</u>	<u>\$257,512</u>

十一、應付短期票券

	一 ○ ○ 年 十二月三十一日	九 十 九 年 十二月三十一日
應付商業本票一年利率一○○ 年0.93%；九十九年2.3%	\$ 50,000	\$ 30,000
減：應付短期票券折價	(50)	(23)
	<u>\$ 49,950</u>	<u>\$ 29,977</u>

十二、長期銀行借款

	<u>一〇〇年 十二月三十一日</u>	<u>九十九年 十二月三十一日</u>
合作金庫銀行		
抵押借款—九十六年七月 起按月分期攤還，至一〇 二年七月償清，年利率一 〇〇年 2.5%；九十九年 2.16%	\$ 9,212	\$ 14,853
抵押借款—九十六年七月 起按月分期攤還，至一〇 五年七月償清，年利率一 〇〇年 2.5%；九十九年 2.16%	9,151	11,018
抵押借款—九十九年七月 起按月分期攤還，至一〇 四年七月償清，年利率一 〇〇年 2.99%；九十九年 2.77%	21,932	27,653
第一商業銀行		
抵押借款—九十九年十二 月起按年攤還，至一〇六 年十二月償清，年利率一 〇〇年 2.92%；九十九年 2.75%	45,000	50,000
	85,295	103,524
減：一年內到期部分	14,155	17,537
	<u>\$ 71,140</u>	<u>\$ 85,987</u>

十三、員工退休金

適用「勞工退休金條例」之退休金制度，係屬確定提撥退休辦法，依員工每月薪資百分之六提撥至勞工保險局之個人退休金專戶。母公司及其子公司一〇〇及九十九年度認列之退休金成本分別為 3,338 仟元及 2,980 仟元。

適用「勞動基準法」之退休金制度，係屬確定給付退休辦法。員工退休金之支付，係根據服務年資及其核准退休日前六個月平均工資計算。母公司及其子公司按員工每月薪資總額百分之二提撥員工退休基金，交由勞工退休準備金監督委員會以該委員會名義存入台灣銀行

之專戶。母公司及其子公司一〇〇及九十九年度認列之退休金成本(利益)分別為7,769仟元及(516)仟元。

屬確定給付退休辦法之退休金相關資訊揭露如下：

(一) 退休基金之變動情形：

	一〇〇年度	九十九年度
期初餘額	\$ 1,688	\$ 1,377
本期提撥	595	279
本期孳息	12	32
本期支付	(1,730)	-
期末餘額	<u>\$ 565</u>	<u>\$ 1,688</u>

(二) 淨退休金成本組成項目：

	一〇〇年度	九十九年度
服務成本	\$ 1,776	\$ 1,719
利息成本	1,438	1,553
退休基金資產預期報酬	(48)	(42)
淨攤銷數額	4,603	3,490
縮減利益	-	(7,507)
淨退休金成本	<u>\$ 7,769</u>	<u>(\$ 787)</u>

(三) 退休基金提撥狀況與帳載應計退休金負債之調節：

	一〇〇年 十二月三十一日	九十九年 十二月三十一日
給付義務		
既得給付義務	\$ 3,921	\$ 6,054
非既得給付義務	<u>43,337</u>	<u>37,627</u>
累積給付義務	47,258	43,681
未來薪資增加之影響數	<u>20,791</u>	<u>20,222</u>
預計給付義務	68,049	63,903
退休基金資產公平價值	(564)	(1,720)
提撥狀況	67,485	62,183
未認列過渡性淨給付義務	(42,491)	(47,106)
退休金利益未攤銷金額	(249)	4,954
補列之應計退休金負債	<u>21,948</u>	<u>21,930</u>
應計退休金負債	<u>\$ 46,693</u>	<u>\$ 41,961</u>
既得給付	<u>\$ 5,279</u>	<u>\$ 7,125</u>

(四) 退休金給付義務之假設：

	一〇〇年度	九十九年度
折現率	2.00%	2.25%
未來薪資水準增加率	2.75%	2.75%
退休基金資產預期投資報酬率	2.00%	2.25%

十四、股東權益

資本公積

依照法令規定，資本公積除彌補公司虧損外，不得使用，但超過票面金額發行股票所得之溢額，得撥充股本。其撥充股本每年以實收股本之一定比率為限。依據於一〇一年一月四日公布之公司法修訂條文，前述資本公積亦得以現金分配。

盈餘分派及股利政策

母公司章程規定，每年度決算如有盈餘，除依法繳納營利事業所得稅，並儘先彌補以往年度虧損外，應先提撥百分之十為法定盈餘公積後，如尚有盈餘，連同以前年度累積未分配盈餘由董事會擬具分派議案提請股東會決議分派之，分派時按下列百分比：

- (一) 員工紅利不低於百分之二。
- (二) 董監事酬勞不高於百分之六。
- (三) 其餘為股東紅利。

母公司一〇〇及九十九年度應付員工紅利估列金額分別為 263 仟元及 538 仟元；應付董監酬勞估列金額分別為 87 仟元及 100 仟元。年度終了後，董事會決議之發放金額有重大變動時，該變動調整原提列年度費用，於股東會決議日時，若金額仍有變動，則依會計估計變動處理，於股東會決議年度調整入帳。

法定盈餘公積應提撥至其餘額達公司實收股本總額時為止。法定盈餘公積得用以彌補虧損。依據於一〇一年一月四日公布之公司法修訂條文，法定盈餘公積超過實收股本總額 25% 之部分除得撥充股本外，尚得以現金分配。

分配未分配盈餘時，除屬非中華民國境內居住者之股東外，其餘股東可按股利分配日之稅額扣抵比率計算可獲配之股東可扣抵稅額。

母公司股東常會於一〇〇年六月二十九日通過九十九年度盈餘分配案如下：

	九 盈 餘	十 分 配	九 案	九 年	度	每 股 股 利	(元)
法定盈餘公積	\$ 2,567						
現金股利	22,800			\$ 0.8			

母公司於一〇〇年六月二十九日之股東會決議配發九十九年度員工紅利及董監事酬勞如下：

	九 員	十 工	九 紅	年 利	九 董	年 監	度 事	酬	勞
股東會決議配發現金紅利金額	\$ 538				\$ 100				
各年度財務報表認列金額	538				100				
	\$ -				\$ -				

母公司一〇一年四月三十日董事會擬議一〇〇年度盈餘分配案如下：

	盈 餘 分 配 案
法定盈餘公積	\$ 413

有關一〇〇年度之盈餘分配案尚待預計於一〇一年六月二十六日召開之股東會決議。

上述有關董事會通過擬議及股東會決議情形，請至臺灣證券交易所「公開資訊觀測站」查詢。

十五、所得稅

(一)按法定稅率計算之所得稅費用構成項目如下：

	<u>一〇〇年度</u>	<u>九十九年度</u>
稅前淨利法定稅率計算之所得稅費用	\$ 11,691	\$ 14,237
調節項目之所得稅影響數		
永久性差異	581	734
暫時性差異	3,004	(2,541)
當期抵用之虧損扣抵	(4,609)	(3,125)
當期抵用投資抵減	(394)	-
未分配盈餘加徵 10%	<u>30</u>	<u>-</u>
當期所得稅	10,303	9,305
遞延所得稅費用 (利益)		
暫時性差異	4,159	1,862
因稅法改變產生之變動影響數	-	707
以前年度所得稅調整	(21)	(38)
所得稅費用	<u>\$ 14,441</u>	<u>\$ 11,836</u>

立法院於九十九年五月修正所得稅法第五條條文，將營利事業所得稅稅率由百分之二十調降為百分之十七，並自九十九年度施行。

(二)資產負債表上應付所得稅 (應收退稅款) 之變動如下：

	<u>一〇〇年度</u>	<u>九十九年度</u>
期初餘額	\$ 7,434	\$ 4,250
期初應收退稅款	(1)	(8)
當期應納稅額	10,303	9,305
當期支付稅款	(12,734)	(6,121)
當期退稅款	12	45
以前年度所得稅調整	(21)	(38)
帳列期末應收退稅款	<u>-</u>	<u>1</u>
期末餘額	<u>\$ 4,993</u>	<u>\$ 7,434</u>

(三)淨遞延所得稅資產(負債)構成項目如下：

	一〇〇年 十二月三十一日	九十九年 十二月三十一日
流 動		
投資抵減	\$ 5,913	\$ -
未實現呆帳損失	1,037	1,409
未實現存貨跌價及呆滯 損失	690	830
未實現銷貨毛利	342	-
未實現兌換淨損失	43	1,142
其 他	303	370
	<u>\$ 8,328</u>	<u>\$ 3,751</u>
非 流 動		
未實現淨退休金費用	\$ 3,924	\$ 3,413
投資抵減	2,274	13,764
權益法認列之投資收益	(9,291)	(12,874)
虧損扣抵	-	4,694
	(3,093)	8,997
減：備抵評價	-	3,354
	<u>(\$ 3,093)</u>	<u>\$ 5,643</u>

母公司及適用中華民國所得稅法子公司一〇〇年及九十九年十二月底用以計算遞延所得稅之稅率約為 17%。

(四)截至一〇〇年十二月三十一日止，母公司之投資抵減相關資訊如下：

法令依據	抵減項目	可抵減總額	尚未抵減餘額	最後抵減 年 度
促進產業升級 條例	研究發展支出	<u>\$ 5,555</u>	<u>\$ 5,555</u>	一〇一年
	研究發展支出	<u>\$ 2,274</u>	<u>\$ 2,274</u>	一〇二年
	人才培訓支出	<u>\$ 11</u>	<u>\$ 11</u>	一〇一年
	自動化設備	<u>\$ 347</u>	<u>\$ 347</u>	一〇一年

母公司截至九十八年度止之營利事業所得稅結算申報案件，業經稅捐稽徵機關核定。

(五)兩稅合一相關資訊：

	一〇〇年 十二月三十一日	九十九年 十二月三十一日
股東可扣抵稅額帳戶餘額	<u>\$ 28,268</u>	<u>\$ 26,276</u>

母公司一〇〇預計及九十九年度實際盈餘分配適用之稅額扣抵比率分別為 21.40%及 20.48%。

依所得稅法規定，母公司分配屬於八十七年度（含）以後之盈餘時，本國股東可按股利分配日之稅額扣抵比率計算可獲配之股東可扣抵稅額。由於實際分配予股東之可扣抵稅額，應以股利分配日之股東可扣抵稅額帳戶餘額為準，因此母公司預計一〇〇年底盈餘分配之稅額扣抵比率可能與將來實際分配予股東時所適用之稅額扣抵比率有所差異。

十六、用人、折舊及攤銷費用

	一〇〇年 屬於營業成本者	〇九年 屬於營業費用者	年度 合計
用人費用			
薪資費用	\$ 54,465	\$ 89,797	\$144,262
退休金費用	1,382	9,725	11,107
員工保險費	4,012	5,252	9,264
其他用人費用	<u>1,778</u>	<u>2,497</u>	<u>4,275</u>
	<u>\$ 61,637</u>	<u>\$107,271</u>	<u>\$168,908</u>
折舊費用（註）	\$ 15,313	\$ 5,963	\$ 21,276
攤銷費用	150	309	459

	九十年 屬於營業成本者	九九年 屬於營業費用者	年度 合計
用人費用			
薪資費用	\$ 45,626	\$ 76,712	\$122,338
退休金費用	1,071	1,393	2,464
員工保險費	3,152	7,349	10,501
其他用人費用	<u>1,917</u>	<u>2,553</u>	<u>4,470</u>
	<u>\$ 51,766</u>	<u>\$ 88,007</u>	<u>\$139,773</u>
折舊費用（註）	\$ 30,552	\$ 7,884	\$ 38,436
攤銷費用	150	300	450

註：包含出租資產之折舊費用一〇〇及九十九年度皆為 261 仟元。

十七、每股盈餘

(單位：新台幣元)

	一〇〇年度		九十九年度	
	稅前	稅後	稅前	稅後
合併基本每股盈餘				
本期淨利	<u>\$0.65</u>	<u>\$0.15</u>	<u>\$1.61</u>	<u>\$1.20</u>
合併稀釋每股盈餘				
本期淨利	<u>\$0.65</u>	<u>\$0.15</u>	<u>\$1.61</u>	<u>\$1.20</u>

計算合併每股盈餘之分子及分母揭露如下：

	金額 (分子)		股數 (分母) (仟股)	每股盈餘 (元)	
	稅前	稅後		稅前	稅後
<u>一〇〇年度</u>					
合併基本每股盈餘					
屬於母公司普通股股東之本期淨利	\$18,576	\$ 4,135	28,500	<u>\$0.65</u>	<u>\$0.15</u>
具稀釋作用潛在普通股之影響					
員工分紅	—	—	16		
合併稀釋每股盈餘					
屬於母公司普通股股東之本期淨損加潛在普通股之影響	<u>\$18,576</u>	<u>\$ 4,135</u>	<u>28,516</u>	<u>\$0.65</u>	<u>\$0.15</u>
<u>九十九年度</u>					
合併基本每股盈餘					
屬於母公司普通股股東之本期淨利	\$45,976	\$34,140	28,500	<u>\$1.61</u>	<u>\$1.20</u>
具稀釋作用潛在普通股之影響					
員工分紅	—	—	32		
合併稀釋每股盈餘					
屬於母公司普通股股東之本期淨損加潛在普通股之影響	<u>\$45,976</u>	<u>\$34,140</u>	<u>28,532</u>	<u>\$1.61</u>	<u>\$1.20</u>

母公司自九十七年一月一日起，採用（九六）基秘字第○五二號函，將員工分紅及董監事酬勞視為費用而非盈餘之分配。若企業得選擇以股票或現金發放員工分紅，則計算稀釋每股盈餘時，應假設員工分紅將採發放股票方式，並於該潛在普通股具有稀釋作用時計入加權平均流通在外股數，以計算稀釋每股盈餘。計算稀釋每股盈餘時，以該潛在普通股資產負債表日之淨值，作為發行股數之判斷基礎。於次年度股東會決議員工分紅發放股數前計算稀釋每股盈餘時，亦繼續考量該等潛在普通股之稀釋作用。

十八、金融商品資訊之揭露

(一) 公平價值之資訊

	一〇〇年十二月三十一日		九十九年十二月三十一日	
	帳面價值	公平市價	帳面價值	公平市價
<u>非衍生性金融商品</u>				
資 產				
公平價值與帳面價值相等之金融資產	\$438,799	\$438,799	\$460,338	\$460,338
存出保證金	23,987	23,987	12,379	12,379
負 債				
公平價值與帳面價值相等之金融負債	467,902	467,902	433,059	433,059
長期銀行借款 (含一年內到期)	85,295	85,295	103,524	103,524
存入保證金	450	450	450	450

(二) 本公司估計金融商品公平價值所使用之方法及假設如下：

1. 短期金融商品以其在資產負債表上之帳面價值估計其公平價值，因為此類商品到期日甚近，其帳面價值應屬估計公平價值之合理基礎。此方法應用於現金、應收票據—淨額、應收帳款—淨額、應收關係人款項、其他應收款—淨額、其他金融資產—流動、受限制資產—流動、短期銀行借款、應付短期票券、應付票據、應付帳款、應付關係人款項及應付費用。

2. 長期銀行借款係浮動利率之金融負債，故其帳面價值即為目前之公平價值。
3. 存出保證金及存入保證金因無明確到期日，故以帳面價值估計公平價值。

(三) 具有資產負債表外信用風險之金融商品：

	一〇〇年 十二月三十一日	九十九年 十二月三十一日
關係人借款保證承諾	<u>\$142,494</u>	<u>\$13,109</u>

母公司僅對持股比例超過百分之五十之子公司及具重大影響力之關係企業提供借款及進貨付款保證承諾。若關係人未能履約，所可能發生之損失與背書保證金額相當。

(四) 財務風險資訊：

1. 市場價格風險

母公司從事遠期外匯交易即在規避外幣淨資產、淨負債或外幣承諾之匯率風險，因是匯率變動產生之損益大致會與被避險項目之損益相抵銷，故市場價格風險並不重大。

2. 信用風險

信用風險係交易對象到期無法按約定條件履約之風險。信用風險金額係以資產負債表日公平價值為正數之合約，經考慮淨額交割總約定之互抵效果後仍為正數之合計數，代表若交易對象違約，則本公司將產生之損失。因母公司之交易對象均為信用良好之金融機構，預期不致實際產生重大信用風險。

3. 流動性風險

母公司之營運資金足以支應衍生性金融商品合約到期時之現金需求，故未有因無法籌措資金以履行合約義務之流動性風險。

4. 持有衍生性金融商品之種類、目的及達成該目的之策略

母公司之衍生性金融商品均因非交易目的而持有。訂定預售遠期外匯合約，主要係為規避外幣債權、債務及承諾因匯率變動產生之風險。母公司之避險策略係以達成能夠規避大部分市場價格風險為目的。母公司以與被避險項目公平價值變動呈高度負相關之衍生性金融商品作為避險工具，並作定期評估。

母公司截至一〇〇及九十九年十二月底未有尚未到期之遠期外匯。母公司一〇〇及九十九年度並未發行或持有衍生性金融商品。

十九、關係人交易

(一)關係人名稱及關係

關 係 人 名 稱	與 本 公 司 之 關 係
豪龍興業股份有限公司(豪龍公司)	實質關係人
東莞豪捷貿易有限公司(豪捷公司)	實質關係人
豪志投資股份有限公司(豪志公司)	負責人為本公司董事
莊招捐	為本公司監察人
林永彬	本公司董事長
林永冠	本公司董事長之二等親屬
林芳玲	本公司董事長之二等親屬
其 他	具有控制能力或重大影響力 但無重大交易之關係人

(二)與關係人間之重大交易事項

年 度	一 〇 〇 年		九 十 九 年	
	金 額	%	金 額	%
銷貨收入淨額				
豪龍公司	\$ 167	-	-	-
豪捷公司	-	-	91,771	9
	<u>\$ 167</u>	<u>-</u>	<u>\$ 91,771</u>	<u>9</u>
進 貨				
豪捷公司	<u>\$ 25,850</u>	<u>4</u>	<u>\$ 20,613</u>	<u>2</u>

上開交易條件與一般非關係人相當，並無特殊之情形。

	一 金	〇 額	〇 年	九 金	十 額	九 年
			%			%
租金收入						
豪龍公司	\$	678	16	\$	939	31
其他		<u>288</u>	<u>7</u>		<u>-</u>	<u>-</u>
	\$	<u>966</u>	<u>23</u>	\$	<u>939</u>	<u>31</u>

母公司九十九年度與關係人間之租賃契約，係參考市場行情後重新議定租金，並定期收取租金。

	一 金	〇 額	〇 年	九 金	十 額	九 年
			%			%
年 底						
應收關係人款項						
應收帳款						
豪捷公司	\$	1,897	3	\$	74,224	68
豪龍公司		<u>31</u>	<u>-</u>		<u>20,200</u>	<u>19</u>
		<u>1,928</u>	<u>3</u>		<u>94,424</u>	<u>87</u>
其他應收款						
豪龍公司		20,018	32		-	-
豪捷公司		17,009	27		-	-
豪志公司		7,432	12		-	-
莊招娟		1,610	3		-	-
林永冠		439	-		-	-
林永杉		108	-		-	-
其他		<u>894</u>	<u>1</u>		<u>-</u>	<u>-</u>
		<u>47,510</u>	<u>76</u>		<u>-</u>	<u>-</u>
其他應收款—無息資金 融通						
豪龍公司		13,523	21		13,523	12
豪捷公司		<u>80</u>	<u>-</u>		<u>80</u>	<u>1</u>
		<u>13,603</u>	<u>21</u>		<u>13,603</u>	<u>13</u>
	\$	<u>63,041</u>	<u>100</u>	\$	<u>108,027</u>	<u>100</u>
應付關係人款項						
應付票據						
林永彬	\$	-	-	\$	150	34
林永冠		-	-		150	33
林芳玲		<u>-</u>	<u>-</u>		<u>150</u>	<u>33</u>
		<u>-</u>	<u>-</u>		<u>450</u>	<u>100</u>

(接次頁)

(承前頁)

	一〇〇年		九十九年	
	金額	%	金額	%
應付帳款				
豪捷公司	\$ 14,410	84	\$ -	-
其他應付款—代收款				
豪捷公司	2,703	16	-	-
豪龍公司	51	-	-	-
	<u>2,754</u>	<u>16</u>	<u>-</u>	<u>-</u>
	<u>\$ 17,164</u>	<u>100</u>	<u>\$ 450</u>	<u>100</u>

(三)董事、監察人及管理階層薪酬資訊

	一〇〇年度	九十九年度
薪 資	\$ 12,082	\$ 11,300
獎 金	1,779	1,238
業務執行費	-	-
紅 利	-	500
	<u>\$ 13,861</u>	<u>\$ 13,038</u>

二十、質抵押之資產

下列資產業經提供作為母公司及其子公司長短期銀行借款及進口貨物海關先放後稅之擔保品：

	一〇〇年 十二月三十一日	九十九年 十二月三十一日
已質押定期存款(帳列受限制資產—流動)	\$ 19,000	\$ 22,943
備償專戶(帳列其他金融資產—流動)	13,782	14,364
應收票據(帳列受限制資產—流動)	62,839	59,747
土 地	132,389	84,972
房屋及建築物—淨額	131,884	152,300
機器設備—淨額	-	28,281
	<u>\$359,894</u>	<u>\$362,607</u>

二一、附註揭露事項

(一)重大交易事項相關資訊及(二)轉投資事業相關資訊如下：

1. 資金貸與他人：附表一。
2. 為他人背書保證：附表二。
3. 期末持有有價證券情形：附表三。
4. 累積買進或賣出同一有價證券之金額達新台幣一億元或實收資本額百分之二十以上：無。
5. 取得不動產之金額達新台幣一億元或實收資本額百分之二十以上：無。
6. 處分不動產之金額達新台幣一億元或實收資本額百分之二十以上：無。
7. 與關係人進、銷貨之金額達新台幣一億元或實收資本額百分之二十以上：無。
8. 應收關係人款項達新台幣一億元或實收資本額百分之二十以上：無。
9. 被投資公司資訊：附表四。
10. 從事衍生性商品交易：附註十八。

(三)大陸投資資訊

1. 大陸被投資公司名稱、主要營業項目、實收資本額、投資方式、資金匯出入情形、持股比例、投資損益、期末投資帳面價值、已匯回投資損益及赴大陸地區投資限額：附表五。
2. 與大陸被投資公司直接或間接由第三地區所發生之重大交易事項，暨其價格、付款條件、未實現損益：
 - (1)進貨金額及百分比與相關應付款項之期末餘額及百分比：附註十九及附表六。
 - (2)銷貨金額及百分比與相關應收款項之期末餘額及百分比：附註十九及附表六。
 - (3)財產交易金額及其所產生之損益數額：無。
3. 與大陸被投資公司直接與間接經由第三地區事業提供票據背書保證或提供擔保品情形：附註十八及附表二。

4. 與大陸被投資公司直接與間接經由第三地區提供資金融通情形：附註十九及附表一。

5. 其他對當期損益或財務狀況有重大影響之交易事項：無。

(四) 合併財務報表應揭露事項

1. 母公司與子公司及各子公司之業務關係及重要交易往來情形及金額：附表六。

2. 子公司持有母公司之子公司名稱、持有股權、金額及原因：無。

二二、營運部門財務資訊

提供給主要營運決策者用以分配資源及評量部門績效之資訊，著重於每一交付或提供之產品或勞務之種類。依財務會計準則公報第四十一號「營運部門資訊之揭露」之規定，母公司及其子公司應報導部門如下：

(一) 部門收入與部門損益

	部 門 收 入		部 門 損 益	
	一〇〇年度	九十九年度	一〇〇年度	九十九年度
矽品部門	\$204,501	\$ 280,509	\$ 40,640	\$ 46,268
板材部門	105,576	87,025	38,746	19,175
其 他	639,236	683,598	(2,157)	(12,776)
繼續營業單位總額	<u>\$949,313</u>	<u>\$1,051,132</u>	77,229	52,667
租金收入			4,199	3,027
利息收入			704	60
處分固定資產損失—淨額			(58,223)	(3,276)
兌換損失—淨額			2,483	(6,721)
呆帳迴轉利益			937	4,400
利息費用			(9,792)	(9,977)
什項收入—淨額			<u>1,039</u>	<u>5,796</u>
稅前淨利(繼續營業單位)			<u>\$ 18,576</u>	<u>\$ 45,976</u>

以上報導之收入係與外部客戶交易所產生。一〇〇及九十九年度部門間銷售已於編製合併財務報表時予以沖銷。

部門利益係指各個部門所賺取之利潤，不包含租金收入、利息收入、處分固定資產損失—淨額、兌換損失—淨額、呆帳迴轉利益、利息費用、什項收入—淨額以及所得稅費用。此衡量金額係提供予主要營運決策者，用以分配資源予部門及評量其績效。

(二) 部門資產

部 門 資 產	一 〇 〇 年 十 二 月 三 十 一 日			九 十 九 年 十 二 月 三 十 一 日		
	矽 品 部 門	板 材 部 門	其 他	矽 品 部 門	板 材 部 門	其 他
存貨—淨額	\$ 9,703	\$ 9,703	\$121,527	\$ 27,685	\$ 27,685	\$ 77,628
固定資產						
成 本						
土 地	24,135	24,135	24,135	8,329	8,329	8,331
房屋及建築	81,757	81,757	93,238	100,710	100,710	79,754
機器設備	51,967	51,967	46,049	81,023	81,023	54,983
運輸設備	896	896	647	1,537	1,538	1,345
辦公器具	6,328	6,328	13,955	6,726	6,727	19,513
其他設備	11,374	11,374	5,122	22,065	22,065	23,955
成本合計	176,457	176,457	183,146	220,390	220,392	187,881
減：累計折舊	46,733	46,733	100,129	51,542	51,542	135,327
	129,724	129,724	83,017	168,848	168,850	52,554
預付設備款	142	143	-	804	805	-
固定資產淨額	129,866	129,867	83,017	169,652	169,655	52,554
部門資產總額	\$139,569	\$139,570	\$204,544	\$197,337	\$197,340	\$130,182

(三) 地區別資訊

母公司及其子公司截至一〇〇年十二月底止，並未設立國外營運部門。

母公司及其子公司來自外部客戶之繼續營業單位收入依客戶所在國家為基礎歸類與非流動資產按資產所在地區分之資訊列示如下：

	來自外部客戶之收入		非 流 動 資 產	
	一〇〇年度	九十九年度	一〇〇年十二月三十一日	九十九年十二月三十一日
	亞 洲	\$ 866,313	\$ 949,999	\$ 457,957
美 洲	68,230	83,824	-	-
歐 洲	14,367	16,933	-	-
其 他	403	376	-	-
	\$ 949,313	\$1,051,132	\$ 457,957	\$ 495,566

非流動資產不包括遞延所得稅資產。

(四) 主要客戶資訊

一〇〇及九十九年度無其他來自單一客戶之收入達母公司及其子公司合併損益表上營業收入淨額之10%以上者。

二三、外幣金融資產及負債之匯率資訊

母公司及子公司具重大影響之外幣金融資產及負債資訊如下：

單位：各外幣仟元／新台幣仟元

	一〇〇年十二月三十一日			九十九年十二月三十一日		
	外幣	匯率	新台幣	外幣	匯率	新台幣
金融資產						
貨幣性項目						
美金	\$ 2,473	30.276	\$ 74,873	\$ 23,408	29.13	\$ 681,875
港幣	1,192	3.897	7,181	2,096	3.748	7,856
人民幣	15,550	4.797	74,593	9,401	4.441	41,750
歐元	124	39.218	4,863	20	38.92	778
日幣	30	0.3897	12	235	0.3582	84
金融負債						
貨幣性項目						
美金	6,260	30.276	189,528	68,751	29.13	2,002,717
港幣	8	3.897	31	1,153	3.748	4,321
人民幣	2,652	4.797	12,722	9,408	4.441	41,781
歐元	-	-	-	55	38.92	2,141

二四、事先揭露採用國際財務報導準則相關事項

本公司依據行政院金融監督管理委員會（以下稱「金管會」）九十九年二月二日發布之金管證審字第〇九九〇〇〇四九四三號函令之規定，於一〇〇年度財務報表附註事先揭露採用國際財務報導準則（以下稱「IFRSs」）之情形如下：

- (一)金管會於九十八年五月十四日宣布之「我國企業採用國際會計準則推動架構」，上市上櫃公司及興櫃公司應自一〇二年起依證券發行人財務報告編製準則及財團法人中華民國會計研究發展基金會翻譯並由金管會發布之國際財務報導準則、國際會計準則及解釋暨相關指引編製財務報告，為因應上開修正，本公司業已成立專案小組，並訂定採用 IFRSs 之計畫，該計畫係由林芳玲總經理統籌負責，謹將該計畫之重要內容、預計完成時程及目前執行情形說明如下：

計畫內容	主要執行單位	目前執行情形
完成現行會計政策與 IFRSs 差異之辨認	專案小組	已完成
完成 IFRSs 合併個體之辨認	專案小組	已完成
完成 IFRS 1「首次採用國際會計準則」各項豁免及選擇對公司影響之評估	專案小組	已完成
完成資訊系統應做調整之評估	專案小組	已完成

(接次頁)

(承前頁)

計畫內容	主要執行單位	目前執行情形
完成內部控制應做調整之評估	專案小組	已完成
決定 IFRSs 會計政策	專案小組	已完成
決定所選用 IFRS 1「首次採用國際會計準則」之各項豁免及選擇	專案小組	已完成
完成編製 IFRSs 開帳日財務狀況表	專案小組	已完成
完成編製 IFRSs 2012 年比較財務資訊之編製	專案小組	預計一〇二年四月完成
完成相關內部控制(含財務報導流程及相關資訊系統)之調整	專案小組	預計一〇一年六月完成

(二)截至一〇〇年十二月底，本公司評估現行會計政策與未來依 IFRSs 編製財務報表所採用之會計政策二者間可能存在之重大差異說明如下：

會計議題	差異說明
退休福利成本之處理	我國一般公認會計原則下，對確定福利義務進行精算假設評價並認列相關退休金成本及應計退休金負債。轉換至 IFRSs 後，提供福利之成本係使用預計單位福利法決定，並於每一期間報導結束日進行精算評價，精算損益係於發生期間立即全數認列為其他綜合損益。
遞延所得稅之分類及備抵評價科目	<ol style="list-style-type: none"> 我國一般公認會計原則下，遞延所得稅資產及負債依其相關資產或負債之分類劃分為流動或非流動項目，無相關之資產或負債者，依預期迴轉期間之長短劃分為流動或非流動項目。轉換至 IFRSs 後，遞延所得稅資產及負債一律分類為非流動項目。 我國一般公認會計原則下，遞延所得稅資產於評估其可實現性後，認列相關備抵評價金額。轉換至 IFRSs 後，僅當所得稅利益「很有可能」實現時始認列為遞延所得稅資產，不再使用備抵評價科目。
出租資產之分類	轉換為 IFRSs 後，原帳列其他資產項下之出租資產依其性質重分類為投資性不動產。

(三)本公司係以財團法人中華民國會計研究發展基金會已翻譯並經金管會發布之二〇一〇年 IFRSs 版本以及金管會於一〇〇年十二月二十二日修正發布之證券發行人財務報告編製準則作為上開評估之依據。本公司上述之評估結果，可能因未來主管機關發布規範採用 IFRSs 相關事項之函令暨國內其他法令因配合採用 IFRSs 修改規定所影響，而與未來實際差異有所不同。

通用矽酮股份有限公司及其子公司

資金貸與他人

民國一〇〇年度

附表一

單位：新台幣及美金仟元

編號	貸出資公司	貸與對象	往來科目	本最高餘額	期末餘額	利率區間	資金貸與性質	有短期融通資金必要之原因	提列備抵呆帳金額	擔保品		對個別對象資金貸與限額 (註四)	資金貸與總限額 (註五)
										名稱	價值		
0	通用矽酮股份有限公司	豪利科技國際有限公司 (註一)	應收關係人款項—其他應收款	\$ 1,542	\$ 1,542	-	短期融通資金	營業週轉	\$ -	無	無	\$ 184,667	\$ 184,667
		吳江通用矽酮有限公司 (註三)	應收關係人款項—其他應收款	99	99	-	短期融通資金	營業週轉	-	無	無	184,667	184,667
		豪龍興業股份有限公司 (註二)	應收關係人款項—其他應收款	13,523	13,523	-	短期融通資金	營業週轉	-	無	無	184,667	184,667
		東莞豪捷貿易有限公司 (註二)	應收關係人款項—其他應收款	80	80	-	短期融通資金	營業週轉	-	無	無	184,667	184,667
1	豪利科技國際有限公司	吳江通用矽酮有限公司 (註三)	應收關係人款項—其他應收款	27,502	-	-	短期融通資金	營業週轉	-	無	無	34,275	34,275

註一：按權益法評價之被投資公司。

註二：係實質關係人。

註三：係豪利科技國際有限公司按權益法評價之被投資公司。

註四：通用矽酮股份有限公司及豪利科技國際有限公司對單一企業資金貸與他人限額係按各該公司最近期財務報表淨值百分之四十計算。

註五：通用矽酮股份有限公司及豪利科技國際有限公司對資金貸與他人總限額係按各該公司最近期財務報表淨值百分之四十計算。

註六：上述交易之相關科目金額，已於編制合併財務報表時予以沖銷。

通用矽酮股份有限公司及其子公司

為他人背書保證

民國一〇〇年度

附表二

單位：新台幣及美金仟元

編號	背書保證者公司名稱	被 背 書 保 證 對 象		對單一企業背書保證之限額(註一)	本期最高背書保證餘額(註三)	期末背書保證餘額(註三)	以財產擔保之背書保證金額	累計背書保證金額佔最近期財務報表淨值之比率(%)	背書保證最高限額(註二)
		公 司 名 稱	關 係						
0	通用矽酮股份有限公司	豪仁貿易股份有限公司	按權益法評價之被投資公司	\$ 230,834	\$ 142,218 (其中 USD 2,600)	\$ 112,218 (其中 USD 2,600)	\$ -	24	\$ 230,834
		豪利科技國際有限公司	按權益法評價之被投資公司	230,834	30,276 (USD 1,000)	30,276 (USD 1,000)	-	7	230,834

註一：單一企業背書保證之限額係按母公司通用矽酮股份有限公司最近期財務報表淨值百分之五十計算。

註二：背書保證最高限額係按母公司通用矽酮股份有限公司最近期財務報表淨值百分之五十計算。

註三：係按一〇〇年十二月底之匯率 US\$1=NT\$30.276 換算。

通用矽酮股份有限公司及其子公司

期末持有有價證券情形

民國一〇〇年十二月三十一日

附表三

單位：新台幣仟元

持有之公司	有價證券種類	有價證券名稱	有價證券發行人與本公司之關係	帳列科目	期			末	備註
					股數	帳面金額	持股比例	股權淨值 (註一及二)	
通用矽酮股份有限公司	權益證券	豪仁貿易股份有限公司	按權益法評價之被投資公司	採權益法之長期股權投資	10,000,000 股	\$176,374	100	\$176,509	
		豪利科技國際有限公司	按權益法評價之被投資公司	採權益法之長期股權投資	-	85,689	100	85,689	
豪利科技國際有限公司	權益證券	東莞群宏矽酮科技有限公司	按權益法評價之被投資公司	採權益法之長期股權投資	-	(39,975)	100	(47,233)	
		吳江通用矽酮有限公司	按權益法評價之被投資公司	採權益法之長期股權投資	-	109,692	100	103,692	
		東莞豪強貿易有限公司	按權益法評價之被投資公司	採權益法之長期股權投資	-	28,225	100	28,225	

註一：若無市價可供參考，則以股權淨值為公平價值。

註二：係依被投資公司一〇〇年十二月底經會計師查核之財務報表按持股比例計算。

註三：投資公司期末長期股權投資與被投資公司期末淨值業已全數沖銷。

通用矽酮股份有限公司及其子公司
被投資公司名稱、所在地區等相關資訊
民國一〇〇年度

附表四

單位：新台幣仟元

投資公司名稱	被投資公司名稱	所在地區	主要營業項目	原始投資金額		期末持有		被投資公司 本期損益	本期認列之 投資損益(註二)	備註	
				本期期末	上期期末	股數	比率(%)				帳面金額
通用矽酮股份有限公司	豪仁貿易股份有限公司	新竹市	矽酮產品之買賣	\$ 100,000	\$ 100,000	10,000,000 股	100	\$ 176,374 (註三)	\$ 45,876	\$ 45,876	
豪利科技國際有限公司	豪利科技國際有限公司	薩摩亞	一般貿易業	103,244	103,244	-	100	85,689	(66,955)	(66,955)	
	東莞群宏矽酮科技有限 公司(註一)	廣東省東莞市	矽酮產品之產銷	91,761	62,850	-	100	(39,975)	(82,360)	(82,360)	
	吳江通用矽酮有限公司 (註一)	江蘇省吳江市	矽酮產品之產銷	89,403	57,348	-	100	109,692	14,767	14,767	
	東莞豪強貿易有限公司 (註一)	廣東省東莞市	矽酮產品之批發 及進出口	23,438	12,260	-	100	28,225	2,727	2,727	

註一：係透過豪利科技國際有限公司 100%持有之被投資公司。

註二：係以被投資公司一〇〇年十二月三十一日經會計師所查核之財務報表按持股比例計算。

註三：豪仁貿易股份有限公司於一〇〇年度盈餘匯回母公司 34,000 仟元，致原始投資金額減少。

註四：投資公司期末長期股權投資與被投資公司期末淨值業已全數沖銷。

通用矽酮股份有限公司及其子公司

大陸投資資訊

民國一〇〇年度

附表五

單位：除另予註明者外，
為新台幣仟元

大陸被投資公司名稱	主要營業項目	實收資本額	投資方式	本期期初自台灣匯出累積投資金額	本期匯出或收回金額		本期期末自台灣匯出累積投資金額(註三)	本公司直接或間接投資之持股比例	本期認列投資損益(註二)	期末投資帳面價值	截至本期止已匯回投資收益
					匯出	收回					
東莞群宏矽酮科技有限公司	矽酮產品之產銷	\$ 91,761	(註一)	\$ 62,850	\$ 28,911	\$ -	\$ 91,761	100%	(\$ 82,360)	(\$ 39,975)	\$ -
吳江通用矽酮有限公司	矽酮產品之產銷	89,403	(註一)	57,348	32,055	-	89,403	100%	14,767	109,692	-
東莞豪強貿易有限公司	矽酮產品之批發及進出口	23,438	(註一)	12,260	11,178	-	23,438	100%	2,727	28,225	-

本期期末累計自台灣匯出赴大陸地區投資金額(註三)	經濟部投資審會核准投資金額(註三)	依經濟部投審會規定赴大陸地區投資限額(註四)
\$204,602 (USD5,986,000) (HKD6,000,000)	\$204,602 (USD5,986,000) (HKD6,000,000)	\$277,000

註一：透過轉投資第三地區設立公司再投資大陸公司。

註二：係依被投資公司一〇〇年十二月三十一日經會計師查核之財務報表按持股比例計算。

註三：係按每筆投資當時之匯率換算。

註四：投資限額為淨值之百分之六十或新台幣八仟萬元較高者。

註五：係由豪利科技國際有限公司直接投資，於一〇〇年度對其增資 USD1,000 仟元（折合新台幣約 28,911 仟元）。

註六：係由豪利科技國際有限公司直接投資，於一〇〇年度對其增資 USD1,000 仟元（折合新台幣約 32,055 仟元）。

註七：係由豪利科技國際有限公司直接投資，於一〇〇年度對其增資 HKD3,000 仟元（折合新台幣約 11,178 仟元）。

註八：投資公司期末長期股權投資與被投資公司期末淨值業已全數沖銷。

通用矽酮股份有限公司及其子公司
與大陸被投資公司間重大交易明細表
民國一〇〇年度

附表六

單位：新台幣仟元

一、進貨交易

被投資公司名稱	第三地區事業	價格及付款條件	進貨		未實現損益	期末應付帳款	
			金額	%		餘額	%
東莞群宏矽酮科技有限公司	豪利科技國際有限公司	與一般客戶交易條件相當。	\$ 826	1	\$ 8	\$ -	-
吳江通用矽酮有限公司	豪利科技國際有限公司	與一般客戶交易條件相當。	<u>13,884</u>	<u>21</u>	<u>16</u>	<u>3,162</u>	<u>28</u>
			<u>\$ 14,710</u>	<u>22</u>	<u>\$ 25</u>	<u>\$ 3,162</u>	<u>28</u>

二、銷貨交易

被投資公司名稱	第三地區事業	價格及付款條件	銷貨		未實現損益	期末應收帳款	
			金額	%		餘額	%
吳江通用矽酮有限公司	豪利科技國際有限公司	與一般客戶交易條件相當。	\$ 562	-	\$ 163	\$ 93	-
東莞豪強貿易有限公司	豪利科技國際有限公司	與一般客戶交易條件相當。	<u>92</u>	<u>-</u>	<u>16</u>	<u>-</u>	<u>-</u>
			<u>\$ 654</u>	<u>-</u>	<u>\$ 179</u>	<u>\$ 93</u>	<u>-</u>

註一：上述交易之相關科目金額，已於編制合併財務報表時予以沖銷。

通用矽酮股份有限公司及其子公司
母子公司間業務關係及重要交易往來情形
民國一〇〇及九十九年度

附表七

單位：新台幣仟元

編號 (註一)	交易人名稱	交易往來對象	與交易人之關係(註二)	交易往來情形		
				科目	金額	交易條件 佔合併總營收或 總資產之比率 (註三)
一〇〇年度						
0	通用矽酮股份有限公司	豪仁貿易股份有限公司	1	營業收入	\$ 1,558	與一般客戶交易條件相當。 -
		豪仁貿易股份有限公司	1	進貨	14,864	與一般客戶交易條件相當。 1
		豪仁貿易股份有限公司	1	其他應付款	6,668	與一般客戶交易條件相當。 1
		豪仁貿易股份有限公司	1	應收帳款	421	與一般客戶交易條件相當。 -
		豪仁貿易股份有限公司	1	其他收入	13,221	與一般客戶交易條件相當。 1
		豪仁貿易股份有限公司	1	暫收款	2	與一般客戶交易條件相當。 -
		豪利科技國際有限公司	1	營業費用	52	與一般客戶交易條件相當。 -
		豪利科技國際有限公司	1	其他應收款	48,615	與一般客戶交易條件相當。 6
		豪利科技國際有限公司	1	什項收入	7	與一般客戶交易條件相當。 -
		吳江通用矽酮有限公司	1	營業收入	562	與一般客戶交易條件相當。 -
		吳江通用矽酮有限公司	1	進貨	13,884	與一般客戶交易條件相當。 1
		吳江通用矽酮有限公司	1	應收帳款	93	與一般客戶交易條件相當。 -
		吳江通用矽酮有限公司	1	其他應收款	147	與一般客戶交易條件相當。 -
		吳江通用矽酮有限公司	1	應付帳款	3,162	與一般客戶交易條件相當。 -
		吳江通用矽酮有限公司	1	其他應付帳款	1,320	與一般客戶交易條件相當。 -
		東莞群宏矽酮科技有限公司	1	進貨	826	與一般客戶交易條件相當。 -
		東莞群宏矽酮科技有限公司	1	其他應收款	1,585	與一般客戶交易條件相當。 -
		東莞豪強貿易有限公司	1	營業收入	92	與一般客戶交易條件相當。 -
		東莞豪強貿易有限公司	1	其他應收帳款	37	與一般客戶交易條件相當。 -
1	豪仁貿易股份有限公司	通用矽酮股份有限公司	2	營業收入	14,916	與一般客戶交易條件相當。 1
		通用矽酮股份有限公司	2	進貨	1,558	與一般客戶交易條件相當。 -
		通用矽酮股份有限公司	2	應付帳款	419	與一般客戶交易條件相當。 -
		通用矽酮股份有限公司	2	其他應收款	6,668	與一般客戶交易條件相當。 1
		通用矽酮股份有限公司	2	營業費用	13,221	與一般客戶交易條件相當。 1
		豪利科技國際有限公司	3	營業收入	2,421	與一般客戶交易條件相當。 -
		豪利科技國際有限公司	3	應收帳款	2,541	與一般客戶交易條件相當。 -
		豪利科技國際有限公司	3	其他應收款	77,363	與一般客戶交易條件相當。 10
		吳江通用矽酮有限公司	3	營業收入	52	與一般客戶交易條件相當。 -

(接次頁)

(承前頁)

編號 (註一)	交易人名稱	交易往來對象	與交易人之關係(註二)	交易往來		情形	
				科目	金額		
2	豪利科技國際有限公司	吳江通用矽酮有限公司	3	其他應付款	\$ 21	與一般客戶交易條件相當。	-
		吳江通用矽酮有限公司	3	應收帳款	335	與一般客戶交易條件相當。	-
		東莞群宏矽酮科技有限公司	3	其他應收款	3,194	與一般客戶交易條件相當。	-
		東莞豪強貿易有限公司	3	營業收入	9,226	與一般客戶交易條件相當。	1
		東莞豪強貿易有限公司	3	應收帳款	3,224	與一般客戶交易條件相當。	-
		東莞豪強貿易有限公司	3	應付帳款	34	與一般客戶交易條件相當。	-
		通用矽酮股份有限公司	2	其他應付款	48,615	與一般客戶交易條件相當。	-
		通用矽酮股份有限公司	2	營業費用	7	與一般客戶交易條件相當。	-
		豪仁貿易股份有限公司	3	進貨	2,421	與一般客戶交易條件相當。	-
		豪仁貿易股份有限公司	3	應付帳款	2,541	與一般客戶交易條件相當。	-
		豪仁貿易股份有限公司	3	其他應付款	77,363	與一般客戶交易條件相當。	10
		吳江通用矽酮有限公司	3	營業收入	13,794	與一般客戶交易條件相當。	1
		吳江通用矽酮有限公司	3	應收帳款	2,175	與一般客戶交易條件相當。	-
		吳江通用矽酮有限公司	3	其他應收款	2,330	與一般客戶交易條件相當。	-
		3	吳江通用矽酮有限公司	東莞群宏矽酮科技有限公司	3	其他應收款	35,307
東莞豪強貿易有限公司	3			營業收入	68,915	與一般客戶交易條件相當。	6
東莞豪強貿易有限公司	3			應收帳款	27,387	與一般客戶交易條件相當。	3
通用矽酮股份有限公司	2			營業收入	13,884	與一般客戶交易條件相當。	1
通用矽酮股份有限公司	2			應收帳款	4,482	與一般客戶交易條件相當。	1
通用矽酮股份有限公司	2			進貨	562	與一般客戶交易條件相當。	-
通用矽酮股份有限公司	2			應付帳款	240	與一般客戶交易條件相當。	-
豪仁貿易股份有限公司	3			進貨	52	與一般客戶交易條件相當。	-
豪仁貿易股份有限公司	3			其他應付款	312	與一般客戶交易條件相當。	-
豪利科技國際有限公司	3			進貨	13,794	與一般客戶交易條件相當。	1
豪利科技國際有限公司	3			應付帳款	2,551	與一般客戶交易條件相當。	-
豪利科技國際有限公司	3			其他應付款	1,954	與一般客戶交易條件相當。	2
東莞豪強貿易有限公司	3			其他應收款	13	與一般客戶交易條件相當。	-
東莞豪強貿易有限公司	3			進貨	6,977	與一般客戶交易條件相當。	1
4	東莞群宏矽酮科技有限公司			東莞豪強貿易有限公司	3	應付帳款	2,222
		通用矽酮股份有限公司	2	營業收入	826	與一般客戶交易條件相當。	-
		通用矽酮股份有限公司	2	應付帳款	1,585	與一般客戶交易條件相當。	-
		豪仁貿易股份有限公司	3	其他應付款	3,194	與一般客戶交易條件相當。	-
		豪利科技國際有限公司	3	其他應付款	35,307	與一般客戶交易條件相當。	4

(接次頁)

(承前頁)

編號 (註一)	交易人名稱	交易往來對象	與交易人之關係(註二)	交易往來情形			
				科目	金額	交易條件	
5	東莞豪強貿易有限公司	通用矽酮股份有限公司	2	進貨	\$ 92	與一般客戶交易條件相當。	-
		通用矽酮股份有限公司	2	應付帳款	37	與一般客戶交易條件相當。	-
		豪仁貿易股份有限公司	3	進貨	9,226	與一般客戶交易條件相當。	1
		豪仁貿易股份有限公司	3	應付帳款	3,152	與一般客戶交易條件相當。	-
		豪仁貿易股份有限公司	3	其他應付款	38	與一般客戶交易條件相當。	-
		豪利科技國際有限公司	3	進貨	68,915	與一般客戶交易條件相當。	6
		豪利科技國際有限公司	3	應付帳款	27,391	與一般客戶交易條件相當。	3
		豪利科技國際有限公司	3	其他應收款	4	與一般客戶交易條件相當。	-
		吳江通用矽酮有限公司	3	營業收入	6,977	與一般客戶交易條件相當。	1
		吳江通用矽酮有限公司	3	應收帳款	2,235	與一般客戶交易條件相當。	-
九十九年度 0	通用矽酮股份有限公司	豪仁貿易股份有限公司	1	營業收入	625	與一般客戶交易條件相當。	-
		豪仁貿易股份有限公司	1	進貨	18,562	與一般客戶交易條件相當。	2
		豪利科技國際有限公司	1	其他應收款	7,031	與一般客戶交易條件相當。	-
		吳江通用矽酮有限公司	1	營業收入	23	與一般客戶交易條件相當。	-
		吳江通用矽酮有限公司	1	進貨	12,342	與一般客戶交易條件相當。	1
		吳江通用矽酮有限公司	1	應收帳款	24	與一般客戶交易條件相當。	-
		吳江通用矽酮有限公司	1	其他應收款	456	與一般客戶交易條件相當。	-
		東莞群宏矽酮科技有限公司	1	營業收入	222	與一般客戶交易條件相當。	-
		東莞群宏矽酮科技有限公司	1	進貨	13,038	與一般客戶交易條件相當。	1
		東莞群宏矽酮科技有限公司	1	其他應收款	654	與一般客戶交易條件相當。	-
1	豪仁貿易股份有限公司	東莞豪強貿易有限公司	1	營業收入	187	與一般客戶交易條件相當。	-
		東莞豪強貿易有限公司	1	應收帳款	187	與一般客戶交易條件相當。	-
		通用矽酮股份有限公司	2	營業收入	18,562	與一般客戶交易條件相當。	2
		通用矽酮股份有限公司	2	進貨	625	與一般客戶交易條件相當。	-
		豪利科技國際有限公司	3	營業收入	19	與一般客戶交易條件相當。	-
		豪利科技國際有限公司	3	進貨	860	與一般客戶交易條件相當。	-
		豪利科技國際有限公司	3	其他應收款	115,479	與一般客戶交易條件相當。	10
		吳江通用矽酮有限公司	3	營業收入	4,574	與一般客戶交易條件相當。	-
		吳江通用矽酮有限公司	3	應收帳款	270	與一般客戶交易條件相當。	-
		東莞群宏矽酮科技有限公司	3	營業收入	1,388	與一般客戶交易條件相當。	-
東莞群宏矽酮科技有限公司	3	其他應收款	7,647	與一般客戶交易條件相當。	-		

(接次頁)

(承前頁)

編號 (註一)	交易人名稱	交易往來對象	與交易人之關係(註二)	交易往來情形			
				科目	金額	交易條件	
2	豪利科技國際有限公司	東莞豪強貿易有限公司	3	營業收入	\$ 1,184	與一般客戶交易條件相當。	-
		東莞豪強貿易有限公司	3	應收帳款	1,184	與一般客戶交易條件相當。	-
		通用矽酮股份有限公司	2	其他應付款	7,031	與一般客戶交易條件相當。	-
		豪仁貿易股份有限公司	3	營業收入	860	與一般客戶交易條件相當。	-
		豪仁貿易股份有限公司	3	進貨	19	與一般客戶交易條件相當。	-
		豪仁貿易股份有限公司	3	其他應付款	115,479	與一般客戶交易條件相當。	10
		吳江通用矽酮有限公司	3	營業收入	10,156	與一般客戶交易條件相當。	-
		吳江通用矽酮有限公司	3	其他應收款	25,862	與一般客戶交易條件相當。	2
		吳江通用矽酮有限公司	3	利息收入	679	與一般客戶交易條件相當。	-
		東莞群宏矽酮科技有限公司	3	營業收入	3,055	與一般客戶交易條件相當。	-
		東莞群宏矽酮科技有限公司	3	應收帳款	63,557	與一般客戶交易條件相當。	6
		東莞豪強貿易有限公司	3	營業收入	3,554	與一般客戶交易條件相當。	-
		3	吳江通用矽酮有限公司	東莞豪強貿易有限公司	3	應付帳款	329
通用矽酮股份有限公司	2			營業收入	12,342	與一般客戶交易條件相當。	1
通用矽酮股份有限公司	2			進貨	23	與一般客戶交易條件相當。	-
通用矽酮股份有限公司	2			應付帳款	24	與一般客戶交易條件相當。	-
通用矽酮股份有限公司	2			其他應付款	456	與一般客戶交易條件相當。	-
豪仁貿易股份有限公司	3			進貨	4,574	與一般客戶交易條件相當。	-
豪仁貿易股份有限公司	3			應付帳款	270	與一般客戶交易條件相當。	-
豪利科技國際有限公司	3			進貨	10,156	與一般客戶交易條件相當。	-
豪利科技國際有限公司	3			其他應付款	25,862	與一般客戶交易條件相當。	2
豪利科技國際有限公司	3			利息支出	679	與一般客戶交易條件相當。	-
東莞群宏矽酮科技有限公司	3			應付帳款	5,404	與一般客戶交易條件相當。	-
東莞豪強貿易有限公司	3			進貨	1,281	與一般客戶交易條件相當。	-
4	東莞群宏矽酮科技有限公司			東莞豪強貿易有限公司	2	應付帳款	547
		通用矽酮股份有限公司	2	營業收入	13,038	與一般客戶交易條件相當。	1
		通用矽酮股份有限公司	2	進貨	222	與一般客戶交易條件相當。	-
		通用矽酮股份有限公司	2	其他應付款	654	與一般客戶交易條件相當。	-
		豪仁貿易股份有限公司	3	進貨	1,388	與一般客戶交易條件相當。	-
		豪仁貿易股份有限公司	3	其他應付款	7,647	與一般客戶交易條件相當。	-
		豪利科技國際有限公司	3	進貨	3,055	與一般客戶交易條件相當。	-
		豪利科技國際有限公司	3	應付帳款	63,557	與一般客戶交易條件相當。	6
		吳江通用矽酮有限公司	3	應收帳款	5,404	與一般客戶交易條件相當。	-
		東莞豪強貿易有限公司	3	進貨	216	與一般客戶交易條件相當。	-

(接次頁)

(承前頁)

編號 (註一)	交易人名稱	交易往來對象	與交易人之關係(註二)	交易往來情形			佔合併總營收或 總資產之比率 (註三)
				科目	金額	交易條件	
5	東莞豪強貿易有限公司	通用矽酮股份有限公司	2	進貨	\$ 187	與一般客戶交易條件相當。	-
		通用矽酮股份有限公司	2	應付帳款	187	與一般客戶交易條件相當。	-
		豪仁貿易股份有限公司	3	進貨	1,184	與一般客戶交易條件相當。	-
		豪仁貿易股份有限公司	3	應付帳款	1,184	與一般客戶交易條件相當。	-
		豪利科技國際有限公司	3	進貨	3,554	與一般客戶交易條件相當。	-
		豪利科技國際有限公司	3	應收帳款	329	與一般客戶交易條件相當。	-
		吳江通用矽酮有限公司	3	營業收入	1,281	與一般客戶交易條件相當。	-
		吳江通用矽酮有限公司	3	應收帳款	547	與一般客戶交易條件相當。	-
		東莞群宏矽酮科技有限公司	3	營業收入	216	與一般客戶交易條件相當。	-

註一：母公司及子公司相互間之業務往來資訊應分別於編號欄註明，編號之填寫方法如下：

1. 母公司填 0。
2. 子公司依公司別由阿拉伯數字 1 開始依序編號。

註二：與交易人之關係有以下三種，標示種類即可：

1. 母公司對子公司。
2. 子公司對母公司。
3. 子公司對子公司。

註三：交易往來金額佔合併總營收或總資產比率之計算，若屬資產負債科目者，以期末餘額佔合併總資產之方式計算；若屬損益科目者，以期中累積金額佔合併總營收之方式計算。

